

Berichte: Analyse Arbeitsmarkt

Arbeitsmarkt in Deutschland (Monatszahlen)

Deutschland
Februar 2019



Impressum

| | |
|--|--|
| Produktlinie/Reihe: | Berichte: Analyse Arbeitsmarkt |
| Titel: | Arbeitsmarkt in Deutschland |
| Region: | Deutschland |
| Berichtsmonat: | Februar 2019 |
| Erstellungsdatum: | 05.03.2019 |
| Periodizität: | monatlich |
| Nächster Veröffentlichungstermin: | 05.04.2019 |
| Herausgeberin: | Bundesagentur für Arbeit Statistik |
| Rückfragen an: | Zentraler Statistik-Service Regensburger Straße 104 90478 Nürnberg |
| E-Mail: | Zentraler-Statistik-Service@arbeitsagentur.de |
| Hotline: | 0911/179-3632 |
| Fax: | 0911/179-1131 |

Weiterführende statistische Informationen

| | |
|------------------|---|
| Internet: | http://statistik.arbeitsagentur.de Register: "Statistik nach Themen" http://statistik.arbeitsagentur.de/Navigation/Statistik/Statistik-nach-Themen/Statistik-nach-Themen-Nav.html |
|------------------|---|

Zitierhinweis: Statistik der Bundesagentur für Arbeit, Berichte: Analyse Arbeitsmarkt, Arbeitsmarkt in Deutschland, Februar 2019

Nutzungsbedingungen: © Statistik der Bundesagentur für Arbeit
Sie können Informationen speichern, (auch auszugsweise) mit Quellenangabe weitergeben, vervielfältigen und verbreiten. Die Inhalte dürfen nicht verändert oder verfälscht werden. Eigene Berechnungen sind erlaubt, jedoch als solche kenntlich zu machen. Im Falle einer Zugänglichmachung im Internet soll dies in Form einer Verlinkung auf die Homepage der Statistik der Bundesagentur für Arbeit erfolgen. Die Nutzung der Inhalte für gewerbliche Zwecke, ausgenommen Presse, Rundfunk und Fernsehen und wissenschaftliche Publikationen, bedarf der Genehmigung durch die Statistik der Bundesagentur für Arbeit.

| | |
|----------|---|
| AA | Agentur für Arbeit |
| Alg | Arbeitslosengeld |
| Alg II | Arbeitslosengeld II |
| BA | Bundesagentur für Arbeit |
| BA-X | Stellenindex der Bundesagentur für Arbeit |
| BIP | Bruttoinlandsprodukt |
| BG | Bedarfsgemeinschaft |
| dar. | darunter |
| dav. | davon |
| ELB | Erwerbsfähige Leistungsberechtigte |
| ziv. EP | Zivile Erwerbspersonen |
| EPP | Erwerbspersonenpotential |
| ET | Erwerbstätige |
| EZ 19 | Eurozone bestehend aus 19 Staaten mit dem Euro als gemeinsamer Währung |
| geg. | gegenüber |
| gl. | gleitend |
| i.e.S. | im engeren Sinne |
| ifo | Institut für Wirtschaftsforschung |
| ILO | International Labour Organization |
| ILO-AKE | Arbeitskräftestichprobe der Europäischen Union (Labour force survey) |
| i. w. S. | im weiteren Sinne |
| KuG | Kurzarbeitergeld |
| KV | Krankenversicherung |
| RV | Rentenversicherung |
| SGB | Sozialgesetzbuch |
| VGR | Volkswirtschaftliche Gesamtrechnung |
| zKT | zugelassene kommunale Träger |
| - | nichts vorhanden |
| 0 | mehr als nichts, aber weniger als die Hälfte der kleinsten Einheit, die in der Tabelle zur Darstellung gebracht werden kann |
| . | kein Nachweis vorhanden |
| ... | Angaben fallen später an |
| x | Nachweis nicht sinnvoll |
| .X | Nachweis von Veränderungswerten > 250 % nicht sinnvoll |

Inhaltsverzeichnis

| Kategorie | Thema | Tabellen | Grafiken - Analysen - Methodische Hinweise |
|---|--|-----------------|---|
| 1. Rahmenbedingungen | 1.1 Konjunktur | <u>6</u> | <u>7</u> |
| | 1.2 Bevölkerung und Arbeitskräfteangebot | <u>8</u> | <u>9</u> |
| 2. Beschäftigung | 2.1 Erwerbstätigkeit | <u>10</u> | <u>11</u> |
| | 2.2 Sozialversicherungspflichtige Beschäftigung | <u>12</u> | <u>13</u> |
| | 2.3 Sozialversicherungspflichtige Beschäftigung in West- und Ostdeutschland | <u>14</u> | <u>15</u> |
| | 2.4 Sozialversicherungspflichtige Beschäftigung nach Wirtschaftsbranchen und Ländern | <u>16</u> | <u>17</u> |
| 3. Arbeitslosigkeit | 3.1 Saisonbereinigte Arbeitslosigkeit | <u>18</u> | <u>19</u> |
| | 3.2 Ursprungswerte der Arbeitslosigkeit | <u>20</u> | <u>21</u> |
| | 3.3 Arbeitslosigkeit in West- und Ostdeutschland | <u>22</u> | <u>23</u> |
| | 3.4 Arbeitslosigkeit nach Personengruppen | <u>24</u> | <u>25</u> |
| | 3.5 Arbeitslose nach Rechtskreisen | <u>26</u> | <u>27</u> |
| | 3.6 Arbeitslosigkeit in den Ländern | <u>28</u> | <u>29</u> |
| | 3.7 Arbeitslosigkeit in den Ländern nach Rechtskreisen | <u>30</u> | <u>31</u> |
| | 3.8 Erwerbslosigkeit im internationalen Vergleich | <u>32</u> | <u>33</u> |
| 4. Entlastung und Unterbeschäftigung | 4.1 Entlastungswirkung arbeitsmarktpolitischer Instrumente | <u>34</u> | <u>35</u> |
| | 4.2 Unterbeschäftigung | <u>36</u> | <u>37</u> |
| | 4.3 Arbeitslosigkeit und Lohnersatzleistungen nach SGB III und SGB II | <u>38</u> | <u>39</u> |
| 5. Zugang, Abgang und Dauer der Arbeitslosigkeit | 5.1 Betroffenheit und Verbleib in Arbeitslosigkeit | <u>40</u> | <u>41</u> |
| | 5.2 Zugang in Arbeitslosigkeit | <u>42</u> | <u>43</u> |
| | 5.3 Abgang aus Arbeitslosigkeit | <u>44</u> | <u>45</u> |
| 6. Stellenangebot | 6.1 Angebot an Arbeitsstellen | <u>46</u> | <u>47</u> |
| | 6.2 Angebot an Arbeitsstellen in West- und Ostdeutschland | <u>48</u> | <u>49</u> |
| 7. Anhang | 7. Methodische Hinweise | | <u>50</u> |

Überblick über den Arbeitsmarkt

Februar 2019

Konjunktur

Die deutsche Wirtschaft ist im Schlussquartal 2018 nicht gewachsen und hat somit den Rückgang des dritten Quartals nicht aufgeholt. Die Konjunktur hat sich damit deutlich abgeschwächt. Im laufenden Jahr dürfte es trotzdem insgesamt verhalten aufwärtsgen. Abwärtsrisiken bestehen durch die Unklarheiten über den Brexit und die Handelskonflikte.

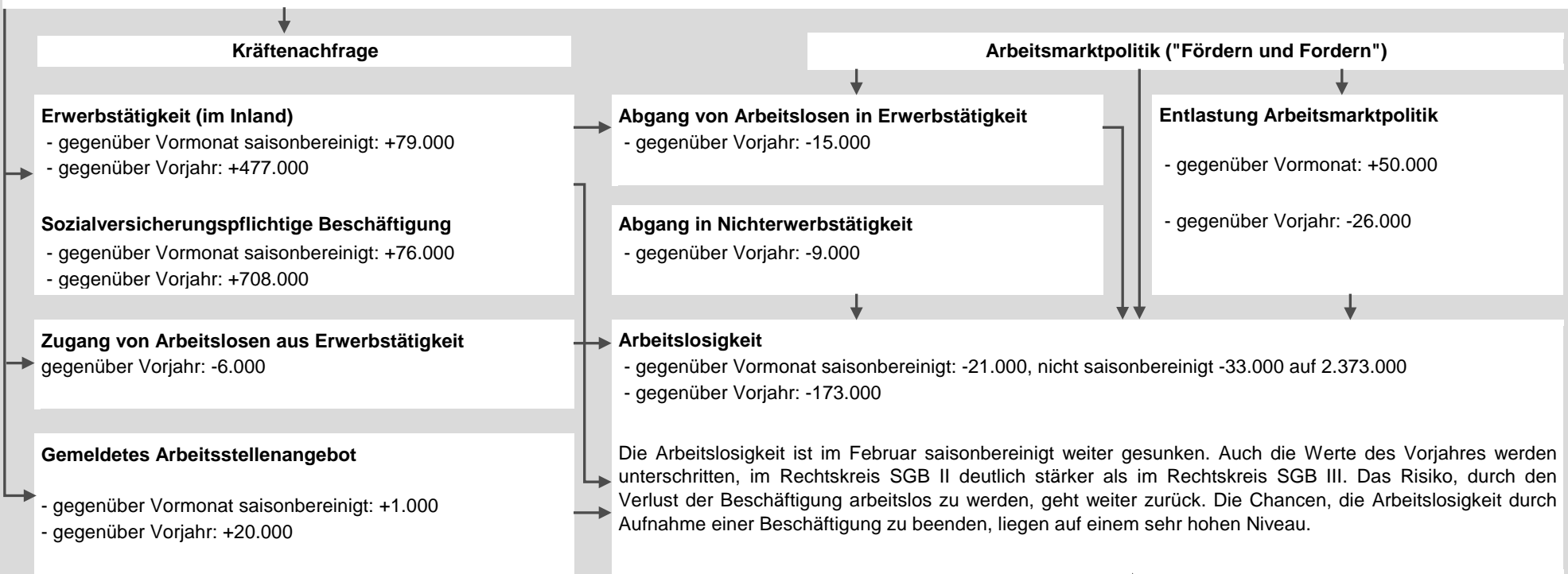

Erwerbspersonenpotenzial (Kräfteangebot)

Im Zusammenspiel aus demografischer Entwicklung, Erwerbsbeteiligung und Migration ergibt sich nach der jüngsten Prognose des Instituts für Arbeitsmarkt- und Berufsforschung (IAB) für 2018 eine Zunahme des Erwerbspersonenpotenzials (EPP) um 250.000 Arbeitskräfte. Für 2019 wird ein etwas geringeres Wachstum um 220.000 Erwerbspersonen prognostiziert. Das EPP erreicht damit 2018 einen Umfang von 47,33 Millionen Erwerbspersonen, im Jahr 2019 dürften es 47,55 Millionen sein.

1.1 Konjunktur

Zeitreihe bis: 4. Quartal 2018

| Quartal | BIP in Vorjahrespreisen 2010 = 100 | Veränderung gegen Vorperiode in % |
|-----------------|------------------------------------|-----------------------------------|
| 1. Quartal 2014 | 106,73 | 1,0 |
| 2. Quartal | 106,67 | -0,1 |
| 3. Quartal | 107,04 | 0,3 |
| 4. Quartal | 108,06 | 1,0 |
| 1. Quartal 2015 | 107,92 | -0,1 |
| 2. Quartal | 108,55 | 0,6 |
| 3. Quartal | 108,90 | 0,3 |
| 4. Quartal | 109,49 | 0,5 |
| 1. Quartal 2016 | 110,49 | 0,9 |
| 2. Quartal | 110,98 | 0,4 |
| 3. Quartal | 111,17 | 0,2 |
| 4. Quartal | 111,60 | 0,4 |
| 1. Quartal 2017 | 112,84 | 1,1 |
| 2. Quartal | 113,46 | 0,5 |
| 3. Quartal | 114,12 | 0,6 |
| 4. Quartal | 114,73 | 0,5 |
| 1. Quartal 2018 | 115,16 | 0,4 |
| 2. Quartal | 115,68 | 0,5 |
| 3. Quartal | 115,45 | -0,2 |
| 4. Quartal | 115,47 | 0,0 |

Dezember 2018

| Zeit | Produktion im Produzierenden Gewerbe 2015 = 100 |
|-------------|---|
| Januar 2018 | 107,4 |
| Februar | 105,7 |
| März | 107,2 |
| April | 106,3 |
| Mai | 108,3 |
| Juni | 107,5 |
| Juli | 105,0 |
| August | 105,9 |
| September | 105,8 |
| Oktober | 105,1 |
| November | 103,7 |
| Dezember | 103,3 |
| Januar 2019 | |
| Februar | |
| März | |
| April | |
| Mai | |
| Juni | |
| Juli | |
| August | |
| September | |
| Oktober | |
| November | |
| Dezember | |

Dezember 2018

| Zeit | Auftrags-eingang in der Industrie 2015 = 100 |
|-------------|--|
| Januar 2018 | 109,5 |
| Februar | 109,2 |
| März | 108,4 |
| April | 107,2 |
| Mai | 109,7 |
| Juni | 105,7 |
| Juli | 104,9 |
| August | 107,3 |
| September | 107,2 |
| Oktober | 107,5 |
| November | 107,3 |
| Dezember | 105,6 |
| Januar 2019 | |
| Februar | |
| März | |
| April | |
| Mai | |
| Juni | |
| Juli | |
| August | |
| September | |
| Oktober | |
| November | |
| Dezember | |

Februar 2019

| Zeit | Ifo-Geschäftsklima (2015 = 100) | | |
|-------------|---------------------------------|-------|-------------|
| | Klima | Lage | Erwartungen |
| Januar 2018 | 104,7 | 108,0 | 101,5 |
| Februar | 104,0 | 107,8 | 100,4 |
| März | 103,9 | 107,7 | 100,3 |
| April | 102,5 | 106,4 | 98,8 |
| Mai | 102,9 | 107,0 | 98,8 |
| Juni | 102,3 | 106,1 | 98,7 |
| Juli | 102,1 | 106,0 | 98,3 |
| August | 104,0 | 107,0 | 101,1 |
| September | 103,9 | 107,0 | 100,8 |
| Oktober | 103,0 | 106,2 | 99,8 |
| November | 102,2 | 105,8 | 98,7 |
| Dezember | 101,1 | 105,0 | 97,3 |
| Januar 2019 | 99,3 | 104,5 | 94,3 |
| Februar | 98,5 | 103,4 | 93,8 |
| März | | | |
| April | | | |
| Mai | | | |
| Juni | | | |
| Juli | | | |
| August | | | |
| September | | | |
| Oktober | | | |
| November | | | |
| Dezember | | | |

Quellen: Statistisches Bundesamt und Institut für Wirtschaftsforschung e.V.(ifo); saisonbereinigte Daten.

1.1 Konjunktur

(reales) Bruttoinlandsprodukt

Veränderung gegenüber Vorperiode in Prozent
Index 2010=100, saisonbereinigt

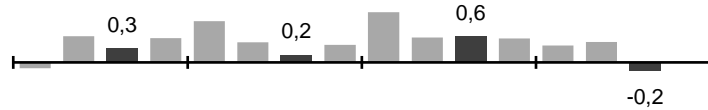

1. Quartal 2015 1. Quartal 2016 1. Quartal 2017 1. Quartal 2018

Quelle: Statistisches Bundesamt.

Entwicklung wichtiger Frühindikatoren

Index 2015=100 / saisonbereinigt

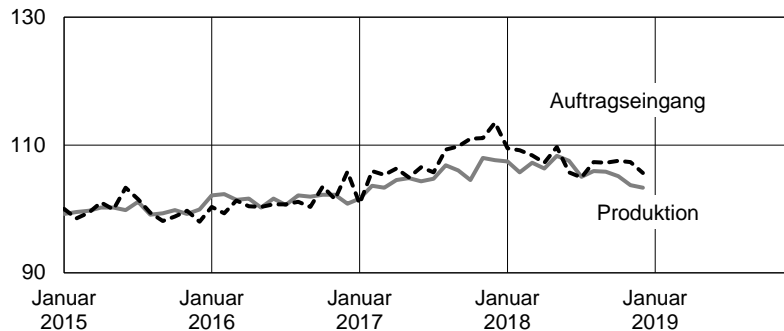

Index 2015=100 / Gewerbliche Wirtschaft und Dienstleister, saisonbereinigt

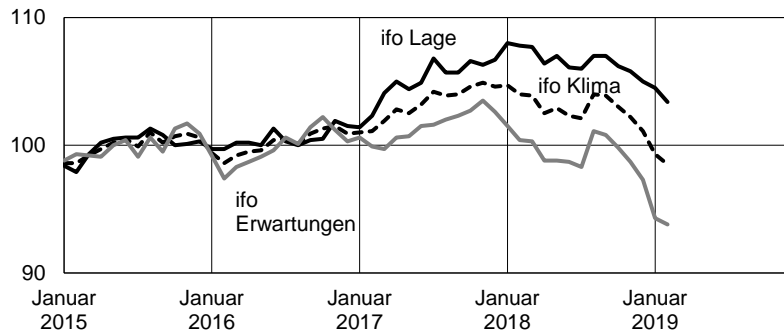

Quellen: Statistisches Bundesamt, Institut für Wirtschaftsforschung (ifo; seit Januar 2015 bereinigt mit X13-ARIMA-SEATS, Neuindizierung und Umstellung April 2018).

Analyse

Das reale Bruttoinlandsprodukt (BIP) hat im vierten Quartal 2018 saison- und kalenderbereinigt gegenüber dem Vorquartal stagniert. Nach dem Rückgang im dritten Quartal um 0,2 Prozent, für den auch Sondereffekte wie die Produktionseinschränkungen in der Kfz-Branche eine Rolle spielten, trat somit kein Aufholeffekt ein. Die Konjunktur und der Ausblick auf die weitere Entwicklung haben sich damit deutlich abgeschwächt. Im laufenden Jahr dürfte es trotzdem insgesamt verhalten aufwärtsgehen. Abwärtsrisiken bestehen durch die Unklarheiten über den Brexit und die Handelskonflikte. Insbesondere Zölle im Automobilssektor würden die deutsche Exportwirtschaft treffen. Dennoch gibt es auch positive Nachrichten. Der Auftragsbestand im Verarbeitenden Gewerbe steigt und die Nachfrage nach Arbeitskräften bleibt hoch. Die konjunkturelle Verlangsamung in Deutschland ist eine Folge der weltwirtschaftlichen Schwäche, die u.a. durch Handelskonflikte ausgelöst wurde und insbesondere die fortgeschrittenen Volkswirtschaften betrifft.

Die Exporte nahmen im vierten Quartal 2018 um 0,7 Prozent zu. Vor dem Hintergrund des Rückgangs um 0,9 Prozent im dritten Quartal ist dieser Zuwachs aber mehr als ein Ausgleich für die Abnahme im Vorquartal zu werten, zusätzliche Impulse gab es nicht. Die Exporterwartungen im Verarbeitenden Gewerbe haben sich zuletzt etwas stabilisiert, nachdem der Trend zuvor abwärts zeigte. Insgesamt dürfte die Entwicklung aufgrund zunehmender Handelskonflikte und schwacher Weltwirtschaft verhalten bleiben. Die Importe legten ebenfalls um 0,7 Prozent zu.

Im vierten Quartal wurde mit einem Plus von 0,7 Prozent moderat mehr in Ausrüstungen investiert. Nach zwei schwächeren Vorquartalen zeigt die Entwicklung hier somit wieder leicht aufwärts. Mehr Schwung gab es bei den Bauinvestitionen, die um 1,3 Prozent zulegen. Negative Impulse kamen von den Vorratsveränderungen. Die Kapazitätsauslastung der deutschen Wirtschaft ist seit dem Sommer rückläufig, aber auf weiterhin hohem Niveau. Aufgrund der schwächeren Konjunktur blicken auch die Investitionsgüterproduzenten eher verhalten in die Zukunft, trotz guter Finanzierungsbedingungen.

Der private Konsum ist im vierten Quartal um 0,2 Prozent gestiegen, nach einem Minus von 0,3 Prozent im Vorquartal. Insgesamt ist die zweite Jahreshälfte somit als Schwächephase für den privaten Verbrauch einzustufen. Im laufenden Jahr dürfte aber wieder mehr Dynamik entstehen. Zum einen steigen die Preise am aktuellen Rand wieder weniger und die Einkommen nehmen zu. Zum anderen bleibt das Konsumklima auf hohem Niveau, auch wenn es sich im Vergleich zu den Höchstständen von Anfang 2018 leicht verringert hat. Der Staatskonsum nahm um deutliche 1,6 Prozent zu. Trotzdem bleiben finanzielle Spielräume, da der Staat auf allen Ebenen 2018 einen Überschuss erzielte.

Methodische Hinweise

1. Auftragsgänge und Geschäftsklima gelten als vorlaufende, BIP und Produktion als gleich laufende und Arbeitsmarktgrößen als nachlaufende Konjunkturindikatoren. Alle Indikatoren werden in saisonbereinigter, indizierter Rechnung dargestellt (Index 2015=100), um die aktuelle Tendenz zu erfassen und einzuordnen.
2. Der ifo Geschäftsklimaindex in der Gewerblichen Wirtschaft wurde ab April 2018 durch das ifo Geschäftsklima Deutschland ersetzt. Dieses enthält nun auch den Dienstleistungssektor. Zudem wurde das Basisjahr für die Indexberechnung von 2005 auf 2015 angepasst.

1.2 Bevölkerung und Arbeitskräfteangebot

Zeitreihen

| Jahr ¹⁾ | Bevölkerung und Arbeitskräfteangebot in Tausend | | | | | | | | | | | | | | |
|--------------------|---|---------------------------|---------|-------------------|---|-----------------|----------------|---------------------------|-------------------|---|----------------|----------|----------------|-------------------|---|
| | Deutschland | | | | | Westdeutschland | | | | | Ostdeutschland | | | | |
| | Bevölkerung | darunter | | Erwerbs- quote | Erwerbs- personen- potenzial (EPP) | Bevölkerung | darunter | | Erwerbs- quote | Erwerbs- personen- potenzial (EPP) | Bevölkerung | darunter | | Erwerbs- quote | Erwerbs- personen- potenzial (EPP) |
| | | 15 bis unter 65 Jahren | absolut | | | | Anteil in % | 15 bis unter 65 Jahren | | | | absolut | Anteil in % | | |
| absolut | absolut | in % | in % | absolut | absolut | absolut | in % | in % | absolut | absolut | absolut | in % | in % | absolut | |
| 1995 | 81.817 | 55.847 | 68,3 | 49,1 | 44.321 | 64.172 | 43.631 | 68,0 | 48,3 | 33.860 | 17.646 | 12.216 | 69,2 | 52,6 | 10.462 |
| 1996 | 82.012 | 55.968 | 68,2 | 48,9 | 44.162 | 64.421 | 43.718 | 67,9 | 48,0 | 33.799 | 17.591 | 12.250 | 69,6 | 52,5 | 10.363 |
| 1997 | 82.057 | 55.993 | 68,2 | 49,1 | 44.526 | 64.548 | 43.731 | 67,7 | 48,2 | 34.221 | 17.509 | 12.262 | 70,0 | 53,0 | 10.305 |
| 1998 | 82.037 | 55.990 | 68,2 | 49,1 | 44.866 | 64.622 | 43.734 | 67,7 | 48,1 | 34.631 | 17.415 | 12.255 | 70,4 | 53,3 | 10.235 |
| 1999 | 82.163 | 55.915 | 68,1 | 49,4 | 44.935 | 64.829 | 43.710 | 67,4 | 48,5 | 34.771 | 17.335 | 12.206 | 70,4 | 53,5 | 10.164 |
| 2000 | 82.260 | 55.788 | 67,8 | 49,1 | 45.414 | 65.027 | 43.666 | 67,1 | 48,2 | 35.361 | 17.232 | 12.122 | 70,3 | 53,0 | 10.053 |
| 2001 | 82.440 | 55.756 | 67,6 | 49,3 | 45.218 | 65.323 | 43.729 | 66,9 | 48,4 | 35.299 | 17.118 | 12.027 | 70,3 | 53,0 | 9.919 |
| 2002 | 82.537 | 55.682 | 67,5 | 49,2 | 45.408 | 65.527 | 43.743 | 66,8 | 48,4 | 35.516 | 17.009 | 11.940 | 70,2 | 52,9 | 9.892 |
| 2003 | 82.532 | 55.510 | 67,3 | 49,4 | 45.613 | 65.619 | 43.670 | 66,6 | 48,6 | 35.733 | 16.913 | 11.840 | 70,0 | 53,3 | 9.881 |
| 2004 | 82.501 | 55.209 | 66,9 | 49,2 | 45.791 | 65.680 | 43.506 | 66,2 | 48,3 | 36.216 | 16.821 | 11.703 | 69,6 | 53,3 | 9.575 |
| 2005 | 82.438 | 54.918 | 66,6 | 49,9 | 45.538 | 65.698 | 43.355 | 66,0 | 49,1 | 36.042 | 16.740 | 11.563 | 69,1 | 52,9 | 9.496 |
| 2006 | 82.315 | 54.574 | 66,3 | 50,5 | 45.552 | 65.667 | 43.215 | 65,8 | 49,8 | 36.201 | 16.648 | 11.359 | 68,2 | 53,3 | 9.351 |
| 2007 | 82.218 | 54.417 | 66,2 | 50,8 | 45.590 | 65.664 | 43.232 | 65,8 | 50,1 | 36.441 | 16.554 | 11.185 | 67,6 | 53,4 | 9.149 |
| 2008 | 82.002 | 54.134 | 66,0 | 51,0 | 45.344 | 65.541 | 43.138 | 65,8 | 50,4 | 36.292 | 16.461 | 10.997 | 66,8 | 53,3 | 9.052 |
| 2009 | 81.802 | 53.878 | 65,9 | 51,2 | 45.304 | 65.422 | 43.048 | 65,8 | 50,6 | 36.306 | 16.380 | 10.830 | 66,1 | 53,3 | 8.997 |
| 2010 | 81.752 | 53.966 | 66,0 | 51,3 | 45.092 | 65.426 | 43.213 | 66,0 | 50,8 | 36.165 | 16.326 | 10.753 | 65,9 | 53,2 | 8.927 |
| 2011 | 81.844 | 54.131 | 66,1 | 51,8 | . | 65.540 | 43.401 | 66,2 | 51,5 | . | 16.304 | 10.730 | 65,8 | 53,2 | . |
| 2011 | 80.328 | 52.951 | 65,9 | 51,5 | 45.634 | 64.429 | 42.558 | 66,1 | 51,2 | 36.645 | 15.899 | 10.394 | 65,4 | 52,7 | 8.990 |
| 2012 | 80.524 | 53.126 | 66,0 | 51,5 | 45.453 | 64.619 | 42.762 | 66,2 | 51,4 | 36.644 | 15.905 | 10.363 | 65,2 | 52,1 | 8.809 |
| 2013 | 80.767 | 53.272 | 66,0 | 51,9 | 45.666 | 64.848 | 42.933 | 66,2 | 51,8 | 36.888 | 15.919 | 10.340 | 65,0 | 52,0 | 8.779 |
| 2014 | 81.198 | 53.422 | 65,8 | 52,0 | 45.899 | 65.223 | 43.106 | 66,1 | 52,0 | 37.160 | 15.974 | 10.316 | 64,6 | 51,9 | 8.738 |
| 2015 | 82.176 | 53.994 | 65,7 | 51,9 | 46.191 | 66.057 | 43.647 | 66,1 | 52,0 | 37.462 | 16.118 | 10.347 | 64,2 | 51,3 | 8.728 |
| 2016 | 82.522 | 53.963 | 65,4 | 52,3 | 46.630 | 66.365 | 43.686 | 65,8 | 52,5 | 37.810 | 16.156 | 10.278 | 63,6 | 51,6 | 8.820 |
| 2017 | 82.792 | 53.911 | 65,1 | 52,9 | 47.075 | 66.608 | 43.696 | 65,6 | 53,1 | 38.289 | 16.184 | 10.215 | 63,1 | 52,1 | 8.786 |
| 2018 | | | | | 47.329 | | | | | 38.569 | | | | | 8.760 |
| 2019 | | | | | 47.547 | | | | | | | | | | |

1) Quelle Bevölkerungsdaten: Statistisches Bundesamt, Bevölkerung jeweils zum 31.12. Ab 2011 neue Bevölkerungszahl auf Basis des Zensus 2011 (davor auf Basis früherer Zählungen).

Quelle EPP: Institut für Arbeitsmarkt- und Berufsforschung (IAB), EPP als Jahresdurchschnitt nach dem Beschäftigungsprinzip (Vergleichbarkeit mit Jahren vor 2011 eingeschränkt).

Die Deutschlanddaten wurden im September 2018 prognostiziert (IAB-Kurzbericht, 21/2018), West- und Ostdeutschland gesondert im Oktober 2018.

© Statistik der Bundesagentur für Arbeit

1.2 Bevölkerung und Arbeitskräfteangebot

Entwicklung von Bevölkerung und Erwerbspersonenpotenzial Deutschland

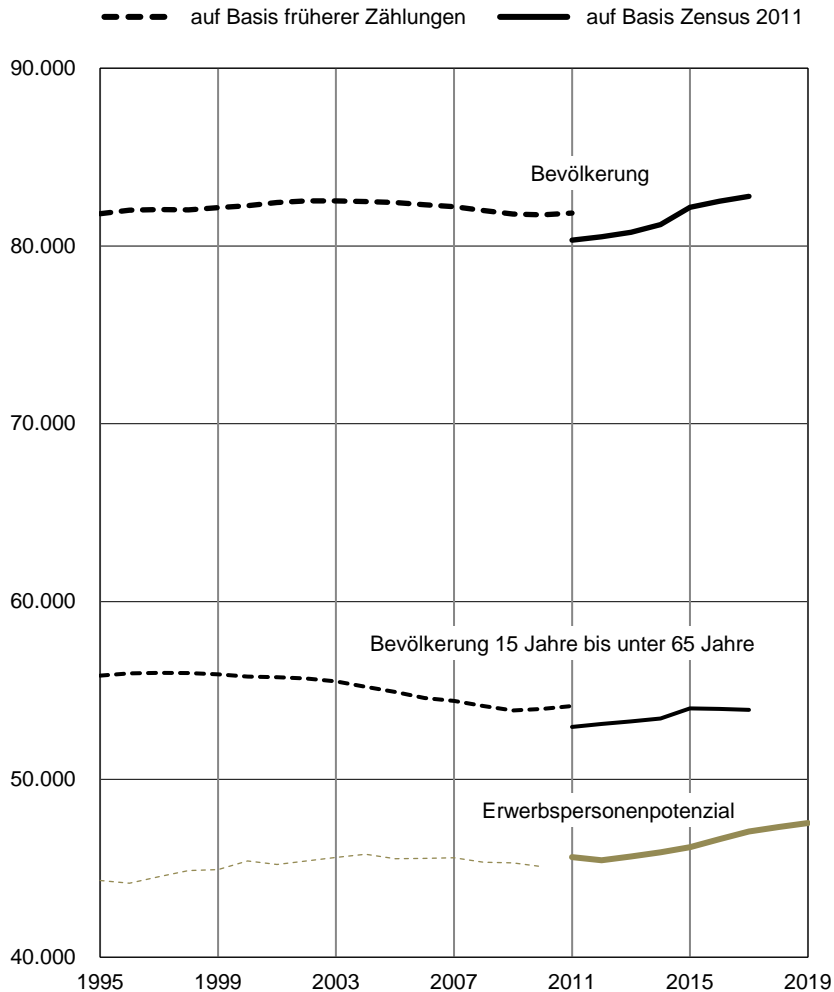

Quelle: Statistisches Bundesamt und Institut für Arbeitsmarkt- und Berufsforschung (IAB).

Analyse

Im Zusammenspiel aus demografischer Entwicklung, Erwerbsbeteiligung und Migration ergibt sich nach der jüngsten Prognose des Instituts für Arbeitsmarkt- und Berufsforschung (IAB) für 2018 eine Zunahme des Erwerbspersonenpotenzials (EPP) um 250.000 Arbeitskräfte. Für 2019 wird ein etwas geringeres Wachstum um 220.000 Erwerbspersonen prognostiziert. Das EPP erreicht damit 2018 einen Umfang von 47,33 Millionen Erwerbspersonen, im Jahr 2019 dürften es 47,55 Millionen sein.

Die Prognose des Instituts für Arbeitsmarkt- und Berufsforschung für 2018 und 2019 zeigt, dass sich die deutsche Wirtschaft und insbesondere der Arbeitsmarkt voraussichtlich weiter gut entwickeln werden. Es kommt allerdings zu einer moderaten Abschwächung der Dynamik und es gibt Abwärtsrisiken. Trotzdem nimmt die Erwerbstätigkeit weiter zu und die Arbeitslosigkeit sinkt. Begrenzt wird das Wachstum der Erwerbstätigkeit dadurch, dass Arbeitskräfte zunehmend knapp werden. Zurzeit kompensieren die Zuwanderung und Verhaltenseffekte den negativen Einfluss der demografischen Entwicklung auf das Erwerbspersonenpotenzial. Diese Effekte schwächen sich aber ab, während sich der negative Demografieeffekt stetig verstärkt.

Methodische Hinweise

1. Das Erwerbspersonenpotenzial setzt sich zusammen aus Erwerbstätigen, Erwerbslosen nach ILO und Stiller Reserve (einschl. arbeitsuchender Nichterwerbspersonen). Es wird somit von der Bevölkerungsstärke und der Erwerbsneigung bestimmt. Veränderungen bei Beschäftigung und Arbeitslosigkeit sind immer auch im Zusammenhang mit Veränderungen beim Arbeitskräfteangebot zu sehen.

2. Angaben zur Bevölkerung des Statistischen Bundesamtes beziehen sich immer auf den Stand 31. Dezember eines Jahres. Ende 2013 erfolgte rückwirkend ab 2011 eine Umstellung auf die Bevölkerungsdaten des Zensus 2011. Diese Ergebnisse fallen i.d.R. niedriger aus als die auf Basis früherer Zählungen. Der Umstellungseffekt kann mit Hilfe der Daten für 2011, die sowohl nach dem Zensus 2011 als auch auf Basis früherer Zählungen vorliegen, ermittelt werden.

3. Die Angaben zum Erwerbspersonenpotenzial ermittelt das Institut für Arbeitsmarkt- und Berufsforschung (IAB); sie werden jahresdurchschnittlich nach dem Beschäftigungsortprinzip, also einschließlich des Pendlersaldos, berechnet. Bei den Werten für 2018 handelt es sich um vorläufige Daten, für 2019 um eine Prognose. Die Daten für Deutschland wurden zuletzt im September 2018 prognostiziert. Die Vergleichbarkeit mit Daten vor 2011 ist aufgrund der Umstellung der Bevölkerungsdaten auf den Zensus 2011 eingeschränkt.

2.1 Erwerbstätigkeit

Zeitreihen

| Zeit | Ursprungswerte der Erwerbstätigen im Inland | | | | | |
|-------------|---|-----------------------|------|----------------|-----|------|
| | Insgesamt | Veränderung gegenüber | | | | |
| | | Vormonat | | Vorjahresmonat | | |
| | in Tausend | | in % | in Tausend | | in % |
| | 1 | 2 | 3 | 4 | 5 | |
| Januar 2018 | 44.317 | -278 | -0,6 | 673 | 1,5 | |
| Februar | 44.340 | 23 | 0,1 | 646 | 1,5 | |
| März | 44.451 | 111 | 0,3 | 601 | 1,4 | |
| April | 44.625 | 174 | 0,4 | 601 | 1,4 | |
| Mai | 44.812 | 187 | 0,4 | 607 | 1,4 | |
| Juni | 44.910 | 98 | 0,2 | 554 | 1,2 | |
| Juli | 44.922 | 12 | 0,0 | 547 | 1,2 | |
| August | 44.992 | 70 | 0,2 | 547 | 1,2 | |
| September | 45.145 | 153 | 0,3 | 527 | 1,2 | |
| Oktober | 45.209 | 64 | 0,1 | 526 | 1,2 | |
| November | 45.246 | 37 | 0,1 | 509 | 1,1 | |
| Dezember | 45.083 | -163 | -0,4 | 488 | 1,1 | |
| Januar 2019 | 44.794 | -289 | -0,6 | 477 | 1,1 | |
| Februar | | | | | | |
| März | | | | | | |
| April | | | | | | |
| Mai | | | | | | |
| Juni | | | | | | |
| Juli | | | | | | |
| August | | | | | | |
| September | | | | | | |
| Oktober | | | | | | |
| November | | | | | | |
| Dezember | | | | | | |

| Zeit | Saisonbereinigte Werte der Erwerbstätigen im Inland | | |
|-------------|---|--------------------------------|-----|
| | Insgesamt | Veränderung gegenüber Vormonat | |
| | | in Tausend | |
| | 1 | 2 | 3 |
| | Januar 2018 | 44.660 | 99 |
| Februar | 44.693 | 33 | 0,1 |
| März | 44.705 | 12 | 0,0 |
| April | 44.746 | 41 | 0,1 |
| Mai | 44.789 | 43 | 0,1 |
| Juni | 44.802 | 13 | 0,0 |
| Juli | 44.850 | 48 | 0,1 |
| August | 44.889 | 39 | 0,1 |
| September | 44.916 | 27 | 0,1 |
| Oktober | 44.957 | 41 | 0,1 |
| November | 45.004 | 47 | 0,1 |
| Dezember | 45.050 | 46 | 0,1 |
| Januar 2019 | 45.129 | 79 | 0,2 |
| Februar | | | |
| März | | | |
| April | | | |
| Mai | | | |
| Juni | | | |
| Juli | | | |
| August | | | |
| September | | | |
| Oktober | | | |
| November | | | |
| Dezember | | | |

Quelle: Statistisches Bundesamt; Erwerbstätigkeit nach dem Inlandskonzept (einschließlich Einpendler, ohne Auspendler).

2.1 Erwerbstätigkeit

Entwicklung der Erwerbstätigkeit im Inland

Angaben in Tausend

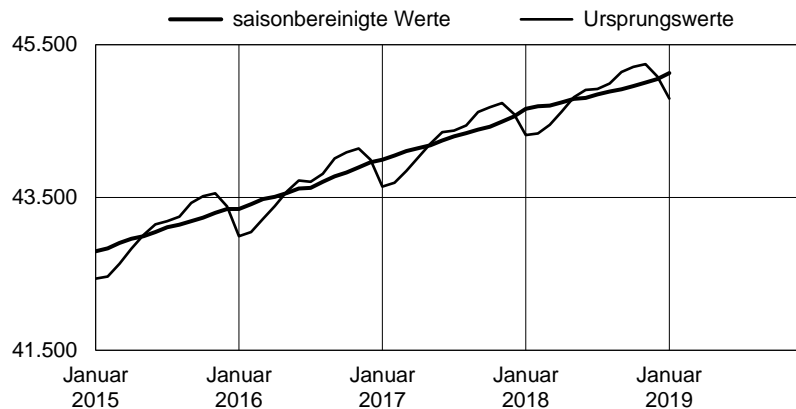

Veränderung gegenüber dem Vorjahresmonat

Angaben in Tausend

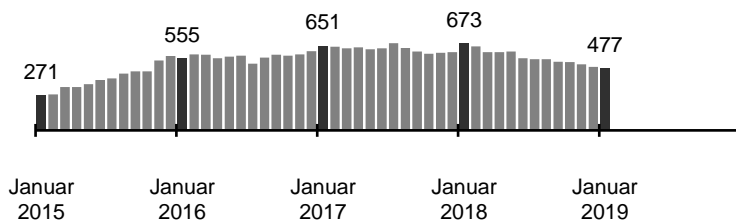

Quelle: Statistisches Bundesamt.

Analyse

Die Zahl der Erwerbstätigen (nach dem Inlandskonzept) hat nach Angaben des Statistischen Bundesamtes im Januar saisonbereinigt um 79.000 zugenommen, nach +46.000 im Dezember und +47.000 im November.

Nicht saisonbereinigt lag die Erwerbstätigkeit im Januar bei 44,79 Mio. Gegenüber dem Vorjahr ist sie um 477.000 oder 1,1 Prozent gestiegen, nach +488.000 oder ebenfalls +1,1 Prozent im Dezember. Der Anstieg der Erwerbstätigkeit beruht weit überwiegend auf dem Zuwachs sozialversicherungspflichtiger Beschäftigung.

Sonstige Formen der Erwerbstätigkeit haben gegenüber dem Vorjahr überwiegend abgenommen. So ist die Zahl der Selbständigen (einschließlich mithelfender Familienangehöriger) nach Angaben des Statistischen Bundesamtes im vierten Quartal 2018 gegenüber dem Vorjahr um 82.000 oder 1,9 Prozent auf 4,16 Mio gesunken. In Arbeitsgelegenheiten waren nach vorläufigen hochgerechneten Angaben der Bundesagentur für Arbeit im Januar 67.000 Arbeitslosengeld II-Empfänger beschäftigt, das waren 1.000 oder 1,8 Prozent mehr als vor einem Jahr. Die Zahl der ausschließlich geringfügig entlohnt Beschäftigten hat sich im Dezember nach ersten Hochrechnungen der Bundesagentur für Arbeit im Vorjahresvergleich um 77.000 oder 1,6 Prozent auf 4,65 Mio verringert.

Methodische Hinweise

1. Erwerbstätigkeit umfasst sozialversicherungspflichtig und geringfügig entlohnte Beschäftigte, Beamte, Selbständige (einschließlich Mithelfende) sowie Beschäftigte in Arbeitsgelegenheiten (Mehraufwandsvariante; Arbeitsverhältnis rechtlich eigener Art). Die Erwerbstätigenzahlen werden vom Statistischen Bundesamt mit einem Monat Verzögerung zum Berichtsmonat auf Basis vielfältiger Primärquellen (insbesondere Beschäftigtenstatistik der BA) geschätzt. Die Schätzungen unterliegen z.T. deutlichen nachträglichen Revisionen.

2. Erwerbstätigkeit kann nach dem Inlandskonzept (einschl. Einpendler, ohne Auspendler) und dem Inländerkonzept (einschl. Auspendler, ohne Einpendler) ermittelt werden. Unterschiede ergeben sich aus dem Pendlersaldo. Wegen der engeren Anbindung an die Konjunktur und Arbeitskräftenachfrage im Inland steht in der Berichterstattung der BA das Inlandskonzept im Vordergrund. Das Statistische Bundesamt nennt dagegen an erster Stelle Ergebnisse nach dem Inländerkonzept.

2.2 Sozialversicherungspflichtige Beschäftigung

Zeitreihen

| Zeit ¹⁾ | Sozialversicherungspflichtige Beschäftigung | | | | | | | |
|--------------------|---|-----------------------|------------|----------------|------------------------|-----------|-----------------------|-----|
| | Ursprungswerte | | | | Saisonbereinigte Werte | | | |
| | Insgesamt | Veränderung gegenüber | | | | Insgesamt | Veränderung gegenüber | |
| | | Vormonat | | Vorjahresmonat | | | Vormonat | |
| | in Tausend | in % | in Tausend | in % | in Tausend | in % | | |
| Juni 2016 | 31.443 | x | x | 672 | 2,2 | x | x | x |
| Juni 2017 | 32.165 | x | x | 722 | 2,3 | x | x | x |
| Januar 2017 | 31.707 | -140 | -0,4 | 724 | 2,3 | 31.929 | 52 | 0,2 |
| Februar | 31.774 | 66 | 0,2 | 705 | 2,3 | 31.988 | 59 | 0,2 |
| März | 31.930 | 156 | 0,5 | 721 | 2,3 | 32.056 | 67 | 0,2 |
| April | 32.013 | 83 | 0,3 | 699 | 2,2 | 32.085 | 30 | 0,1 |
| Mai | 32.131 | 118 | 0,4 | 721 | 2,3 | 32.170 | 84 | 0,3 |
| Juni | 32.165 | 34 | 0,1 | 722 | 2,3 | 32.230 | 61 | 0,2 |
| Juli | 32.128 | -37 | -0,1 | 750 | 2,4 | 32.294 | 64 | 0,2 |
| August | 32.396 | 268 | 0,8 | 721 | 2,3 | 32.349 | 54 | 0,2 |
| September | 32.732 | 336 | 1,0 | 724 | 2,3 | 32.416 | 67 | 0,2 |
| Oktober | 32.778 | 46 | 0,1 | 733 | 2,3 | 32.480 | 64 | 0,2 |
| November | 32.830 | 52 | 0,2 | 761 | 2,4 | 32.561 | 82 | 0,3 |
| Dezember | 32.609 | -221 | -0,7 | 761 | 2,4 | 32.633 | 72 | 0,2 |
| Januar 2018 | 32.504 | -104 | -0,3 | 797 | 2,5 | 32.723 | 90 | 0,3 |
| Februar | 32.551 | 46 | 0,1 | 777 | 2,4 | 32.763 | 40 | 0,1 |
| März | 32.660 | 110 | 0,3 | 730 | 2,3 | 32.786 | 24 | 0,1 |
| April | 32.782 | 122 | 0,4 | 769 | 2,4 | 32.857 | 71 | 0,2 |
| Mai | 32.857 | 75 | 0,2 | 726 | 2,3 | 32.896 | 39 | 0,1 |
| Juni | 32.870 | 13 | 0,0 | 705 | 2,2 | 32.942 | 46 | 0,1 |
| Juli | 32.844 | -27 | -0,1 | 716 | 2,2 | 33.017 | 75 | 0,2 |
| August | 33.131 | 288 | 0,9 | 735 | 2,3 | 33.081 | 64 | 0,2 |
| September | 33.421 | 290 | 0,9 | 689 | 2,1 | 33.106 | 25 | 0,1 |
| Oktober | 33.481 | 60 | 0,2 | 703 | 2,1 | 33.182 | 76 | 0,2 |
| November | 33.537 | 56 | 0,2 | 707 | 2,2 | 33.262 | 80 | 0,2 |
| Dezember | 33.317 | -220 | -0,7 | 708 | 2,2 | 33.338 | 76 | 0,2 |

1) Am aktuellen Rand auf 6-Monatswerte hochgerechnete/gerundete 2-Monatswerte für den Dezember bzw. 3-Monatswerte für September bis November.

2.2 Sozialversicherungspflichtige Beschäftigung

Entwicklung der sozialversicherungspflichtigen Beschäftigung

Angaben in Tausend

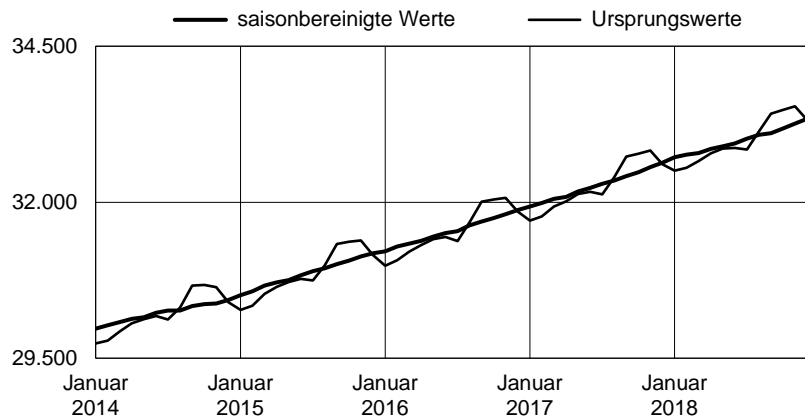

Veränderung gegenüber dem Vorjahresmonat

Angaben in Tausend

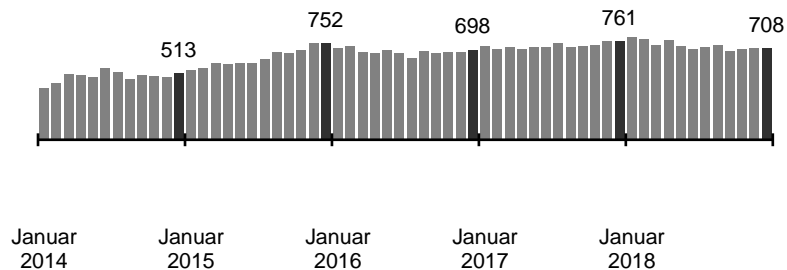

Analyse

Die sozialversicherungspflichtige Beschäftigung ist nach vorläufigen, hochgerechneten Angaben der Bundesagentur für Arbeit, die bis Dezember reichen, saisonbereinigt um 76.000 gestiegen, nach +80.000 im November und +76.000 im Oktober.

Nicht saisonbereinigt waren nach der Hochrechnung der Bundesagentur für Arbeit im Dezember 33,32 Mio sozialversicherungspflichtig Beschäftigte registriert. Gegenüber dem Vorjahr war das ein Plus von 708.000 oder 2,2 Prozent. Dabei hat die sozialversicherungspflichtige Vollzeitbeschäftigung im Dezember im Vorjahresvergleich um 403.000 oder 1,7 Prozent und die sozialversicherungspflichtige Teilzeitbeschäftigung um 304.000 oder 3,3 Prozent zugenommen.

In allen Bundesländern hat die sozialversicherungspflichtige Beschäftigung gegenüber dem Vorjahr zugenommen. Am weitest stärksten ist sie in Berlin gewachsen (+3,7 Prozent). Die geringsten Anstiege verzeichneten Sachsen-Anhalt und Thüringen (jeweils +0,5 Prozent).

Methodische Hinweise

1. Die Beschäftigtenstatistik beruht auf Arbeitgeber-Meldungen für Arbeiter und Angestellte einschl. Auszubildende, die KV-, RV- oder versicherungspflichtig nach dem SGB III sind. Aufgrund von Abgabefristen und zeitverzögerten Meldeflusses liegen stabile statistische Ergebnisse erst nach sechs Monaten Wartezeit vor. Deshalb wird die Beschäftigung mit zwei und drei Monaten Wartezeit ermittelt, auf einen vorläufigen 6-Monatswert hochgerechnet und später durch den endgültigen 6-Monatswert ersetzt. Der Hochrechnungsfehler ist nicht so sehr kritisch für die Bestandsbetrachtung, wohl aber für die Beurteilung der Veränderungen.

2. Soweit nicht anders angegeben, beziehen sich alle Zahlen auf den Arbeitsort.

3. Im Jahr 2016 sind aufgrund eines technischen Problems im Datenverarbeitungsprozess in größerem Umfang Arbeitgebermeldungen zur Sozialversicherung nicht in die Statistik-Datenverarbeitung eingeflossen. Diese Meldungen wurden im Jahr 2017 nachträglich aufgenommen und die Ergebnisse der Beschäftigungsstatistik neu ermittelt. Daher erfolgte eine Revision der Beschäftigungsstatistik.

2.3 Sozialversicherungspflichtige Beschäftigung in West- und Ostdeutschland

Zeitreihen

| Zeit ¹⁾ | Sozialversicherungspflichtige Beschäftigung in Westdeutschland | | | | | | |
|--------------------|--|-----------------------|------------|----------------|------------|--------------------------------|----|
| | Ursprungswerte | Veränderung gegenüber | | | | Saisonbereinigte Werte | |
| | | Vormonat | | Vorjahresmonat | | Veränderung gegenüber Vormonat | |
| | in Tausend | in % | in Tausend | in % | in Tausend | absolut | |
| Juni 2016 | 25.563 | x | x | 557 | 2,2 | x | x |
| Juni 2017 | 26.160 | x | x | 598 | 2,3 | x | x |
| Januar 2017 | 25.817 | -100 | -0,4 | 591 | 2,3 | 25.976 | 45 |
| Februar | 25.871 | 54 | 0,2 | 578 | 2,3 | 26.026 | 50 |
| März | 25.991 | 120 | 0,5 | 595 | 2,3 | 26.082 | 56 |
| April | 26.046 | 55 | 0,2 | 576 | 2,3 | 26.106 | 24 |
| Mai | 26.136 | 90 | 0,3 | 596 | 2,3 | 26.176 | 71 |
| Juni | 26.160 | 24 | 0,1 | 598 | 2,3 | 26.228 | 52 |
| Juli | 26.124 | -36 | -0,1 | 619 | 2,4 | 26.279 | 51 |
| August | 26.351 | 227 | 0,9 | 599 | 2,3 | 26.325 | 46 |
| September | 26.632 | 281 | 1,1 | 600 | 2,3 | 26.379 | 53 |
| Oktober | 26.673 | 41 | 0,2 | 607 | 2,3 | 26.432 | 53 |
| November | 26.720 | 47 | 0,2 | 631 | 2,4 | 26.500 | 68 |
| Dezember | 26.548 | -172 | -0,6 | 630 | 2,4 | 26.558 | 58 |
| Januar 2018 | 26.476 | -71 | -0,3 | 659 | 2,6 | 26.634 | 77 |
| Februar | 26.515 | 39 | 0,1 | 644 | 2,5 | 26.669 | 34 |
| März | 26.602 | 86 | 0,3 | 611 | 2,3 | 26.693 | 25 |
| April | 26.693 | 91 | 0,3 | 647 | 2,5 | 26.755 | 62 |
| Mai | 26.748 | 56 | 0,2 | 613 | 2,3 | 26.789 | 34 |
| Juni | 26.756 | 7 | 0,0 | 596 | 2,3 | 26.828 | 39 |
| Juli | 26.732 | -24 | -0,1 | 608 | 2,3 | 26.892 | 64 |
| August | 26.974 | 242 | 0,9 | 623 | 2,4 | 26.945 | 53 |
| September | 27.221 | 247 | 0,9 | 589 | 2,2 | 26.967 | 22 |
| Oktober | 27.272 | 51 | 0,2 | 599 | 2,2 | 27.029 | 62 |
| November | 27.323 | 51 | 0,2 | 603 | 2,3 | 27.096 | 68 |
| Dezember | 27.150 | -173 | -0,6 | 603 | 2,3 | 27.158 | 61 |

| Zeit ¹⁾ | Sozialversicherungspflichtige Beschäftigung in Ostdeutschland | | | | | | |
|--------------------|---|-----------------------|------------|----------------|------------|--------------------------------|----|
| | Ursprungswerte | Veränderung gegenüber | | | | Saisonbereinigte Werte | |
| | | Vormonat | | Vorjahresmonat | | Veränderung gegenüber Vormonat | |
| | in Tausend | in % | in Tausend | in % | in Tausend | absolut | |
| Juni 2016 | 5.879 | x | x | 115 | 2,0 | x | x |
| Juni 2017 | 6.003 | x | x | 124 | 2,1 | x | x |
| Januar 2017 | 5.888 | -41 | -0,7 | 133 | 2,3 | 5.953 | 10 |
| Februar | 5.901 | 13 | 0,2 | 127 | 2,2 | 5.963 | 10 |
| März | 5.938 | 37 | 0,6 | 126 | 2,2 | 5.974 | 11 |
| April | 5.966 | 28 | 0,5 | 123 | 2,1 | 5.979 | 5 |
| Mai | 5.994 | 28 | 0,5 | 125 | 2,1 | 5.991 | 13 |
| Juni | 6.003 | 10 | 0,2 | 124 | 2,1 | 6.000 | 9 |
| Juli | 6.002 | -1 | 0,0 | 131 | 2,2 | 6.013 | 13 |
| August | 6.043 | 40 | 0,7 | 122 | 2,1 | 6.021 | 8 |
| September | 6.098 | 55 | 0,9 | 124 | 2,1 | 6.035 | 13 |
| Oktober | 6.103 | 5 | 0,1 | 127 | 2,1 | 6.045 | 11 |
| November | 6.108 | 6 | 0,1 | 130 | 2,2 | 6.059 | 14 |
| Dezember | 6.060 | -48 | -0,8 | 131 | 2,2 | 6.072 | 13 |
| Januar 2018 | 6.026 | -34 | -0,6 | 138 | 2,3 | 6.089 | 17 |
| Februar | 6.034 | 8 | 0,1 | 133 | 2,2 | 6.094 | 5 |
| März | 6.057 | 23 | 0,4 | 119 | 2,0 | 6.093 | -1 |
| April | 6.088 | 30 | 0,5 | 122 | 2,0 | 6.101 | 8 |
| Mai | 6.107 | 20 | 0,3 | 114 | 1,9 | 6.105 | 4 |
| Juni | 6.113 | 5 | 0,1 | 110 | 1,8 | 6.112 | 6 |
| Juli | 6.110 | -3 | 0,0 | 108 | 1,8 | 6.123 | 11 |
| August | 6.155 | 45 | 0,7 | 112 | 1,9 | 6.133 | 10 |
| September | 6.200 | 45 | 0,7 | 102 | 1,7 | 6.137 | 4 |
| Oktober | 6.208 | 8 | 0,1 | 106 | 1,7 | 6.151 | 14 |
| November | 6.214 | 5 | 0,1 | 105 | 1,7 | 6.163 | 12 |
| Dezember | 6.167 | -47 | -0,8 | 106 | 1,8 | 6.177 | 14 |

1) Am aktuellen Rand auf 6-Monatswerte hochgerechnete/gerundete 2-Monatswerte für den Dezember bzw. 3-Monatswerte für September bis November.

2.3 Sozialversicherungspflichtige Beschäftigung in West- und Ostdeutschland

Entwicklung der Beschäftigung in Westdeutschland

Angaben in Tausend

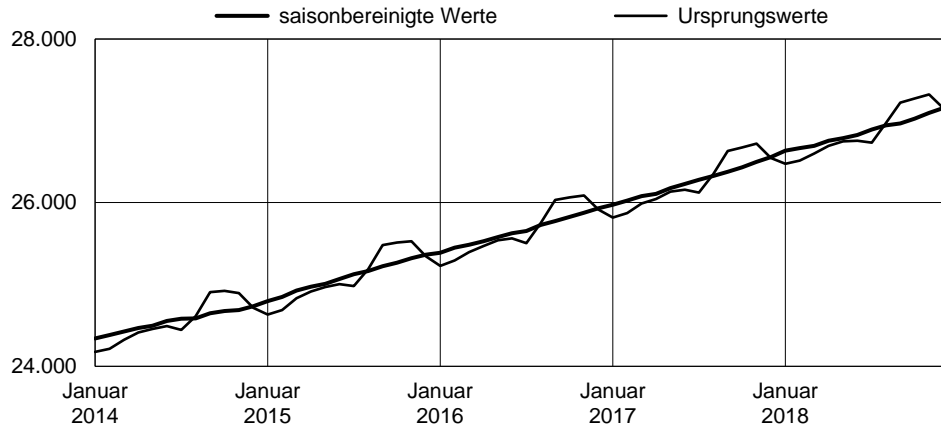

Entwicklung der Beschäftigung in Ostdeutschland

Angaben in Tausend

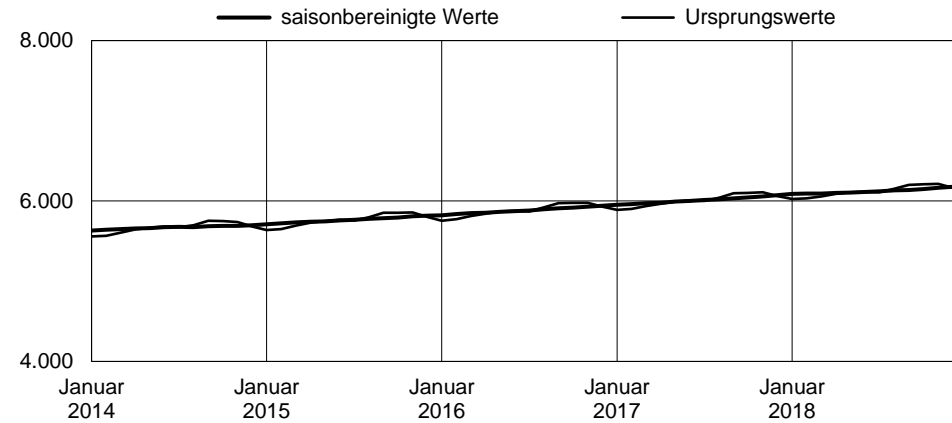

Veränderung gegenüber dem Vorjahresmonat

Angaben in Tausend

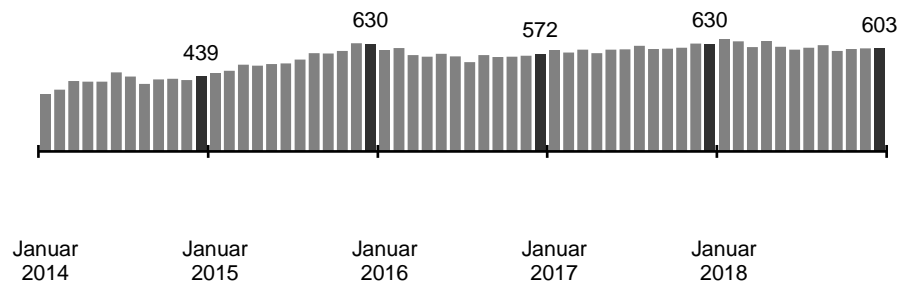

Veränderung gegenüber dem Vorjahresmonat

Angaben in Tausend

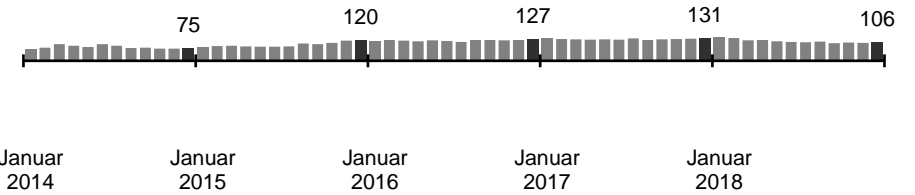

2.4 Sozialversicherungspflichtige Beschäftigung nach Wirtschaftsbranchen und Ländern

Dezember 2018

| Wirtschaftszweige 2008 ¹⁾ | Dezember 2018 | Veränderung gegen Vorjahresmonat | |
|---|-------------------|----------------------------------|------------|
| | | absolut | in % |
| Information und Kommunikation | 1.107.600 | 59.200 | 5,6 |
| Verkehr und Lagerei | 1.835.000 | 72.900 | 4,1 |
| Qualifizierte Unternehmensdienstleistungen | 2.544.700 | 87.500 | 3,6 |
| Baugewerbe | 1.848.800 | 60.600 | 3,4 |
| Erziehung und Unterricht | 1.317.700 | 36.700 | 2,9 |
| Metall- und Elektroindustrie sowie Stahlindustrie | 4.573.400 | 126.000 | 2,8 |
| Sonstige wirtschaftliche Dienstleistungen | 1.549.100 | 42.300 | 2,8 |
| Pflege und Soziales | 2.409.700 | 64.200 | 2,7 |
| Gastgewerbe | 1.064.400 | 27.100 | 2,6 |
| Öffentlicher Dienst | 1.850.300 | 42.700 | 2,4 |
| Gesundheitswesen | 2.507.700 | 57.200 | 2,3 |
| Herstellung von Vorleistungsgütern | 1.218.400 | 27.200 | 2,3 |
| Insgesamt | 33.316.700 | 707.800 | 2,2 |
| Bergbau, Energie-/Wasserversorgung, Entsorgung | 554.300 | 11.700 | 2,2 |
| Handel, Instandhaltung, Reparatur von Kfz | 4.540.900 | 65.000 | 1,5 |
| Sonstige Dienstleistungen, private Haushalte | 1.184.000 | 16.300 | 1,4 |
| Land-, Forstwirtschaft und Fischerei | 224.000 | 3.000 | 1,4 |
| Herstellung überw. häuslich konsumierter Güter | 1.240.900 | 8.900 | 0,7 |
| Finanz- u. Versicherungsdienstleistungen | 971.300 | -7.400 | -0,8 |
| Arbeitnehmerüberlassung | 774.200 | -92.500 | -10,7 |
| nicht Zugeordnete | 400 | -500 | x |

| Länder ¹⁾ | Dezember 2018 | Veränderung gegen Vorjahresmonat | |
|------------------------|-------------------|----------------------------------|------------|
| | | absolut | in % |
| Berlin | 1.510.800 | 53.600 | 3,7 |
| Hamburg | 992.700 | 24.700 | 2,5 |
| Hessen | 2.630.500 | 63.500 | 2,5 |
| Bayern | 5.654.700 | 135.900 | 2,5 |
| Nordrhein-Westfalen | 6.975.400 | 155.700 | 2,3 |
| Westdeutschland | 27.150.200 | 602.600 | 2,3 |
| Schleswig-Holstein | 994.900 | 21.900 | 2,3 |
| Baden-Württemberg | 4.742.100 | 103.400 | 2,2 |
| Deutschland | 33.316.700 | 707.800 | 2,2 |
| Niedersachsen | 3.001.100 | 61.900 | 2,1 |
| Rheinland-Pfalz | 1.431.600 | 26.600 | 1,9 |
| Bremen | 335.500 | 6.200 | 1,9 |
| Brandenburg | 854.300 | 15.100 | 1,8 |
| Ostdeutschland | 6.166.500 | 106.100 | 1,8 |
| Sachsen | 1.622.500 | 22.000 | 1,4 |
| Mecklenburg-Vorpommern | 571.600 | 7.200 | 1,3 |
| Saarland | 392.300 | 3.400 | 0,9 |
| Sachsen-Anhalt | 800.900 | 4.200 | 0,5 |
| Thüringen | 806.100 | 3.800 | 0,5 |

1) Auf 6-Monatswert hochgerechnete und gerundete 2-Monatswerte, absteigend sortiert nach der prozentualen Veränderung.

2.4 Sozialversicherungspflichtige Beschäftigung nach Wirtschaftsbranchen und Ländern

Veränderung gegenüber Vorjahresmonat in Prozent

Dezember 2018

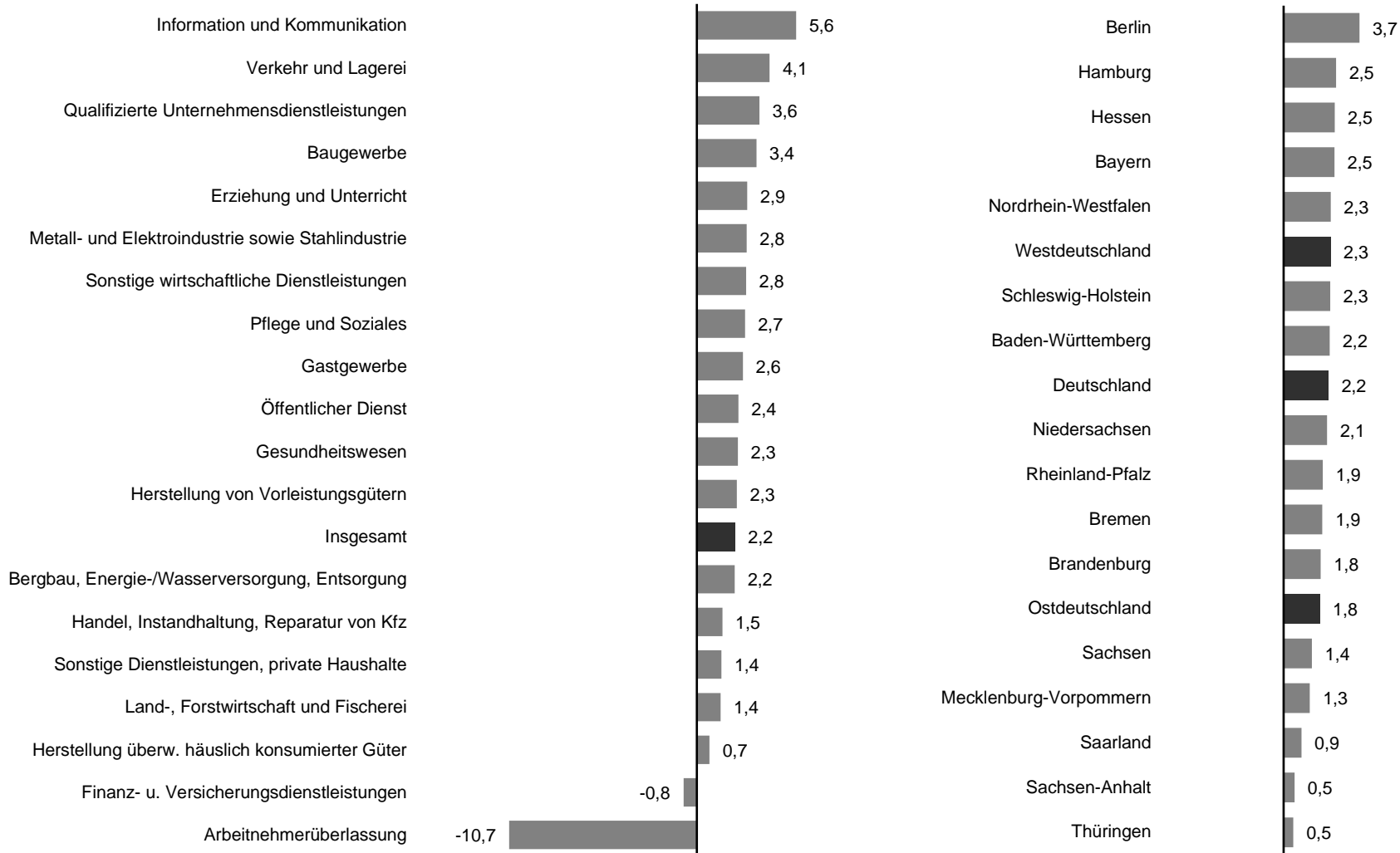

3.1 Saisonbereinigte Arbeitslosigkeit

Zeitreihen

| Zeit | Saisonbereinigter Bestand an Arbeitslosen in Tausend | | | | | | | | | | | | |
|-------------|--|--------------------------------|------|-------------------|-----------|--------------------------------|------|-----------|--------------------------------|------|--|--------------------------------|------|
| | Insgesamt | | | | Männer | | | Frauen | | | Jugendliche von 15 bis unter 25 Jahren | | |
| | Insgesamt | Veränderung gegenüber Vormonat | | Arbeitslosenquote | Insgesamt | Veränderung gegenüber Vormonat | | Insgesamt | Veränderung gegenüber Vormonat | | Insgesamt | Veränderung gegenüber Vormonat | |
| | | absolut | in % | | | absolut | in % | | absolut | in % | | absolut | in % |
| 1 | 2 | 3 | 4 | 5 | 6 | 7 | 8 | 9 | 10 | 11 | 12 | 13 | |
| Januar 2018 | 2.413 | -27 | -1,1 | 5,4 | 1.328 | -16 | -1,2 | 1.085 | -11 | -1,0 | 218 | -3 | -1,2 |
| Februar | 2.397 | -16 | -0,7 | 5,4 | 1.318 | -10 | -0,8 | 1.079 | -6 | -0,5 | 216 | -2 | -1,0 |
| März | 2.379 | -18 | -0,7 | 5,3 | 1.311 | -8 | -0,6 | 1.069 | -10 | -0,9 | 213 | -3 | -1,2 |
| April | 2.372 | -8 | -0,3 | 5,3 | 1.307 | -4 | -0,3 | 1.065 | -4 | -0,4 | 212 | -1 | -0,7 |
| Mai | 2.360 | -12 | -0,5 | 5,2 | 1.301 | -6 | -0,5 | 1.059 | -6 | -0,6 | 210 | -1 | -0,6 |
| Juni | 2.345 | -15 | -0,6 | 5,2 | 1.294 | -7 | -0,5 | 1.051 | -8 | -0,8 | 210 | 0 | -0,1 |
| Juli | 2.337 | -7 | -0,3 | 5,2 | 1.290 | -4 | -0,3 | 1.048 | -3 | -0,3 | 210 | 0 | 0,0 |
| August | 2.327 | -10 | -0,4 | 5,2 | 1.286 | -4 | -0,3 | 1.041 | -7 | -0,6 | 209 | -2 | -0,8 |
| September | 2.304 | -24 | -1,0 | 5,1 | 1.274 | -12 | -0,9 | 1.029 | -12 | -1,1 | 207 | -1 | -0,7 |
| Oktober | 2.292 | -12 | -0,5 | 5,1 | 1.268 | -6 | -0,5 | 1.023 | -6 | -0,6 | 207 | 0 | 0,1 |
| November | 2.276 | -16 | -0,7 | 5,0 | 1.260 | -8 | -0,6 | 1.015 | -8 | -0,8 | 206 | -1 | -0,6 |
| Dezember | 2.261 | -14 | -0,6 | 5,0 | 1.253 | -8 | -0,6 | 1.009 | -6 | -0,6 | 204 | -2 | -0,8 |
| Januar 2019 | 2.257 | -4 | -0,2 | 5,0 | 1.250 | -3 | -0,2 | 1.007 | -1 | -0,1 | 203 | -2 | -0,8 |
| Februar | 2.236 | -21 | -0,9 | 5,0 | 1.240 | -10 | -0,8 | 997 | -11 | -1,1 | 202 | -1 | -0,6 |
| März | | | | | | | | | | | | | |
| April | | | | | | | | | | | | | |
| Mai | | | | | | | | | | | | | |
| Juni | | | | | | | | | | | | | |
| Juli | | | | | | | | | | | | | |
| August | | | | | | | | | | | | | |
| September | | | | | | | | | | | | | |
| Oktober | | | | | | | | | | | | | |
| November | | | | | | | | | | | | | |
| Dezember | | | | | | | | | | | | | |

3.1 Saisonbereinigte Arbeitslosigkeit

Entwicklung des Arbeitslosenbestandes

Angaben in Tausend

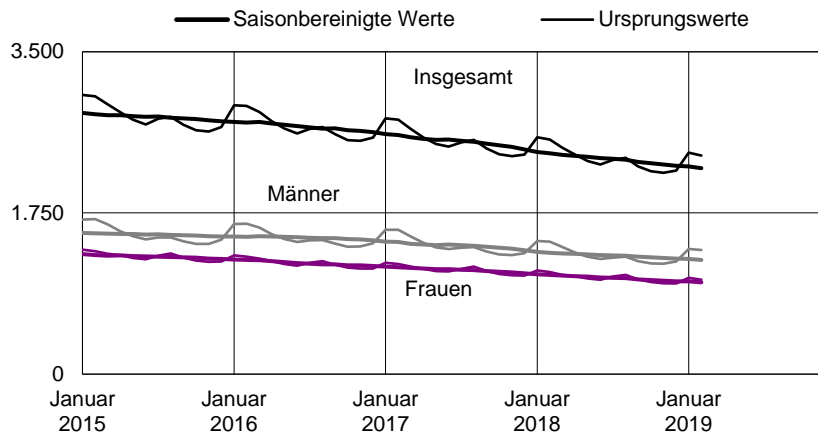

Vormonatsveränderung der Arbeitslosigkeit

Angaben in Tausend

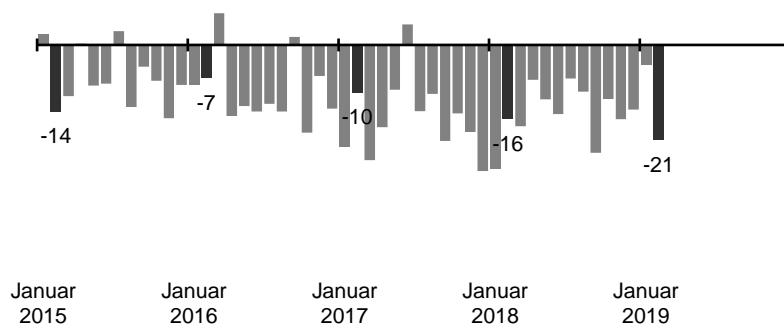

Analyse

Das Saisonbereinigungsverfahren errechnet für den Februar 2019 eine Abnahme von 21.000, nach -4.000 im Vormonat. In Westdeutschland verringerte sich die saisonbereinigte Arbeitslosigkeit um 15.000, nach -2.000 im Januar 2019. Für Ostdeutschland ergab sich ein Minus von 6.000, nach -3.000 im Vormonat.

Die saisonbereinigte Arbeitslosenquote betrug im Februar wie im Vormonat 5,0 Prozent. In Ostdeutschland war die Quote mit 6,4 Prozent deutlich größer als im Westen mit 4,6 Prozent (-0,1 Prozentpunkte bzw. -0,1 Prozentpunkte).

Methodische Hinweise

Vormonatsveränderungen sind durch jahreszeitliche Einflüsse geprägt. Das Saisonbereinigungsverfahren rechnet diese Einflüsse heraus und erlaubt die Beurteilung der grundlegenden Entwicklung am aktuellen Rand. Bei der Interpretation ist zu beachten, dass nur übliche saisonale Einflüsse herausgerechnet werden.

3.2 Ursprungswerte der Arbeitslosigkeit

Zeitreihen

| Zeit | Bestand an Arbeitslosen | | | | | | | | | | | | | | |
|---------------|-------------------------|-----------------------|------|----------------|------|-----------|-----------------------|------|----------------|------|-----------|-----------------------|------|----------------|------|
| | Insgesamt | | | | | Männer | | | | | Frauen | | | | |
| | Insgesamt | Veränderung gegenüber | | | | Insgesamt | Veränderung gegenüber | | | | Insgesamt | Veränderung gegenüber | | | |
| | | Vormonat | | Vorjahresmonat | | | Vormonat | | Vorjahresmonat | | | Vormonat | | Vorjahresmonat | |
| | | absolut | in % | absolut | in % | | absolut | in % | absolut | in % | | absolut | in % | absolut | in % |
| 1 | 2 | 3 | 4 | 5 | 6 | 7 | 8 | 9 | 10 | 11 | 12 | 13 | 14 | 15 | |
| 2017 | 2.532.837 | x | x | -158.137 | -5,9 | 1.398.108 | x | x | -84.612 | -5,7 | 1.134.724 | x | x | -73.527 | -6,1 |
| 2018 | 2.340.082 | x | x | -192.755 | -7,6 | 1.292.123 | x | x | -105.986 | -7,6 | 1.047.957 | x | x | -86.767 | -7,6 |
| Januar 2018 | 2.570.311 | 185.350 | 7,8 | -207.076 | -7,5 | 1.444.716 | 130.471 | 9,9 | -122.978 | -7,8 | 1.125.593 | 54.879 | 5,1 | -84.094 | -7,0 |
| Februar | 2.545.936 | -24.375 | -0,9 | -216.159 | -7,8 | 1.437.074 | -7.642 | -0,5 | -129.593 | -8,3 | 1.108.860 | -16.733 | -1,5 | -86.564 | -7,2 |
| März | 2.458.110 | -87.826 | -3,4 | -204.001 | -7,7 | 1.380.501 | -56.573 | -3,9 | -114.338 | -7,6 | 1.077.607 | -31.253 | -2,8 | -89.661 | -7,7 |
| April | 2.383.752 | -74.358 | -3,0 | -184.860 | -7,2 | 1.321.287 | -59.214 | -4,3 | -102.972 | -7,2 | 1.062.464 | -15.143 | -1,4 | -81.879 | -7,2 |
| Mai | 2.315.487 | -68.265 | -2,9 | -182.231 | -7,3 | 1.276.420 | -44.867 | -3,4 | -100.895 | -7,3 | 1.039.064 | -23.400 | -2,2 | -81.338 | -7,3 |
| Juni | 2.275.787 | -39.700 | -1,7 | -196.855 | -8,0 | 1.250.330 | -26.090 | -2,0 | -108.180 | -8,0 | 1.025.452 | -13.612 | -1,3 | -88.678 | -8,0 |
| Juli | 2.324.746 | 48.959 | 2,2 | -192.899 | -7,7 | 1.266.617 | 16.287 | 1,3 | -106.275 | -7,7 | 1.058.128 | 32.676 | 3,2 | -86.623 | -7,6 |
| August | 2.350.876 | 26.130 | 1,1 | -193.969 | -7,6 | 1.274.969 | 8.352 | 0,7 | -103.882 | -7,5 | 1.075.905 | 17.777 | 1,7 | -90.084 | -7,7 |
| September | 2.256.473 | -94.403 | -4,0 | -192.437 | -7,9 | 1.227.624 | -47.345 | -3,7 | -101.938 | -7,7 | 1.028.845 | -47.060 | -4,4 | -90.492 | -8,1 |
| Oktober | 2.203.851 | -52.622 | -2,3 | -184.860 | -7,7 | 1.202.445 | -25.179 | -2,1 | -97.061 | -7,5 | 1.001.403 | -27.442 | -2,7 | -87.792 | -8,1 |
| November | 2.186.109 | -17.742 | -0,8 | -182.302 | -7,7 | 1.198.806 | -3.639 | -0,3 | -94.151 | -7,3 | 987.301 | -14.102 | -1,4 | -88.148 | -8,2 |
| Dezember | 2.209.546 | 23.437 | 1,1 | -175.415 | -7,4 | 1.224.682 | 25.876 | 2,2 | -89.563 | -6,8 | 984.864 | -2.437 | -0,2 | -85.850 | -8,0 |
| Januar 2019 | 2.405.586 | 196.040 | 8,9 | -164.725 | -6,4 | 1.358.706 | 134.024 | 10,9 | -86.010 | -6,0 | 1.046.879 | 62.015 | 6,3 | -78.714 | -7,0 |
| Februar | 2.372.700 | -32.886 | -1,4 | -173.236 | -6,8 | 1.348.930 | -9.776 | -0,7 | -88.144 | -6,1 | 1.023.769 | -23.110 | -2,2 | -85.091 | -7,7 |
| März | | | | | | | | | | | | | | | |
| April | | | | | | | | | | | | | | | |
| Mai | | | | | | | | | | | | | | | |
| Juni | | | | | | | | | | | | | | | |
| Juli | | | | | | | | | | | | | | | |
| August | | | | | | | | | | | | | | | |
| September | | | | | | | | | | | | | | | |
| Oktober | | | | | | | | | | | | | | | |
| November | | | | | | | | | | | | | | | |
| Dezember | | | | | | | | | | | | | | | |
| 2019 gleitend | 2.311.919 | x | x | -185.649 | -7,4 | 1.277.610 | x | x | -99.451 | -7,2 | 1.034.307 | x | x | -86.196 | -7,7 |

3.2 Ursprungswerte der Arbeitslosigkeit

Vormonatsveränderung der Arbeitslosigkeit

Angaben in Tausend

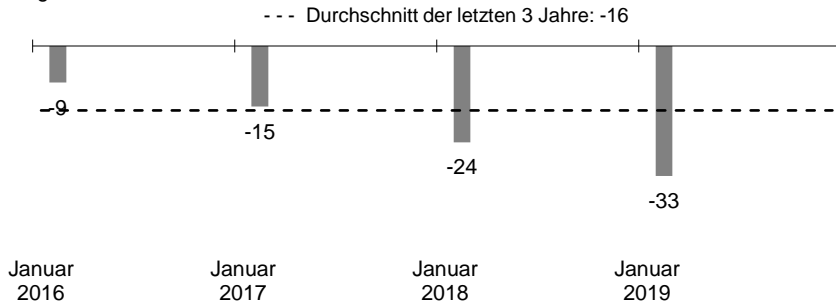

Vorjahresveränderung der Arbeitslosigkeit

Angaben in Tausend

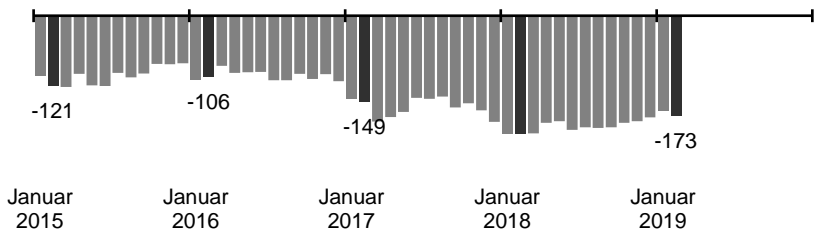

Vorjahresveränderung der Arbeitslosigkeit von Männern und Frauen

Gestapelte Angaben in Tausend

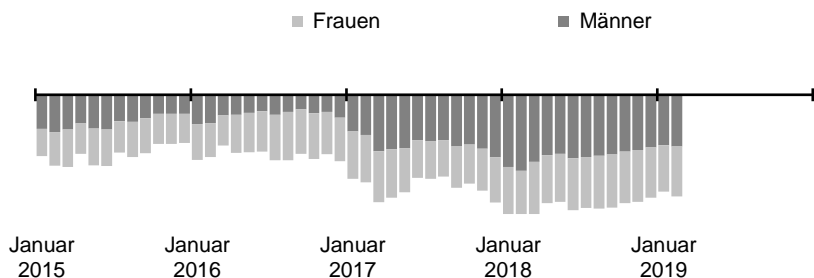

Analyse

Die Arbeitslosigkeit hat sich von Januar auf Februar um 33.000 oder 1 Prozent auf 2.373.000 verringert. Im Durchschnitt der letzten drei Jahre ist sie im Februar um 16.000 oder 1 Prozent gesunken.

Im Vergleich zum Vorjahr hat die Zahl der Arbeitslosen im Februar um 173.000 oder 7 Prozent abgenommen, nach -165.000 oder -6 Prozent im Januar.

Die Arbeitslosigkeit ist in Ostdeutschland etwas stärker zurückgegangen als in Westdeutschland. Sie hat in Ostdeutschland um 9 Prozent auf 591.000 abgenommen. In Westdeutschland ist die Arbeitslosigkeit im Vorjahresvergleich um 6 Prozent auf 1.782.000 gesunken. Den bundesweit prozentual stärksten Rückgang der Arbeitslosigkeit verzeichneten Mecklenburg-Vorpommern und Schleswig-Holstein. Die geringste Abnahme der Arbeitslosigkeit gab es in Bremen.

Die Arbeitslosenquote auf Basis aller zivilen Erwerbspersonen belief sich im Februar auf 5,3 Prozent. Im Vergleich zum Vorjahr ist sie um 0,4 Prozentpunkte gesunken. In Ostdeutschland war die Quote mit 7,0 Prozent größer als im Westen mit 4,9 Prozent. Allerdings hat sich der Abstand zwischen den Quoten in den vergangenen Jahren deutlich verringert. Im Vergleich zum Vorjahr ist die Quote in Ostdeutschland um 0,7 Prozentpunkte und in Westdeutschland um 0,4 Prozentpunkte gesunken.

Auf Länderebene wurden die niedrigsten Arbeitslosenquoten in Bayern und Baden-Württemberg, die höchste wurde in Bremen ausgewiesen.

Methodische Hinweise

Einen Eindruck von der saisonalen Komponente erhält man auch, wenn man die aktuelle Vormonatsveränderung mit denen der entsprechenden Vorjahresmonate vergleicht. Vorjahresveränderungen spiegeln die Entwicklung eines ganzen Jahres wider (Summe der Vormonatsveränderungen) und sind deshalb für eine Beurteilung der aktuellen Entwicklung ungeeignet. Die Entwicklung der Vorjahresveränderung reflektiert, inwieweit die aktuelle Vormonatsveränderung besser oder schlechter war als im Vorjahr.

3.3 Arbeitslosigkeit in West- und Ostdeutschland

Zeitreihen

| Zeit | Bestand an Arbeitslosen in Westdeutschland | | | | | | | | | | Bestand an Arbeitslosen in Ostdeutschland | | | | | | | | | |
|---------------|--|-------------------------|----------------|-----------------------|------|----------------|------|-----------------|-------------------|---------|---|-------------------------|----------------|-----------------------|------|----------------|-------|-----------------|-------------------|---------|
| | Saisonbereinigt | | Ursprungswerte | | | | | darunter Frauen | | | Saisonbereinigt | | Ursprungswerte | | | | | darunter Frauen | | |
| | in Tsd. | Veränd. gegen Vor-monat | Insgesamt | Veränderung gegenüber | | | | absolut | Veränderung gegen | | in Tsd. | Veränd. gegen Vor-monat | Insgesamt | Veränderung gegenüber | | | | absolut | Veränderung gegen | |
| | | | | Vormonat | | Vorjahresmonat | | | Vormonat | Vorjahr | | | | Vormonat | | Vorjahresmonat | | | Vormonat | Vorjahr |
| | | | | absolut | in % | absolut | in % | | | | | | | absolut | in % | absolut | in % | | | |
| 1 | 2 | 3 | 4 | 5 | 6 | 7 | 8 | 9 | 10 | 11 | 12 | 13 | 14 | 15 | 16 | 17 | 18 | 19 | 20 | |
| 2017 | x | x | 1.894.294 | x | x | -84.378 | -4,3 | 853.605 | x | -38.741 | x | x | 638.543 | x | x | -73.760 | -10,4 | 281.120 | x | -34.785 |
| 2018 | x | x | 1.758.627 | x | x | -135.667 | -7,2 | 793.471 | x | -60.134 | x | x | 581.455 | x | x | -57.089 | -8,9 | 254.486 | x | -26.633 |
| Januar 2018 | 1.813 | -19 | 1.918.351 | 135.617 | 7,6 | -129.382 | -6,3 | 846.675 | 39.790 | -50.195 | 600 | -8 | 651.960 | 49.733 | 8,3 | -77.694 | -10,6 | 278.918 | 15.089 | -33.899 |
| Februar | 1.801 | -12 | 1.899.387 | -18.964 | -1,0 | -140.009 | -6,9 | 833.964 | -12.711 | -53.992 | 596 | -4 | 646.549 | -5.411 | -0,8 | -76.150 | -10,5 | 274.896 | -4.022 | -32.572 |
| März | 1.786 | -16 | 1.833.819 | -65.568 | -3,5 | -140.266 | -7,1 | 811.221 | -22.743 | -59.224 | 594 | -2 | 624.291 | -22.258 | -3,4 | -63.735 | -9,3 | 266.386 | -8.510 | -30.437 |
| April | 1.780 | -6 | 1.785.759 | -48.060 | -2,6 | -130.868 | -6,8 | 802.714 | -8.507 | -55.652 | 592 | -2 | 597.993 | -26.298 | -4,2 | -53.992 | -8,3 | 259.750 | -6.636 | -26.227 |
| Mai | 1.770 | -10 | 1.738.358 | -47.401 | -2,7 | -132.736 | -7,1 | 786.121 | -16.593 | -57.418 | 590 | -2 | 577.129 | -20.864 | -3,5 | -49.495 | -7,9 | 252.943 | -6.807 | -23.920 |
| Juni | 1.759 | -11 | 1.713.219 | -25.139 | -1,4 | -143.911 | -7,7 | 777.266 | -8.855 | -63.823 | 585 | -4 | 562.568 | -14.561 | -2,5 | -52.944 | -8,6 | 248.186 | -4.757 | -24.855 |
| Juli | 1.753 | -6 | 1.752.774 | 39.555 | 2,3 | -144.259 | -7,6 | 801.575 | 24.309 | -64.186 | 584 | -1 | 571.972 | 9.404 | 1,7 | -48.640 | -7,8 | 256.553 | 8.367 | -22.437 |
| August | 1.747 | -6 | 1.778.625 | 25.851 | 1,5 | -144.135 | -7,5 | 819.145 | 17.570 | -65.987 | 580 | -4 | 572.251 | 279 | 0,0 | -49.834 | -8,0 | 256.760 | 207 | -24.097 |
| September | 1.732 | -16 | 1.706.822 | -71.803 | -4,0 | -140.466 | -7,6 | 784.396 | -34.749 | -65.008 | 572 | -8 | 549.651 | -22.600 | -3,9 | -51.971 | -8,6 | 244.449 | -12.311 | -25.484 |
| Oktober | 1.726 | -6 | 1.664.585 | -42.237 | -2,5 | -132.220 | -7,4 | 761.960 | -22.436 | -62.729 | 566 | -6 | 539.266 | -10.385 | -1,9 | -52.640 | -8,9 | 239.443 | -5.006 | -25.063 |
| November | 1.717 | -9 | 1.650.390 | -14.195 | -0,9 | -128.455 | -7,2 | 750.550 | -11.410 | -62.568 | 559 | -7 | 535.719 | -3.547 | -0,7 | -53.847 | -9,1 | 236.751 | -2.692 | -25.580 |
| Dezember | 1.708 | -9 | 1.661.439 | 11.049 | 0,7 | -121.295 | -6,8 | 746.063 | -4.487 | -60.822 | 554 | -5 | 548.107 | 12.388 | 2,3 | -54.120 | -9,0 | 238.801 | 2.050 | -25.028 |
| Januar 2019 | 1.706 | -2 | 1.806.456 | 145.017 | 8,7 | -111.895 | -5,8 | 791.220 | 45.157 | -55.455 | 551 | -3 | 599.130 | 51.023 | 9,3 | -52.830 | -8,1 | 255.659 | 16.858 | -23.259 |
| Februar | 1.691 | -15 | 1.781.551 | -24.905 | -1,4 | -117.836 | -6,2 | 774.032 | -17.188 | -59.932 | 546 | -6 | 591.149 | -7.981 | -1,3 | -55.400 | -8,6 | 249.737 | -5.922 | -25.159 |
| März | | | | | | | | | | | | | | | | | | | | |
| April | | | | | | | | | | | | | | | | | | | | |
| Mai | | | | | | | | | | | | | | | | | | | | |
| Juni | | | | | | | | | | | | | | | | | | | | |
| Juli | | | | | | | | | | | | | | | | | | | | |
| August | | | | | | | | | | | | | | | | | | | | |
| September | | | | | | | | | | | | | | | | | | | | |
| Oktober | | | | | | | | | | | | | | | | | | | | |
| November | | | | | | | | | | | | | | | | | | | | |
| Dezember | | | | | | | | | | | | | | | | | | | | |
| 2019 gleitend | x | x | 1.739.483 | x | x | -132.362 | -7,1 | 783.855 | x | -61.067 | x | x | 572.436 | x | x | -53.287 | -8,5 | 250.452 | x | -25.129 |

3.3 Arbeitslosigkeit in West- und Ostdeutschland

Entwicklung des Arbeitslosenbestandes in Westdeutschland
Angaben in Tausend

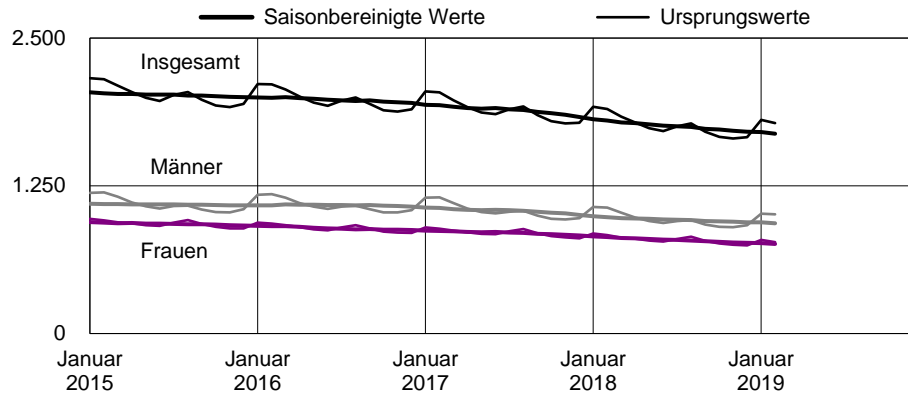

Entwicklung des Arbeitslosenbestandes in Ostdeutschland
Angaben in Tausend

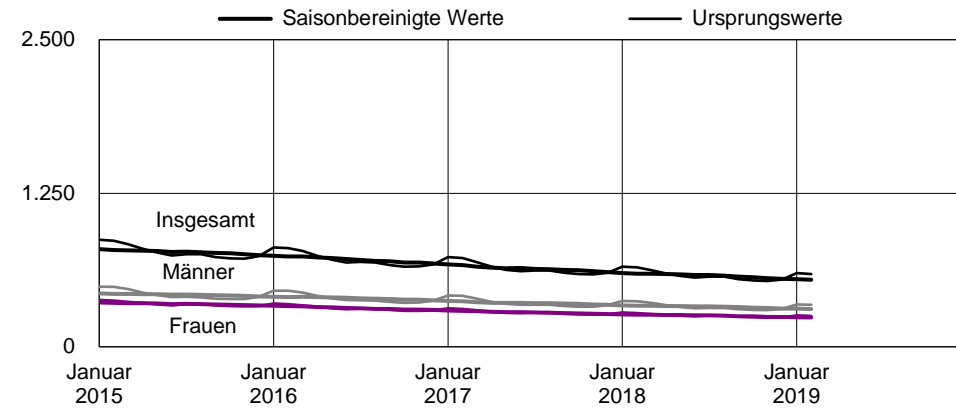

Vorjahresveränderung der Arbeitslosigkeit
Angaben in Tausend

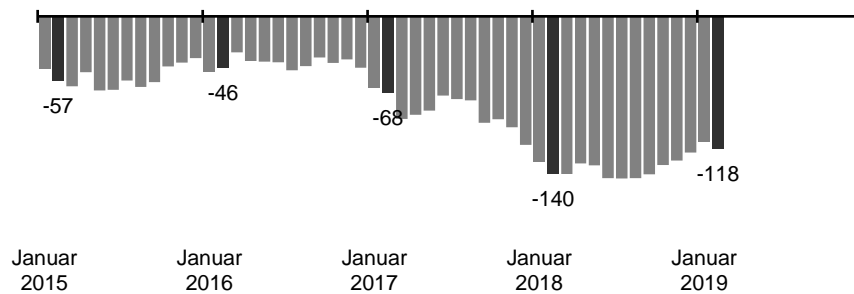

Vorjahresveränderung der Arbeitslosigkeit
Angaben in Tausend

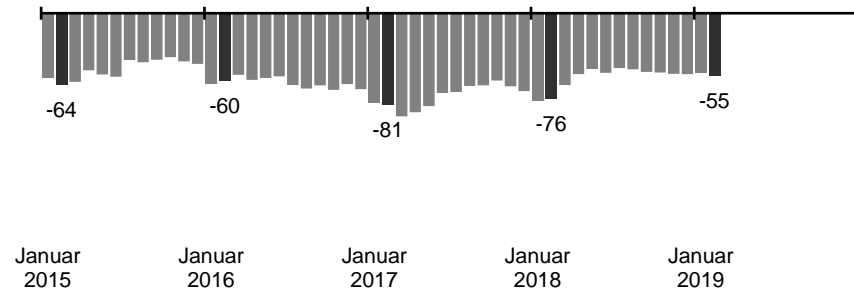

3.4 Arbeitslosigkeit nach Personengruppen

Februar 2019

| Personengruppe | Bestand an Arbeitslosen | | | | | | Veränderung jeweils gegenüber Vorjahresmonat | | | |
|-----------------------------------|-------------------------|-------------|-----------------------|------|----------------|-------|--|----------|----------|----------|
| | Februar 2019 | Anteil in % | Veränderung gegenüber | | | | Jan 2019 | Dez 2018 | Nov 2018 | Okt 2018 |
| | | | Vormonat | | Vorjahresmonat | | | | | |
| | | | absolut | in % | absolut | in % | | in % | | |
| 1 | 2 | 3 | 4 | 5 | 6 | 7 | 8 | 9 | 10 | |
| Arbeitslose insgesamt | 2.372.700 | 100 | -32.886 | -1,4 | -173.236 | -6,8 | -6,4 | -7,4 | -7,7 | -7,7 |
| Frauen | 1.023.769 | 43,1 | -23.110 | -2,2 | -85.091 | -7,7 | -7,0 | -8,0 | -8,2 | -8,1 |
| Männer | 1.348.930 | 56,9 | -9.776 | -0,7 | -88.144 | -6,1 | -6,0 | -6,8 | -7,3 | -7,5 |
| 15 bis unter 25 Jahren | 210.034 | 8,9 | 7.810 | 3,9 | -14.920 | -6,6 | -7,0 | -7,2 | -7,5 | -8,1 |
| 55 Jahre und älter | 524.620 | 22,1 | -9.947 | -1,9 | -20.111 | -3,7 | -2,7 | -4,3 | -4,2 | -4,3 |
| Ausländer | 644.100 | 27,1 | -4.409 | -0,7 | -20.222 | -3,0 | -3,3 | -4,1 | -4,5 | -4,9 |
| Arbeitslose SGB III ¹⁾ | 907.655 | 100,0 | -11.602 | -1,3 | -18.880 | -2,0 | -2,3 | -2,4 | -3,6 | -3,8 |
| Frauen | 372.586 | 41,0 | -10.295 | -2,7 | -13.217 | -3,4 | -3,0 | -3,5 | -4,3 | -4,0 |
| Männer | 535.068 | 59,0 | -1.307 | -0,2 | -5.662 | -1,0 | -1,8 | -1,5 | -3,0 | -3,7 |
| 15 bis unter 25 Jahren | 92.454 | 10,2 | 6.862 | 8,0 | -1.703 | -1,8 | -1,5 | -1,9 | -4,6 | -5,9 |
| 55 Jahre und älter | 261.417 | 28,8 | -3.835 | -1,4 | -2.324 | -0,9 | -0,6 | -1,4 | -1,6 | -1,7 |
| Ausländer | 177.159 | 19,5 | -1.744 | -1,0 | 10.372 | 6,2 | 4,6 | 3,7 | 1,2 | -0,3 |
| Arbeitslose SGB II ¹⁾ | 1.465.045 | 100,0 | -21.284 | -1,4 | -154.356 | -9,5 | -8,8 | -9,8 | -9,7 | -9,6 |
| Frauen | 651.183 | 44,4 | -12.815 | -1,9 | -71.874 | -9,9 | -9,1 | -10,2 | -10,1 | -10,0 |
| Männer | 813.862 | 55,6 | -8.469 | -1,0 | -82.482 | -9,2 | -8,5 | -9,5 | -9,3 | -9,3 |
| 15 bis unter 25 Jahren | 117.580 | 8,0 | 948 | 0,8 | -13.217 | -10,1 | -10,6 | -10,2 | -9,3 | -9,5 |
| 55 Jahre und älter | 263.203 | 18,0 | -6.112 | -2,3 | -17.787 | -6,3 | -4,7 | -6,7 | -6,3 | -6,4 |
| Ausländer | 466.941 | 31,9 | -2.665 | -0,6 | -30.594 | -6,1 | -6,0 | -6,4 | -6,2 | -6,2 |

1) Seit Januar 2017 werden Aufstocker (Personen, die wegen Hilfebedürftigkeit gleichzeitig Arbeitslosengeld und Arbeitsosengeld II beziehen) dem Rechtskreis SGB III zugeordnet.

3.4 Arbeitslosigkeit nach Personengruppen

Veränderung gegenüber Vorjahresmonat
Angaben in Prozent

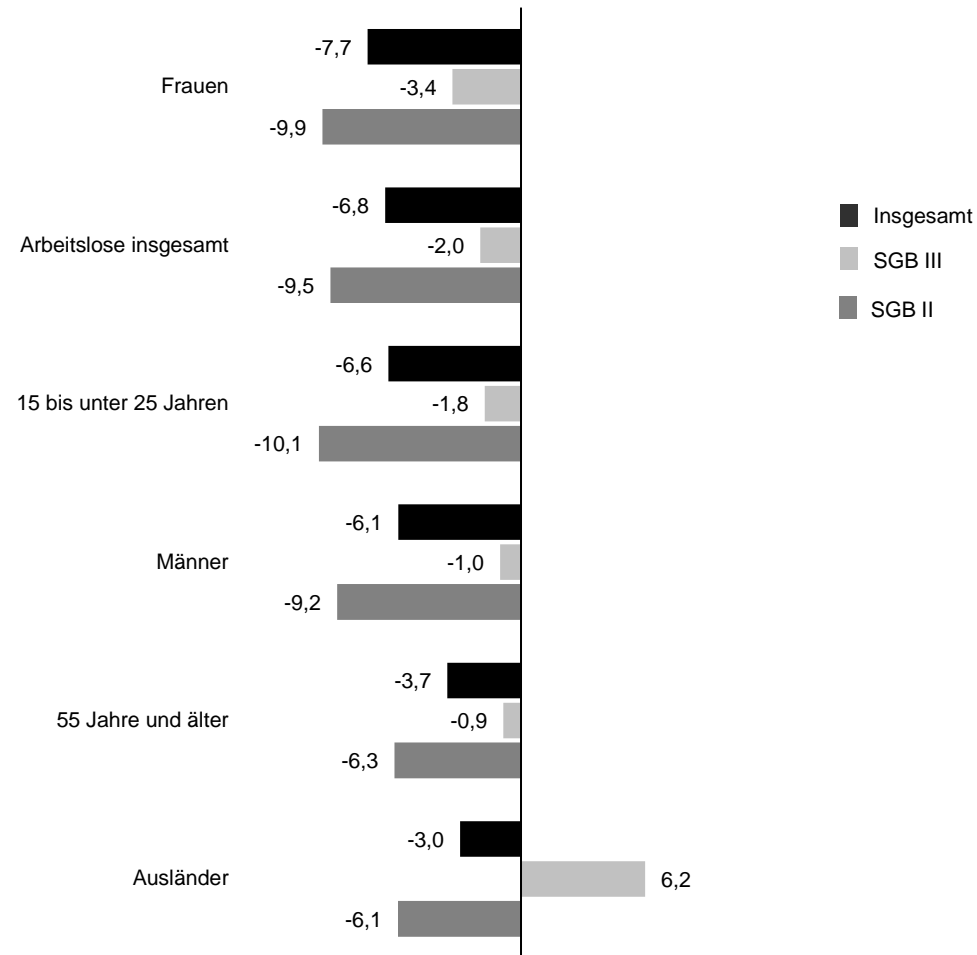

Anteil an allen Arbeitslosen
Angaben in Prozent

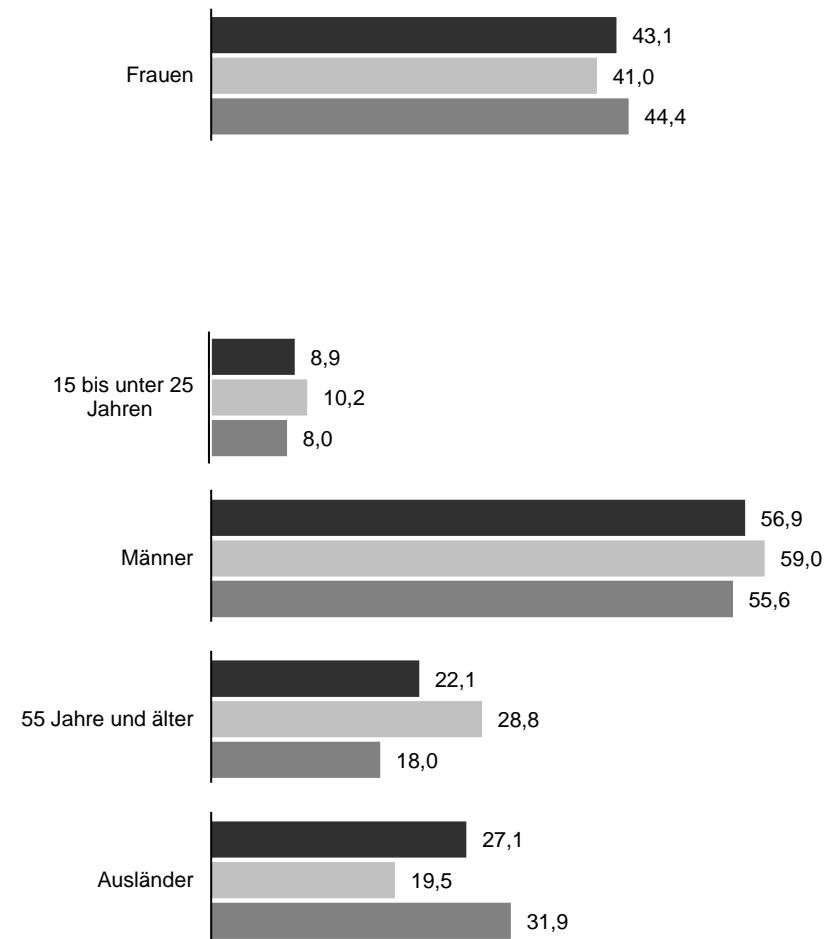

3.5 Arbeitslose nach Rechtskreisen

Zeitreihen

| Zeit | Deutschland | | | | | Westdeutschland | | | | | Ostdeutschland | | | | |
|---------------|-------------|-----------|----------------------------|---------|----------------------------|-----------------|-----------|----------------------------|---------|----------------------------|----------------|---------|------------------------------|---------|------------------------------|
| | Insgesamt | davon | | | | Insgesamt | davon | | | | Insgesamt | davon | | | |
| | | SGB II | Anteil Sp. 2 an Sp. 1 in % | SGB III | Anteil Sp. 4 an Sp. 1 in % | | SGB II | Anteil Sp. 7 an Sp. 6 in % | SGB III | Anteil Sp. 9 an Sp. 6 in % | | SGB II | Anteil Sp. 12 an Sp. 11 in % | SGB III | Anteil Sp. 14 an Sp. 11 in % |
| | | 1 | 2 | 3 | 4 | | 5 | 6 | 7 | 8 | | 9 | 10 | 11 | 12 |
| 2017 | 2.532.837 | 1.677.406 | 66,2 | 855.431 | 33,8 | 1.894.294 | 1.226.598 | 64,8 | 667.696 | 35,2 | 638.543 | 450.808 | 70,6 | 187.735 | 29,4 |
| 2018 | 2.340.082 | 1.538.153 | 65,7 | 801.929 | 34,3 | 1.758.627 | 1.131.886 | 64,4 | 626.742 | 35,6 | 581.455 | 406.268 | 69,9 | 175.187 | 30,1 |
| Januar 2018 | 2.570.311 | 1.629.405 | 63,4 | 940.906 | 36,6 | 1.918.351 | 1.192.448 | 62,2 | 725.903 | 37,8 | 651.960 | 436.957 | 67,0 | 215.003 | 33,0 |
| Februar | 2.545.936 | 1.619.401 | 63,6 | 926.535 | 36,4 | 1.899.387 | 1.184.628 | 62,4 | 714.759 | 37,6 | 646.549 | 434.773 | 67,2 | 211.776 | 32,8 |
| März | 2.458.110 | 1.598.723 | 65,0 | 859.387 | 35,0 | 1.833.819 | 1.170.221 | 63,8 | 663.598 | 36,2 | 624.291 | 428.502 | 68,6 | 195.789 | 31,4 |
| April | 2.383.752 | 1.588.024 | 66,6 | 795.728 | 33,4 | 1.785.759 | 1.165.094 | 65,2 | 620.665 | 34,8 | 597.993 | 422.930 | 70,7 | 175.063 | 29,3 |
| Mai | 2.315.487 | 1.564.859 | 67,6 | 750.628 | 32,4 | 1.738.358 | 1.150.241 | 66,2 | 588.117 | 33,8 | 577.129 | 414.618 | 71,8 | 162.511 | 28,2 |
| Juni | 2.275.787 | 1.540.776 | 67,7 | 735.011 | 32,3 | 1.713.219 | 1.135.408 | 66,3 | 577.811 | 33,7 | 562.568 | 405.368 | 72,1 | 157.200 | 27,9 |
| Juli | 2.324.746 | 1.536.795 | 66,1 | 787.951 | 33,9 | 1.752.774 | 1.132.092 | 64,6 | 620.682 | 35,4 | 571.972 | 404.703 | 70,8 | 167.269 | 29,2 |
| August | 2.350.876 | 1.546.933 | 65,8 | 803.943 | 34,2 | 1.778.625 | 1.142.623 | 64,2 | 636.002 | 35,8 | 572.251 | 404.310 | 70,7 | 167.941 | 29,3 |
| September | 2.256.473 | 1.497.145 | 66,3 | 759.328 | 33,7 | 1.706.822 | 1.108.147 | 64,9 | 598.675 | 35,1 | 549.651 | 388.998 | 70,8 | 160.653 | 29,2 |
| Oktober | 2.203.851 | 1.461.566 | 66,3 | 742.285 | 33,7 | 1.664.585 | 1.080.992 | 64,9 | 583.593 | 35,1 | 539.266 | 380.574 | 70,6 | 158.692 | 29,4 |
| November | 2.186.109 | 1.441.509 | 65,9 | 744.600 | 34,1 | 1.650.390 | 1.065.556 | 64,6 | 584.834 | 35,4 | 535.719 | 375.953 | 70,2 | 159.766 | 29,8 |
| Dezember | 2.209.546 | 1.432.702 | 64,8 | 776.844 | 35,2 | 1.661.439 | 1.055.176 | 63,5 | 606.263 | 36,5 | 548.107 | 377.526 | 68,9 | 170.581 | 31,1 |
| Januar 2019 | 2.405.586 | 1.486.329 | 61,8 | 919.257 | 38,2 | 1.806.456 | 1.093.069 | 60,5 | 713.387 | 39,5 | 599.130 | 393.260 | 65,6 | 205.870 | 34,4 |
| Februar | 2.372.700 | 1.465.045 | 61,7 | 907.655 | 38,3 | 1.781.551 | 1.077.933 | 60,5 | 703.618 | 39,5 | 591.149 | 387.112 | 65,5 | 204.037 | 34,5 |
| März | | | | | | | | | | | | | | | |
| April | | | | | | | | | | | | | | | |
| Mai | | | | | | | | | | | | | | | |
| Juni | | | | | | | | | | | | | | | |
| Juli | | | | | | | | | | | | | | | |
| August | | | | | | | | | | | | | | | |
| September | | | | | | | | | | | | | | | |
| Oktober | | | | | | | | | | | | | | | |
| November | | | | | | | | | | | | | | | |
| Dezember | | | | | | | | | | | | | | | |
| 2019 gleitend | 2.311.919 | 1.513.367 | 65,5 | 798.551 | 34,5 | 1.739.483 | 1.114.713 | 64,1 | 624.770 | 35,9 | 572.436 | 398.655 | 69,6 | 173.781 | 30,4 |

3.5 Arbeitslose nach Rechtskreisen

Entwicklung des Arbeitslosenbestandes nach Rechtskreisen

Angaben in Tausend

Deutschland — Saisonbereinigte Werte — Ursprungswerte

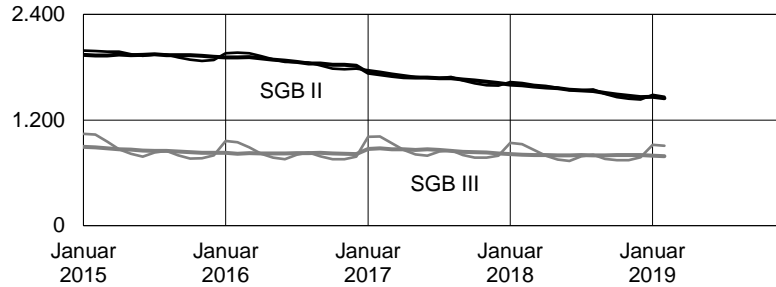

Westdeutschland

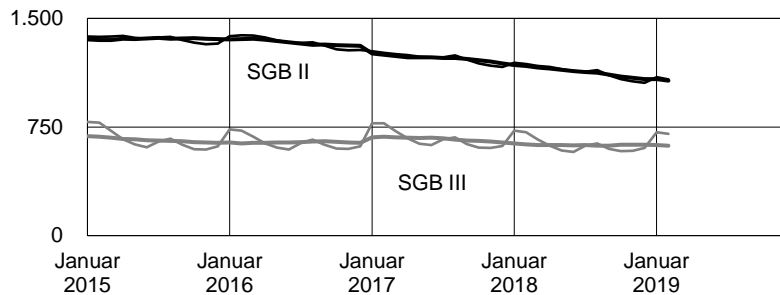

Ostdeutschland

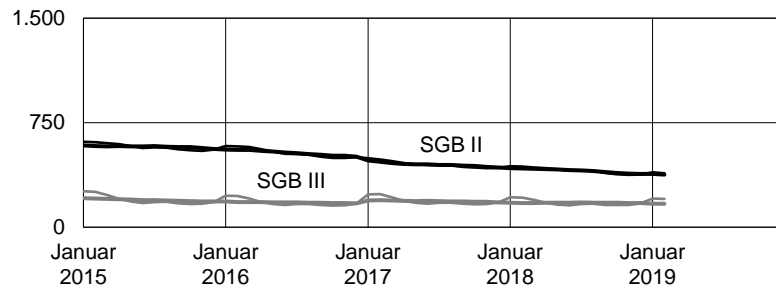

Analyse

Von den 2.373.000 Arbeitslosen im Februar wurden 908.000 oder 38 Prozent im Rechtskreis SGB III von einer Agentur für Arbeit und 1.465.000 oder 62 Prozent im Rechtskreis SGB II von einem Jobcenter betreut. Im Vorjahresvergleich entwickelt sich die Arbeitslosigkeit im Rechtskreis SGB II deutlich günstiger als im Rechtskreis SGB III.

Von Januar auf Februar hat sich die Arbeitslosigkeit im Rechtskreis SGB II um 21.000 oder 1 Prozent verringert. In saisonbereinigter Rechnung nahm sie um 15.000 ab, nach +2.000 im Januar und -13.000 im Dezember. Im Vergleich zum Vorjahr fiel die Arbeitslosigkeit im Februar um 154.000 oder 10 Prozent kleiner aus.

Im Rechtskreis SGB III hat sich die Arbeitslosigkeit im Februar im Vormonatsvergleich um 12.000 oder 1 Prozent verringert. Um saisonale Einflüsse bereinigt nahm sie um 5.000 ab, nach -6.000 im Januar und -1.000 im Dezember. Im Vergleich zum Vorjahr reduzierte sich die Arbeitslosigkeit um 19.000 oder 2 Prozent.

Methodische Hinweise

1. Der Arbeitslosenstatus nach Rechtskreis wird monatlich zum Stichtag ausgewertet und dann festgeschrieben; nachträgliche Änderungen der Rechtskreiszuordnung werden nicht vorgenommen. In einer nennenswerten Zahl von Fällen werden Arbeitslose zunächst dem Rechtskreis SGB II zugeordnet, ihnen dann aber nachträglich SGB II-Leistungen nicht bewilligt oder aufgehoben, wodurch auch die Rechtskreiszuordnung verändert wird. Die Arbeitslosigkeit im SGB II wird deshalb etwas zu hoch und entsprechend die Zahl der Nicht-Leistungsempfänger im SGB III zu niedrig ausgewiesen.

2. Die Arbeitslosenquote kann in anteilige Quoten für die Rechtskreise SGB III und SGB II zerlegt werden. Dabei werden die Arbeitslosen aus beiden Rechtskreisen jeweils auf alle zivilen Erwerbspersonen bezogen. Die Summe der beiden anteiligen Einzelquoten ergibt die Gesamtquote; rundungsbedingte Abweichungen sind möglich.

3.6 Arbeitslosigkeit in den Ländern

Februar 2019

| Länder ¹⁾ | Bestand an Arbeitslosen | | | | | Veränderung jeweils gegenüber Vorjahresmonat | | | | Arbeitslosenquote (auf Basis aller zivilen Erwerbspersonen) | |
|----------------------|-------------------------|-----------------------|------|----------------|-------|--|----------|----------|----------|---|---|
| | Februar 2019 | Veränderung gegenüber | | | | Jan 2019 | Dez 2018 | Nov 2018 | Okt 2018 | Feb 2019 | Veränderung gegen Vorjahresmonat in Prozentpkt. |
| | | Vormonat | | Vorjahresmonat | | | | | | | |
| | | absolut | in % | absolut | in % | | | | | | |
| 1 | 2 | 3 | 4 | 5 | 6 | 7 | 8 | 9 | 10 | 11 | |
| Mecklenb.-Vorpommern | 68.592 | -763 | -1,1 | -8.115 | -10,6 | -9,7 | -10,3 | -10,3 | -8,5 | 8,4 | -0,9 |
| Schleswig-Holstein | 85.141 | -1.584 | -1,8 | -10.023 | -10,5 | -9,9 | -11,6 | -11,6 | -10,2 | 5,5 | -0,7 |
| Sachsen-Anhalt | 89.860 | -1.103 | -1,2 | -9.574 | -9,6 | -8,8 | -9,9 | -9,6 | -10,3 | 7,9 | -0,8 |
| Brandenburg | 86.087 | -778 | -0,9 | -8.167 | -8,7 | -8,6 | -9,5 | -9,5 | -8,8 | 6,5 | -0,6 |
| Sachsen | 128.545 | -1.560 | -1,2 | -12.138 | -8,6 | -8,1 | -8,9 | -9,1 | -9,0 | 6,0 | -0,7 |
| Ostdeutschland | 591.149 | -7.981 | -1,3 | -55.400 | -8,6 | -8,1 | -9,0 | -9,1 | -8,9 | 7,0 | -0,7 |
| Thüringen | 65.012 | -992 | -1,5 | -5.238 | -7,5 | -7,1 | -8,1 | -8,4 | -8,8 | 5,8 | -0,4 |
| Berlin | 153.053 | -2.785 | -1,8 | -12.168 | -7,4 | -7,1 | -8,0 | -8,5 | -8,2 | 7,9 | -0,8 |
| Niedersachsen | 229.580 | -4.160 | -1,8 | -17.810 | -7,2 | -6,6 | -7,5 | -7,4 | -7,5 | 5,3 | -0,5 |
| Deutschland | 2.372.700 | -32.886 | -1,4 | -173.236 | -6,8 | -6,4 | -7,4 | -7,7 | -7,7 | 5,3 | -0,4 |
| Nordrhein-Westfalen | 642.009 | -6.152 | -0,9 | -45.946 | -6,7 | -6,2 | -7,2 | -7,6 | -8,1 | 6,6 | -0,6 |
| Hessen | 155.679 | -1.186 | -0,8 | -10.349 | -6,2 | -6,4 | -7,4 | -7,9 | -7,5 | 4,6 | -0,4 |
| Westdeutschland | 1.781.551 | -24.905 | -1,4 | -117.836 | -6,2 | -5,8 | -6,8 | -7,2 | -7,4 | 4,9 | -0,4 |
| Baden-Württemberg | 196.644 | -4.495 | -2,2 | -11.132 | -5,4 | -5,2 | -5,4 | -6,4 | -6,9 | 3,2 | -0,2 |
| Rheinland-Pfalz | 101.873 | -1.322 | -1,3 | -5.661 | -5,3 | -4,2 | -6,1 | -6,4 | -6,4 | 4,6 | -0,3 |
| Saarland | 32.770 | -212 | -0,6 | -1.813 | -5,2 | -4,6 | -7,0 | -7,8 | -8,2 | 6,2 | -0,4 |
| Hamburg | 64.924 | -928 | -1,4 | -3.482 | -5,1 | -4,8 | -6,4 | -5,4 | -3,7 | 6,2 | -0,5 |
| Bayern | 237.774 | -4.904 | -2,0 | -10.685 | -4,3 | -4,3 | -4,8 | -5,5 | -6,3 | 3,2 | -0,2 |
| Bremen | 35.157 | 38 | 0,1 | -935 | -2,6 | -2,8 | -2,8 | -3,2 | -3,2 | 9,8 | -0,5 |

1) Aufsteigend sortiert nach der aktuellen prozentualen Veränderung der Arbeitslosenzahl gegenüber Vorjahr.

3.6 Arbeitslosigkeit in den Ländern

Februar 2019

Bestand an Arbeitslosen

Veränderung gegenüber Vorjahresmonat
Angaben in Prozent

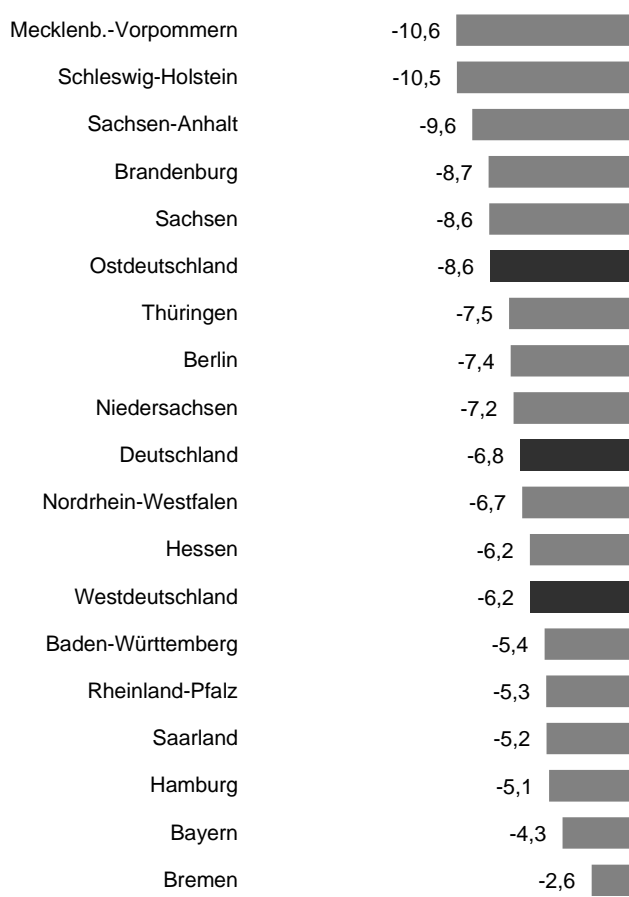

Arbeitslosenquote

Veränderung gegenüber Vorjahresmonat
Angaben in Prozentpunkten



Arbeitslosenquote

auf Basis aller zivilen Erwerbspersonen
Angaben in Prozent

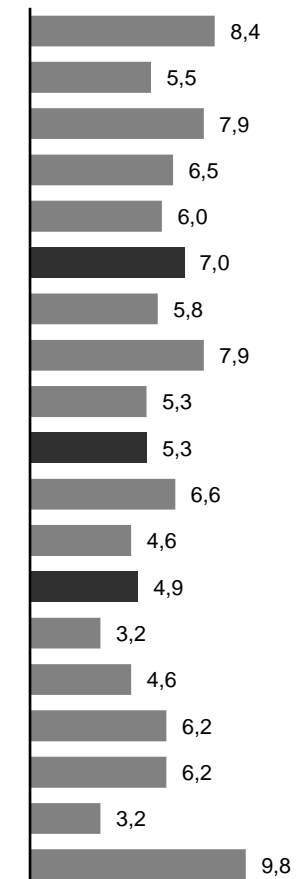

3.7 Arbeitslosigkeit in den Ländern nach Rechtskreisen

Februar 2019

| Länder ¹⁾ | Insgesamt | | SGB III | | | | | SGB II | | | | |
|----------------------|-----------|----------------------------------|---------------------|------------------------------|----------------------------------|----------------------------------|----------------------------------|--------------------|------------------------|----------------------------------|----------------------------------|----------------------------------|
| | Insgesamt | Veränderung gegen Vorjahresmonat | Arbeitslose SGB III | Anteil an allen Arbeitslosen | Veränderung gegen Vorjahresmonat | Arbeitslosenquote (alle ziv. EP) | Veränderung gegen Vorjahresmonat | Arbeitslose SGB II | Anteil an Arbeitslosen | Veränderung gegen Vorjahresmonat | Arbeitslosenquote (alle ziv. EP) | Veränderung gegen Vorjahresmonat |
| | absolut | in % | | | | | | | | | | |
| | 1 | 2 | 3 | 4 | 5 | 6 | 7 | 8 | 9 | 10 | 11 | 12 |
| Mecklenb.-Vorpommern | 68.592 | -10,6 | 26.355 | 38,4 | -9,2 | 3,2 | -0,3 | 42.237 | 61,6 | -11,4 | 5,1 | -0,7 |
| Schleswig-Holstein | 85.141 | -10,5 | 33.381 | 39,2 | -6,1 | 2,1 | -0,2 | 51.760 | 60,8 | -13,2 | 3,3 | -0,6 |
| Sachsen-Anhalt | 89.860 | -9,6 | 29.668 | 33,0 | -3,0 | 2,6 | -0,1 | 60.192 | 67,0 | -12,6 | 5,3 | -0,7 |
| Brandenburg | 86.087 | -8,7 | 30.145 | 35,0 | -4,6 | 2,3 | -0,1 | 55.942 | 65,0 | -10,7 | 4,2 | -0,5 |
| Sachsen | 128.545 | -8,6 | 45.841 | 35,7 | -3,5 | 2,2 | -0,1 | 82.704 | 64,3 | -11,2 | 3,9 | -0,5 |
| Ostdeutschland | 591.149 | -8,6 | 204.037 | 34,5 | -3,7 | 2,4 | -0,1 | 387.112 | 65,5 | -11,0 | 4,6 | -0,6 |
| Thüringen | 65.012 | -7,5 | 27.127 | 41,7 | -0,8 | 2,4 | 0,0 | 37.885 | 58,3 | -11,7 | 3,4 | -0,4 |
| Berlin | 153.053 | -7,4 | 44.901 | 29,3 | -1,7 | 2,3 | -0,1 | 108.152 | 70,7 | -9,5 | 5,6 | -0,7 |
| Niedersachsen | 229.580 | -7,2 | 86.252 | 37,6 | -4,0 | 2,0 | -0,1 | 143.328 | 62,4 | -9,0 | 3,3 | -0,4 |
| Deutschland | 2.372.700 | -6,8 | 907.655 | 38,3 | -2,0 | 2,0 | -0,1 | 1.465.045 | 61,7 | -9,5 | 3,2 | -0,4 |
| Nordrhein-Westfalen | 642.009 | -6,7 | 196.691 | 30,6 | -2,1 | 2,0 | -0,1 | 445.318 | 69,4 | -8,6 | 4,6 | -0,5 |
| Hessen | 155.679 | -6,2 | 57.958 | 37,2 | -0,8 | 1,7 | 0,0 | 97.721 | 62,8 | -9,2 | 2,9 | -0,3 |
| Westdeutschland | 1.781.551 | -6,2 | 703.618 | 39,5 | -1,6 | 1,9 | -0,1 | 1.077.933 | 60,5 | -9,0 | 2,9 | -0,4 |
| Baden-Württemberg | 196.644 | -5,4 | 97.039 | 49,3 | -0,8 | 1,6 | 0,0 | 99.605 | 50,7 | -9,4 | 1,6 | -0,2 |
| Rheinland-Pfalz | 101.873 | -5,3 | 45.431 | 44,6 | -1,3 | 2,0 | -0,1 | 56.442 | 55,4 | -8,2 | 2,5 | -0,3 |
| Saarland | 32.770 | -5,2 | 10.953 | 33,4 | 1,1 | 2,1 | 0,0 | 21.817 | 66,6 | -8,1 | 4,1 | -0,5 |
| Hamburg | 64.924 | -5,1 | 24.128 | 37,2 | 2,6 | 2,3 | 0,0 | 40.796 | 62,8 | -9,1 | 3,9 | -0,5 |
| Bayern | 237.774 | -4,3 | 143.061 | 60,2 | -0,1 | 1,9 | -0,1 | 94.713 | 39,8 | -10,0 | 1,3 | -0,1 |
| Bremen | 35.157 | -2,6 | 8.724 | 24,8 | 0,6 | 2,4 | -0,1 | 26.433 | 75,2 | -3,6 | 7,4 | -0,4 |

1) Aufsteigend sortiert nach der aktuellen prozentualen Veränderung der Arbeitslosenzahl insgesamt gegenüber Vorjahr.

3.7 Arbeitslosigkeit in den Ländern nach Rechtskreisen

Veränderung gegenüber Vorjahresmonat in Prozent

Februar 2019

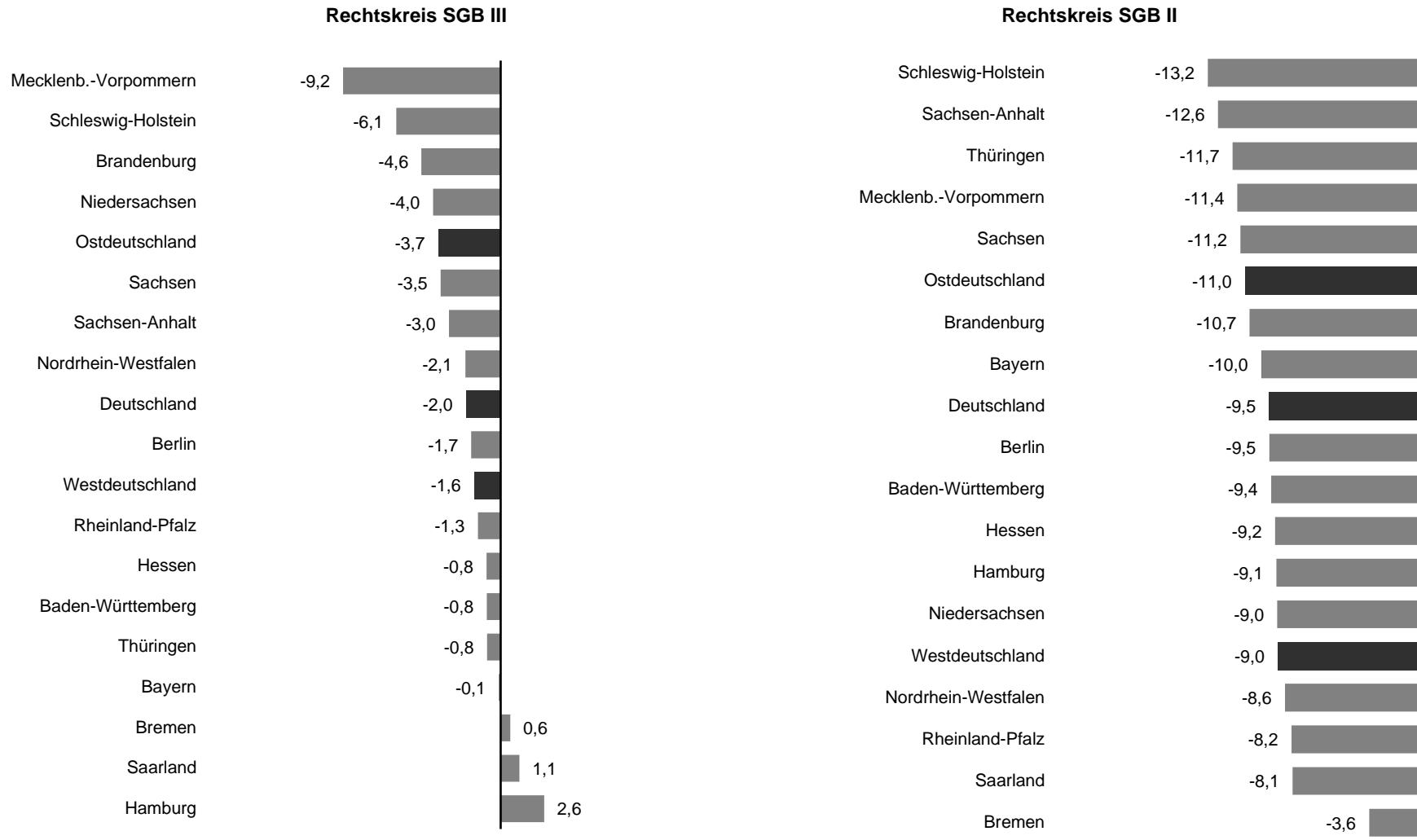

3.8 Erwerbslosigkeit im internationalen Vergleich

Zeitreihen

| Zeit | Saisonbereinigte Erwerbslosenquoten in % ¹⁾²⁾ | | |
|-------------|--|---------------------|-------|
| | Deutschland | EZ 19 ³⁾ | EU 28 |
| Januar 2017 | 3,9 | 9,6 | 8,1 |
| Februar | 3,9 | 9,5 | 8,0 |
| März | 3,9 | 9,4 | 7,9 |
| April | 3,9 | 9,2 | 7,8 |
| Mai | 3,8 | 9,2 | 7,7 |
| Juni | 3,8 | 9,0 | 7,6 |
| Juli | 3,7 | 9,1 | 7,6 |
| August | 3,7 | 9,0 | 7,5 |
| September | 3,7 | 8,9 | 7,5 |
| Oktober | 3,6 | 8,8 | 7,4 |
| November | 3,6 | 8,7 | 7,3 |
| Dezember | 3,6 | 8,6 | 7,2 |
| Januar 2018 | 3,5 | 8,6 | 7,2 |
| Februar | 3,5 | 8,5 | 7,1 |
| März | 3,5 | 8,5 | 7,0 |
| April | 3,5 | 8,4 | 7,0 |
| Mai | 3,4 | 8,2 | 6,9 |
| Juni | 3,4 | 8,2 | 6,8 |
| Juli | 3,4 | 8,1 | 6,8 |
| August | 3,4 | 8,0 | 6,8 |
| September | 3,4 | 8,0 | 6,7 |
| Oktober | 3,3 | 8,0 | 6,7 |
| November | 3,3 | 7,9 | 6,6 |
| Dezember | 3,3 | 7,9 | 6,6 |

1) Bei fehlendem aktuellen Wert wird der zuletzt gemeldete Wert herangezogen.

2) Basis der Deutschlandquoten ist eine Trendschätzung des Statistischen Bundesamtes, die auf den Ergebnissen der ILO-AKE beruht.

3) Eurozone bestehend aus 19 Staaten, welche den Euro als gemeinsame Währung führen (Europäische Wirtschafts- und Währungsunion).

| Land | Saisonbereinigte Erwerbslosenquoten in der Europäischen Union in Prozent ¹⁾²⁾ | | | | | | | | | | | | | |
|----------------|--|----------|----------|----------|----------|----------|----------|----------|----------|----------|----------|----------|----------|--|
| | Dez 2017 | Jan 2018 | Feb 2018 | Mrz 2018 | Apr 2018 | Mai 2018 | Jun 2018 | Jul 2018 | Aug 2018 | Sep 2018 | Okt 2018 | Nov 2018 | Dez 2018 | |
| Tschechien | 2,4 | 2,4 | 2,3 | 2,2 | 2,3 | 2,3 | 2,3 | 2,4 | 2,3 | 2,2 | 2,1 | 1,9 | 2,1 | |
| Deutschland | 3,6 | 3,5 | 3,5 | 3,5 | 3,5 | 3,4 | 3,4 | 3,4 | 3,4 | 3,4 | 3,3 | 3,3 | 3,3 | |
| Polen | 4,3 | 4,2 | 4,1 | 4,0 | 3,9 | 3,8 | 3,8 | 3,8 | 3,8 | 3,7 | 3,6 | 3,5 | 3,5 | |
| Niederlande | 4,4 | 4,2 | 4,1 | 3,9 | 3,9 | 3,9 | 3,9 | 3,8 | 3,9 | 3,7 | 3,7 | 3,5 | 3,6 | |
| Ungarn | 3,8 | 3,7 | 3,7 | 3,7 | 3,7 | 3,6 | 3,7 | 3,7 | 3,8 | 3,7 | 3,7 | 3,7 | : | |
| Malta | 4,1 | 3,8 | 3,9 | 3,9 | 3,8 | 3,8 | 3,8 | 3,8 | 3,7 | 3,6 | 3,6 | 3,8 | 3,8 | |
| Rumänien | 4,6 | 4,5 | 4,5 | 4,4 | 4,4 | 4,2 | 4,2 | 4,1 | 4,1 | 3,9 | 4,0 | 3,9 | 3,8 | |
| Großbritannien | 4,2 | 4,2 | 4,2 | 4,1 | 4,0 | 3,9 | 4,0 | 4,0 | 4,1 | 4,1 | 4,0 | : | : | |
| Estland | 5,6 | 6,3 | 6,4 | 5,7 | 5,2 | 5,1 | 5,0 | 5,3 | 5,4 | 5,7 | 5,2 | 4,6 | : | |
| Österreich | 5,4 | 5,2 | 5,0 | 4,9 | 4,8 | 4,6 | 4,8 | 4,9 | 4,9 | 4,9 | 4,8 | 4,7 | 4,7 | |
| Luxemburg | 5,5 | 5,4 | 5,5 | 5,5 | 5,4 | 5,4 | 5,4 | 5,4 | 5,4 | 5,2 | 5,2 | 5,0 | 4,9 | |
| Dänemark | 5,3 | 5,0 | 5,0 | 4,9 | 5,2 | 5,0 | 4,9 | 5,0 | 4,8 | 4,8 | 4,8 | 5,0 | 5,1 | |
| Slowenien | 5,6 | 5,6 | 5,6 | 5,5 | 5,4 | 5,4 | 5,3 | 5,2 | 5,2 | 5,2 | 5,3 | 5,3 | 5,2 | |
| Bulgarien | 5,7 | 5,6 | 5,4 | 5,4 | 5,4 | 5,4 | 5,3 | 5,3 | 5,3 | 5,2 | 5,3 | 5,2 | 5,2 | |
| Irland | 6,2 | 6,0 | 5,8 | 5,8 | 5,8 | 5,9 | 5,8 | 5,8 | 5,6 | 5,6 | 5,5 | 5,4 | 5,3 | |
| Belgien | 6,2 | 6,1 | 6,1 | 6,2 | 6,4 | 6,3 | 6,2 | 6,0 | 5,7 | 5,5 | 5,5 | 5,5 | 5,5 | |
| Slowakei | 7,4 | 7,3 | 7,1 | 7,0 | 6,8 | 6,7 | 6,6 | 6,5 | 6,4 | 6,3 | 6,2 | 6,1 | 6,1 | |
| Litauen | 6,8 | 6,4 | 6,3 | 6,5 | 5,9 | 5,8 | 5,8 | 6,3 | 6,3 | 6,6 | 6,3 | 6,2 | 6,3 | |
| Schweden | 6,4 | 6,6 | 5,9 | 6,2 | 6,3 | 6,1 | 6,3 | 6,4 | 6,6 | 6,5 | 6,0 | 6,2 | 6,4 | |
| EU 28 | 7,2 | 7,2 | 7,1 | 7,0 | 7,0 | 6,9 | 6,8 | 6,8 | 6,8 | 6,7 | 6,7 | 6,6 | 6,6 | |
| Portugal | 7,9 | 7,9 | 7,6 | 7,5 | 7,1 | 7,0 | 6,8 | 6,8 | 6,9 | 6,6 | 6,6 | 6,7 | 6,7 | |
| Finnland | 8,3 | 8,2 | 8,0 | 7,8 | 7,7 | 7,6 | 7,5 | 7,4 | 7,3 | 7,1 | 7,0 | 6,9 | 6,7 | |
| Lettland | 8,1 | 8,0 | 7,8 | 7,7 | 7,7 | 7,7 | 7,7 | 7,4 | 7,1 | 6,9 | 6,9 | 7,0 | 7,1 | |
| Kroatien | 9,7 | 9,4 | 9,1 | 8,9 | 8,7 | 8,6 | 8,7 | 8,5 | 8,3 | 8,1 | 8,0 | 7,8 | 7,7 | |
| EZ 19 | 8,6 | 8,6 | 8,5 | 8,5 | 8,4 | 8,2 | 8,2 | 8,1 | 8,0 | 8,0 | 8,0 | 7,9 | 7,9 | |
| Zypern | 10,3 | 9,9 | 9,4 | 8,9 | 8,5 | 8,3 | 8,2 | 8,3 | 8,3 | 8,5 | 8,5 | 8,9 | 8,8 | |
| Frankreich | 9,1 | 9,2 | 9,2 | 9,2 | 9,1 | 9,0 | 9,0 | 9,1 | 9,1 | 9,1 | 9,1 | 9,1 | 9,1 | |
| Italien | 10,9 | 11,1 | 10,9 | 10,9 | 10,9 | 10,5 | 10,7 | 10,4 | 10,1 | 10,4 | 10,6 | 10,5 | 10,3 | |
| Spanien | 16,5 | 16,4 | 16,2 | 16,0 | 15,7 | 15,4 | 15,2 | 15,1 | 15,0 | 14,8 | 14,6 | 14,4 | 14,3 | |
| Griechenland | 20,8 | 20,6 | 20,7 | 20,1 | 19,9 | 19,3 | 19,1 | 19,1 | 18,9 | 18,7 | 18,7 | 18,5 | : | |
| nachrichtlich: | | | | | | | | | | | | | | |
| USA | 4,1 | 4,1 | 4,1 | 4,0 | 3,9 | 3,8 | 4,0 | 3,9 | 3,8 | 3,7 | 3,8 | 3,7 | 3,9 | |
| Japan | 2,7 | 2,4 | 2,5 | 2,5 | 2,5 | 2,2 | 2,4 | 2,5 | 2,4 | 2,3 | 2,4 | 2,5 | 2,4 | |

Stand der Eurostatdatenbank: 26.02.2019

© Statistik der Bundesagentur für Arbeit

3.8 Erwerbslosigkeit im internationalen Vergleich

Dezember 2018

Entwicklung der saisonbereinigten Erwerbslosenquoten

Angaben in Prozent

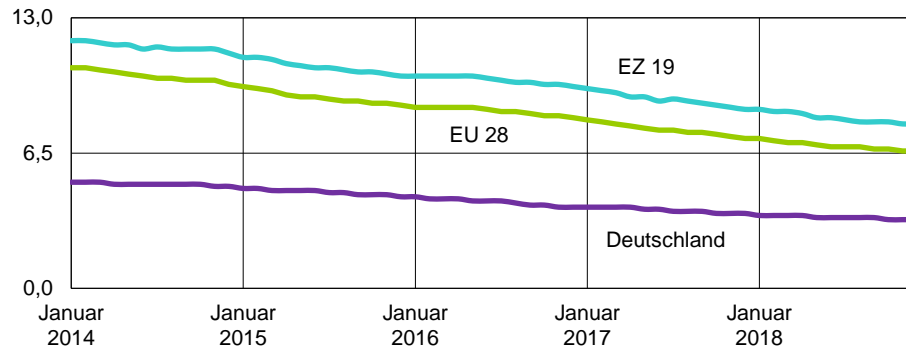

Methodische Hinweise

International vergleichbare Erwerbslosenquoten basieren auf dem ILO-Erwerbskonzept. Die Unterschiede zwischen ILO-Erwerbsstatistik und SGB-Arbeitsmarktstatistik folgen aus den unterschiedlichen Erhebungsmethoden (Befragung versus Register) und Operationalisierungen von Begriffsmerkmalen der Arbeitslosigkeit. Im Ergebnis fällt die saisonbereinigte Erwerbslosenquote im Dezember 2018 dadurch um 1,7 Prozentpunkte niedriger aus als die entsprechende Arbeitslosenquote.

Quelle der Erwerbslosendaten ist die Arbeitskräfteerhebung, die in Deutschland in den Mikrozensus integriert ist. Es handelt es sich um eine Stichprobenerhebung (monatliche Befragung von 35.000 Personen), entsprechend sind die Hochrechnungsergebnisse mit einem Stichprobenzufallsfehler behaftet, der bei der Interpretation der Ergebnisse zu berücksichtigen ist. Die Originalergebnisse aus der Arbeitskräfteerhebung können erst ab Januar 2007 veröffentlicht werden. Da die Zeitreihe keine durchgehend regelmäßigen saisonalen Muster aufweist, wird vom Statistischen Bundesamt statt einer vollständigen Saisonbereinigung eine Trendschätzung durchgeführt. Eine Trendschätzung bereinigt die Zeitreihe nicht nur um saisonale, d.h. regelmäßig wiederkehrende, Schwankungen, sondern auch um irreguläre Effekte sowie zufallsbedingte und methodische Schwankungen.

Erwerbslosenquoten der EU-Länder

(letzter gemeldeter Wert innerhalb eines Jahres in Prozent)

Dezember 2018

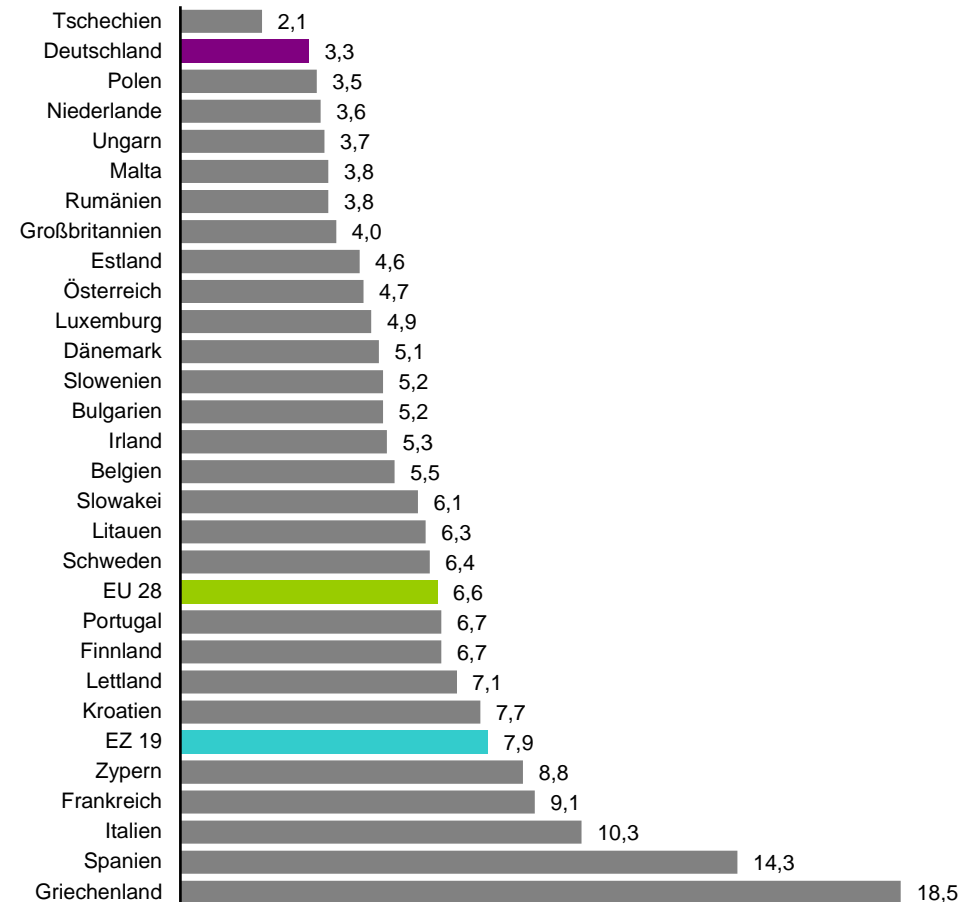

4.1 Entlastungswirkung arbeitsmarktpolitischer Instrumente

Zeitreihen

| Zeit | Entlastungswirkung arbeitsmarktpolitischer Instrumente ¹⁾ | | | | | | | | |
|------------------------------------|--|-----------------------------------|-----------------------------------|----------------|----------------------------|-----------------|-----------------------------|--------------------|--|
| | Insgesamt ohne KuG | Insgesamt (mit KuG) ²⁾ | Aktivierung und berufl. Einglied. | Qualifizierung | Geförderte Selbständigkeit | 2. Arbeitsmarkt | Sonderregelungen für Ältere | Arbeitsunfähigkeit | Kurzarbeit-Beschäftigtenäquivalent ²⁾ |
| | 1 | 2 | 3 | 4 | 5 | 6 | 7 | 8 | 9 |
| 2017 | 983.821 | 1.028.576 | 208.082 | 408.904 | 24.901 | 102.321 | 161.825 | 77.788 | 44.755 |
| 2018 | 945.446 | ... | 189.890 | 395.326 | 22.629 | 96.322 | 167.400 | 73.878 | ... |
| Januar 2018 | 943.038 | 1.038.436 | 175.205 | 417.020 | 23.229 | 90.806 | 163.290 | 73.488 | 95.398 |
| Februar | 967.176 | 1.032.691 | 188.462 | 418.708 | 23.203 | 91.277 | 164.847 | 80.679 | 65.515 |
| März | 980.822 | 1.026.026 | 194.653 | 423.342 | 23.370 | 92.523 | 165.449 | 81.485 | 45.204 |
| April | 968.681 | 980.060 | 192.381 | 419.196 | 23.257 | 94.623 | 165.531 | 73.693 | 11.379 |
| Mai | 968.204 | 977.693 | 194.203 | 419.245 | 23.270 | 97.765 | 165.934 | 67.787 | 9.489 |
| Juni | 957.806 | 968.417 | 190.783 | 406.288 | 23.218 | 98.755 | 166.914 | 71.848 | 10.611 |
| Juli | 924.568 | 934.865 | 184.587 | 371.021 | 22.652 | 97.535 | 167.854 | 80.919 | 10.297 |
| August | 881.129 | 895.045 | 175.602 | 349.844 | 22.349 | 98.438 | 169.320 | 65.576 | 13.916 |
| September | 913.887 | 929.272 | 184.832 | 365.099 | 22.160 | 100.637 | 170.121 | 71.038 | 15.385 |
| Oktober | 937.819 | 951.292 | 192.420 | 376.276 | 21.933 | 100.911 | 169.662 | 76.617 | 13.473 |
| November | 951.675 | 964.687 | 202.242 | 389.561 | 21.645 | 99.425 | 169.921 | 68.881 | 13.012 |
| Dezember | 950.543 | 975.803 | 203.312 | 388.315 | 21.267 | 93.167 | 169.957 | 74.525 | 25.260 |
| Januar 2019 | 891.346 | | 187.971 | 372.750 | 21.506 | 77.819 | 170.021 | 61.279 | |
| Februar | 940.969 | | 207.540 | 372.238 | 21.685 | 80.736 | 170.380 | 88.390 | |
| März | | | | | | | | | |
| April | | | | | | | | | |
| Mai | | | | | | | | | |
| Juni | | | | | | | | | |
| Juli | | | | | | | | | |
| August | | | | | | | | | |
| September | | | | | | | | | |
| Oktober | | | | | | | | | |
| November | | | | | | | | | |
| Dezember | | | | | | | | | |
| Veränd. gg. Vormonat ³⁾ | 49.623 | 11.116 | 19.569 | -512 | 179 | 2.917 | 359 | 27.111 | 12.248 |
| Veränd. gg. Vorjahr ³⁾ | -26.207 | -64.618 | 19.078 | -46.470 | -1.518 | -10.541 | 5.533 | 7.711 | -27.859 |
| gleitend aktuell ³⁾ | 938.954 | 972.857 | 192.544 | 387.765 | 22.359 | 94.361 | 168.422 | 73.503 | 27.411 |

1) Endgültige Förderdaten nach 3 Monaten Wartezeit (Kurzarbeiterdaten nach 5 Monaten); am aktuellen Rand vorläufige hochgerechnete Werte.

2) Nach aktuellem Erkenntnisstand sind Daten zur realisierten Kurzarbeit seit dem Berichtsmonat November 2017 unterzeichnet (s. Methodische Hinweise).

3) Bezogen auf den jeweils letzten verfügbaren Monatswert.

4.1 Entlastungswirkung arbeitsmarktpolitischer Instrumente

Entlastungswirkung von arbeitsmarktpolitischen Instrumenten

Angaben in Tausend

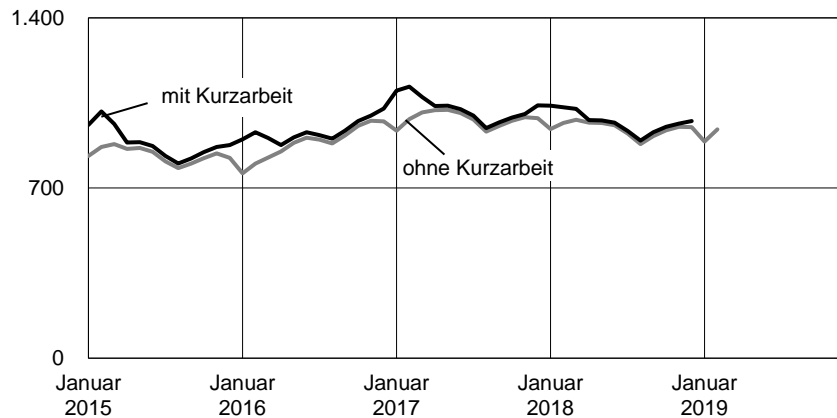

Veränderung gegenüber Vorjahresmonat (ohne Kurzarbeit)

Angaben in Tausend

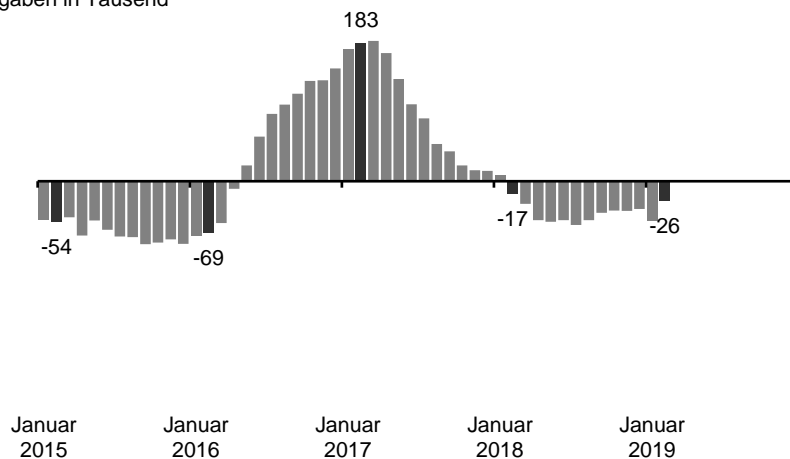

Analyse

Im Februar gab es 941.000 Personen, die allein durch Teilnahme an Fördermaßnahmen oder Inanspruchnahme gesetzlicher Regelungen (ohne Kurzarbeit) kurzfristig die Arbeitslosenzahl gesamtwirtschaftlich reduzieren, 50.000 mehr als im Vormonat.

Im Vorjahresvergleich ist die Entlastung durch Arbeitsmarktpolitik (ohne Kurzarbeit) und kurzzeitige Arbeitsunfähigkeit als Teil der Unterbeschäftigung im Saldo gesunken (-26.000). Die größte Rolle spielte dabei der Rückgang bei der sogenannten Fremdförderung (-58.000), die unterschiedliche Maßnahmen zusammenfasst, die nicht über die Arbeitsagenturen und Jobcenter gefördert werden. Hierunter fallen vor allem die Integrationskurse beim Bundesamt für Migration und Flüchtlinge (BAMF). Darüber hinaus gab es eine Abnahme insbesondere beim Bundesprogramm soziale Teilhabe, das Ende 2018 ausgelaufen ist (-16.000). Nennenswert mehr Entlastung verzeichneten dagegen Maßnahmen zur Aktivierung und beruflichen Eingliederung (+19.000) und die berufliche Weiterbildung (+11.000).

In diesen Zahlen ist die Entlastung durch Kurzarbeit nicht enthalten, weil hochgerechnete Angaben dazu erst bis Dezember 2018 vorliegen. In diesem Monat belief sich die Entlastung durch Kurzarbeit nach vorläufigen Angaben auf ein Beschäftigtenäquivalent von 25.000.

Methodische Hinweise

1. In die Entlastungsrechnung werden arbeitsmarktpolitische Maßnahmen einbezogen, die den Arbeitslosenbestand allein schon deshalb reduzieren, weil Teilnehmer an Maßnahmen nicht als Arbeitslose zählen. Die Instrumente weisen z.T. ein Saisonmuster auf, das bei der Interpretation der Vormonatsveränderung beachtet werden muss.

2. Die Daten der Förderstatistik basieren auf hochgerechneten Werten, um Untererfassungen aufgrund verzögerter Übermittlungen von Teilnehmerdaten auszugleichen. Endgültige Daten liegen nach drei Monaten Wartezeit vor. Für die Kurzarbeit liegen vorläufige hochgerechnete Daten nach 2-monatiger Wartezeit und endgültige Daten nach 5-monatiger Wartezeit vor; das Beschäftigtenäquivalent setzt sich aus Vollzeit- und Teilzeitbeschäftigten zusammen.

3. Unter Sonderregelungen für Ältere werden in der Unterbeschäftigungsrechnung die Regelungen nach § 53a SGB II sowie Altersteilzeit (bis Ende 2015) zusammengefasst. Bis März 2015 sind zudem auch Personen enthalten, die die Regelungen der § 428 SGB III, § 65 Abs. 4 SGB II sowie § 252 Abs. 8 SGB VI in Anspruch genommen hatten.

4. Nach aktuellem Erkenntnisstand sind Daten zur realisierten Kurzarbeit seit dem Berichtsmonat November 2017 unterzeichnet. Vor allem die Saison-Kurzarbeit ist hiervon betroffen. Die Statistik der BA arbeitet an der Fehleranalyse und wird über die weiteren Schritte zur Korrektur informieren.

4.2 Unterbeschäftigung

Zeitreihen

| Zeit | Komponenten der Unterbeschäftigung ¹⁾ | | | | | | | | | | Anteil der Arbeitslosigkeit an der Unterbeschäftigung in % |
|------------------------------------|--|---------------------------|-------------------------|---------------------------|---------------------------|---------------------------|----------------------------------|---------------------------|----------------------------------|---------------------------|--|
| | Arbeitslosigkeit (§ 16 SGB III) | Veränderung gegen Vorjahr | Arbeitslosigkeit i.w.S. | Veränderung gegen Vorjahr | Unterbeschäftigung i.e.S. | Veränderung gegen Vorjahr | Unterbeschäftigung ³⁾ | Veränderung gegen Vorjahr | Unterbeschäftigung o. Kurzarbeit | Veränderung gegen Vorjahr | |
| 2017 | 2.532.837 | -158.137 | 2.902.744 | -155.039 | 3.491.757 | -59.041 | 3.561.413 | -63.537 | 3.516.658 | -60.606 | 72,0 |
| 2018 | 2.340.082 | -192.755 | 2.697.372 | -205.372 | 3.262.898 | -228.858 | ... | ... | 3.285.528 | -231.130 | 71,2 |
| Januar 2018 | 2.570.311 | -207.076 | 2.908.806 | -234.798 | 3.490.120 | -197.778 | 3.608.747 | -269.395 | 3.513.349 | -199.515 | 73,2 |
| Februar | 2.545.936 | -216.159 | 2.899.245 | -250.413 | 3.489.909 | -230.767 | 3.578.627 | -300.473 | 3.513.112 | -232.701 | 72,5 |
| März | 2.458.110 | -204.001 | 2.818.212 | -237.920 | 3.415.562 | -231.896 | 3.484.136 | -252.650 | 3.438.932 | -234.049 | 71,5 |
| April | 2.383.752 | -184.860 | 2.741.664 | -217.203 | 3.329.176 | -233.796 | 3.363.812 | -242.065 | 3.352.433 | -236.190 | 71,1 |
| Mai | 2.315.487 | -182.231 | 2.675.624 | -209.060 | 3.260.421 | -233.302 | 3.293.180 | -242.667 | 3.283.691 | -235.669 | 70,5 |
| Juni | 2.275.787 | -196.855 | 2.633.484 | -216.120 | 3.210.375 | -245.714 | 3.244.204 | -253.195 | 3.233.593 | -248.140 | 70,4 |
| Juli | 2.324.746 | -192.899 | 2.677.187 | -207.613 | 3.226.662 | -248.119 | 3.259.611 | -255.350 | 3.249.314 | -250.611 | 71,5 |
| August | 2.350.876 | -193.969 | 2.695.798 | -201.859 | 3.209.656 | -242.779 | 3.245.921 | -246.037 | 3.232.005 | -245.287 | 72,7 |
| September | 2.256.473 | -192.437 | 2.611.426 | -190.348 | 3.148.200 | -231.776 | 3.185.745 | -233.529 | 3.170.360 | -234.310 | 71,2 |
| Oktober | 2.203.851 | -184.860 | 2.565.933 | -175.517 | 3.119.737 | -221.052 | 3.155.143 | -223.871 | 3.141.670 | -223.418 | 70,1 |
| November | 2.186.109 | -182.302 | 2.558.272 | -166.976 | 3.116.139 | -219.164 | 3.150.796 | -222.423 | 3.137.784 | -221.499 | 69,7 |
| Dezember | 2.209.546 | -175.415 | 2.582.815 | -156.636 | 3.138.822 | -210.156 | 3.185.349 | -240.033 | 3.160.089 | -212.174 | 69,9 |
| Januar 2019 | 2.405.586 | -164.725 | 2.763.578 | -145.228 | 3.275.426 | -214.694 | | | 3.296.932 | -216.417 | 73,0 |
| Februar | 2.372.700 | -173.236 | 2.750.620 | -148.625 | 3.291.984 | -197.925 | | | 3.313.669 | -199.443 | 71,6 |
| März | | | | | | | | | | | |
| April | | | | | | | | | | | |
| Mai | | | | | | | | | | | |
| Juni | | | | | | | | | | | |
| Juli | | | | | | | | | | | |
| August | | | | | | | | | | | |
| September | | | | | | | | | | | |
| Oktober | | | | | | | | | | | |
| November | | | | | | | | | | | |
| Dezember | | | | | | | | | | | |
| Veränd. gg. Vormonat ²⁾ | -32.886 | x | -12.958 | x | 16.558 | x | 34.553 | x | 16.737 | x | -1,4 |
| Veränd. gg. Vorjahr ²⁾ | -173.236 | x | -148.625 | x | -197.925 | x | -240.033 | x | -199.443 | x | -0,9 |
| gleitend aktuell ²⁾ | 2.311.919 | -185.649 | 2.672.884 | -189.425 | 3.228.513 | -227.531 | 3.312.939 | -248.474 | 3.250.873 | -229.767 | 71,1 |

1) Endgültige Förderdaten nach 3 Monaten Wartezeit (Kurzarbeiterdaten nach 5 Monaten); am aktuellen Rand vorläufige, hochgerechnete Werte.

2) Bezogen auf den jeweils letzten verfügbaren Monatswert.

3) Nach aktuellem Erkenntnisstand sind Daten zur realisierten Kurzarbeit seit dem Berichtsmontat November 2017 unterzeichnet (s. Methodische Hinweise).

4.2 Unterbeschäftigung

Entwicklung von Unterbeschäftigung und Arbeitslosigkeit

Angaben in Tausend

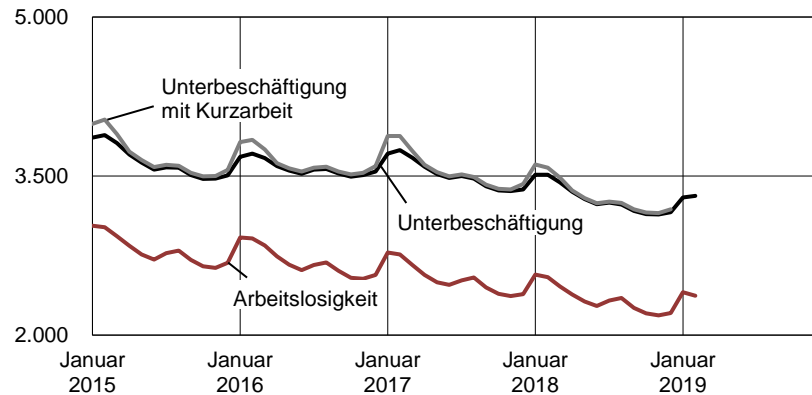

Veränderung gegenüber Vorjahresmonat

Angaben in Tausend

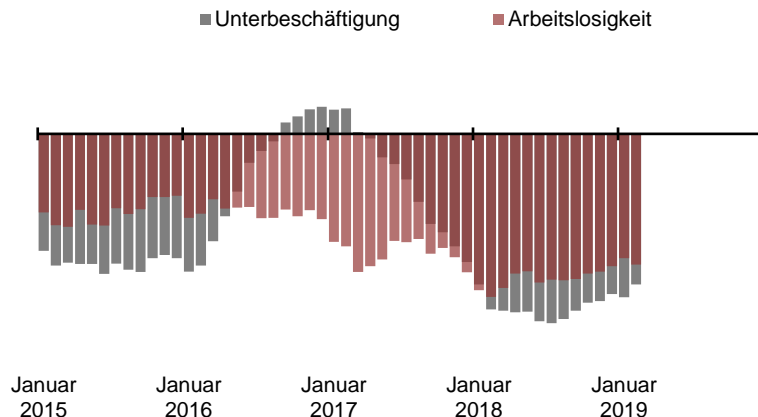

Analyse

Im Februar belief sich die Unterbeschäftigung (ohne Kurzarbeit) auf 3.314.000. Gegenüber dem Vormonat hat sie um 17.000 oder 1 Prozent zugenommen. Dass die Unterbeschäftigung im Februar gestiegen und die Arbeitslosigkeit (um 33.000) gesunken ist, hängt mit einer Zunahme der Entlastung durch Arbeitsmarktpolitik und ungewöhnlich viele Krankmeldungen von Arbeitslosen zusammen. Das Saisonbereinigungsverfahren errechnet für die Unterbeschäftigung im Februar einen Rückgang von 12.000, nach -17.000 im Januar und -13.000 im Dezember. Im Vergleich zum Vorjahr hat die Unterbeschäftigung (ohne Kurzarbeit) um 199.000 oder 6 Prozent abgenommen, nach -216.000 oder ebenfalls -6 Prozent im Januar.

In den zuvor genannten Zahlen ist die Kurzarbeit nicht enthalten, weil hochgerechnete Angaben dazu erst bis Dezember 2018 vorliegen. In diesem Monat belief sich das Kurzarbeiter-Beschäftigtenäquivalent auf 25.000. Einschließlich dieses Beschäftigtenäquivalents betrug die Unterbeschäftigung in diesem Monat 3.185.000. Im Vergleich zum Dezember 2017 gab es eine Abnahme von 240.000 oder 7 Prozent.

Methodische Hinweise

1. In der Unterbeschäftigungsrechnung der BA sind auch die Personen enthalten, die an arbeitsmarktpolitischen Maßnahmen teilnehmen oder zeitweise arbeitsunfähig erkrankt sind und deshalb nicht als arbeitslos gezählt werden. Damit wird ein umfassenderes Bild vom Defizit an regulärer Beschäftigung in einer Volkswirtschaft gegeben. Realwirtschaftlich (insbesondere konjunkturell) bedingte Einflüsse können besser erkannt werden, weil der Einsatz entlastender Maßnahmen zwar die Arbeitslosigkeit, nicht aber die Unterbeschäftigung verändert.

2. Nach aktuellem Erkenntnisstand sind Daten zur realisierten Kurzarbeit seit dem Berichtsmontat November 2017 unterzeichnet. Vor allem die Saison-Kurzarbeit ist hiervon betroffen. Die Statistik der BA arbeitet an der Fehleranalyse und wird über die weiteren Schritte zur Korrektur informieren.

4.3 Arbeitslosigkeit und Lohnersatzleistungen nach SGB III und SGB II

Zeitreihen

| Zeit | Arbeitslose | | Leistungsempfänger ¹⁾ | | | Empfänger von | | | | | | | | | | arbeitslose Nichtleistungs- empfänger (Sp.1 minus Sp.4) | |
|-----------------------------|-------------|-----------------------|----------------------------------|----------------------|---------|------------------------|-----------------------|---------|-----------------------|------------------------|------------------------------|------------------------|-----------|------------------------|---------|---|--|
| | | | Insgesamt | darunter Arbeitslose | | Arbeitslosengeld (Alg) | | | | | Arbeitslosengeld II (Alg II) | | | | | | |
| | absolut | Veränd. gg.Vorjahr | | absolut | absolut | Anteil an Sp.1 in % | Insgesamt | | darunter Arbeitslose | | | ELB Insgesamt | | arbeitslose ELB | | | |
| | 1 | 2 | 3 | 4 | 5 | absolut | Veränd. gg.Vorjahr | absolut | Veränd. gg.Vorjahr | Anteil an Sp.1 in % | absolut | Anteil an Sp.3 in % | absolut | Anteil an Sp.1 in % | absolut | Anteil an Sp.1 in % | |
| 2016 | 2.690.975 | -103.689 | 5.014.619 | 2.386.710 | 88,7 | 786.644 | -47.193 | 673.339 | -47.439 | 25,0 | 4.311.782 | 86,0 | 1.776.772 | 66,0 | 304.265 | 11,3 | |
| 2017 | 2.532.837 | -158.137 | 5.030.090 | 2.240.415 | 88,5 | 745.188 | -41.456 | 641.092 | -32.247 | 25,3 | 4.362.181 | 86,7 | 1.664.154 | 65,7 | 292.422 | 11,5 | |
| Januar 2018 | 2.570.311 | -207.076 | 5.012.455 | 2.289.549 | 89,1 | 833.895 | -56.271 | 729.836 | -55.838 | 28,4 | 4.257.186 | 84,9 | 1.626.990 | 63,3 | 280.762 | 10,9 | |
| Februar | 2.545.936 | -216.159 | 5.012.718 | 2.268.264 | 89,1 | 831.320 | -63.677 | 719.621 | -61.987 | 28,3 | 4.262.349 | 85,0 | 1.617.207 | 63,5 | 277.672 | 10,9 | |
| März | 2.458.110 | -204.001 | 4.947.456 | 2.176.023 | 88,5 | 770.166 | -47.110 | 654.945 | -50.626 | 26,6 | 4.255.831 | 86,0 | 1.586.346 | 64,5 | 282.087 | 11,5 | |
| April | 2.383.752 | -184.860 | 4.862.842 | 2.105.617 | 88,3 | 706.622 | -41.276 | 597.537 | -44.014 | 25,1 | 4.230.393 | 87,0 | 1.569.538 | 65,8 | 278.135 | 11,7 | |
| Mai | 2.315.487 | -182.231 | 4.802.185 | 2.043.596 | 88,3 | 669.976 | -29.830 | 562.894 | -33.440 | 24,3 | 4.202.009 | 87,5 | 1.538.340 | 66,4 | 271.891 | 11,7 | |
| Juni | 2.275.787 | -196.855 | 4.764.210 | 2.016.601 | 88,6 | 661.255 | -31.025 | 553.698 | -37.419 | 24,3 | 4.171.326 | 87,6 | 1.519.014 | 66,7 | 259.186 | 11,4 | |
| Juli | 2.324.746 | -192.899 | 4.778.551 | 2.066.315 | 88,9 | 702.901 | -26.647 | 595.020 | -33.300 | 25,6 | 4.145.693 | 86,8 | 1.529.227 | 65,8 | 258.431 | 11,1 | |
| August | 2.350.876 | -193.969 | 4.738.542 | 2.081.676 | 88,5 | 703.256 | -27.414 | 601.091 | -33.591 | 25,6 | 4.104.311 | 86,6 | 1.538.316 | 65,4 | 269.200 | 11,5 | |
| September | 2.256.473 | -192.437 | 4.658.955 | 1.977.346 | 87,6 | 667.456 | -18.361 | 561.715 | -24.450 | 24,9 | 4.058.228 | 87,1 | 1.470.418 | 65,2 | 279.127 | 12,4 | |
| Oktober | 2.203.851 | -184.860 | 4.624.297 | 1.938.278 | 87,9 | 660.069 | -7.654 | 551.751 | -12.636 | 25,0 | 4.030.160 | 87,2 | 1.440.545 | 65,4 | 265.573 | 12,1 | |
| November | 2.186.109 | -182.302 | 4.597.342 | 1.920.640 | 87,9 | 665.414 | -9.784 | 556.595 | -14.819 | 25,5 | 3.998.572 | 87,0 | 1.418.700 | 64,9 | 265.469 | 12,1 | |
| Dezember | 2.209.546 | -175.415 | 4.620.456 | | | 708.040 | -2.841 | 596.925 | -9.354 | 27,0 | 3.982.347 | | | | | | |
| Januar 2019 | 2.405.586 | -164.725 | 4.756.304 | | | 827.029 | -6.866 | 716.780 | -13.056 | 29,8 | 4.006.290 | | | | | | |
| Februar | 2.372.700 | -173.236 | 4.769.306 | | | 837.327 | 6.007 | 711.955 | -7.666 | 30,0 | 4.013.513 | | | | | | |
| März | | | | | | | | | | | | | | | | | |
| April | | | | | | | | | | | | | | | | | |
| Mai | | | | | | | | | | | | | | | | | |
| Juni | | | | | | | | | | | | | | | | | |
| Juli | | | | | | | | | | | | | | | | | |
| August | | | | | | | | | | | | | | | | | |
| September | | | | | | | | | | | | | | | | | |
| Oktober | | | | | | | | | | | | | | | | | |
| November | | | | | | | | | | | | | | | | | |
| Dezember | | | | | | | | | | | | | | | | | |
| 2018 gleitend ²⁾ | 2.354.700 | -193.413 | 4.807.116 | 2.083.774 | 88,5 | 715.268 | -33.778 | 607.582 | -36.957 | 25,8 | 4.163.571 | 86,6 | 1.535.819 | 65,2 | 270.926 | 11,5 | |

1) Alg und Alg II (ohne Parallelbezieher). Am aktuellen Rand vorläufige hochgerechnete Werte bei Alg (ohne Alg W) für die letzten zwei Monate, bei Alg II für die letzten drei Monate.

2) Bezogen auf die letzten 12 Monate mit vollständigen Daten für alle Merkmale.

4.3 Arbeitslosigkeit und Lohnersatzleistungen nach SGB III und SGB II

November 2018

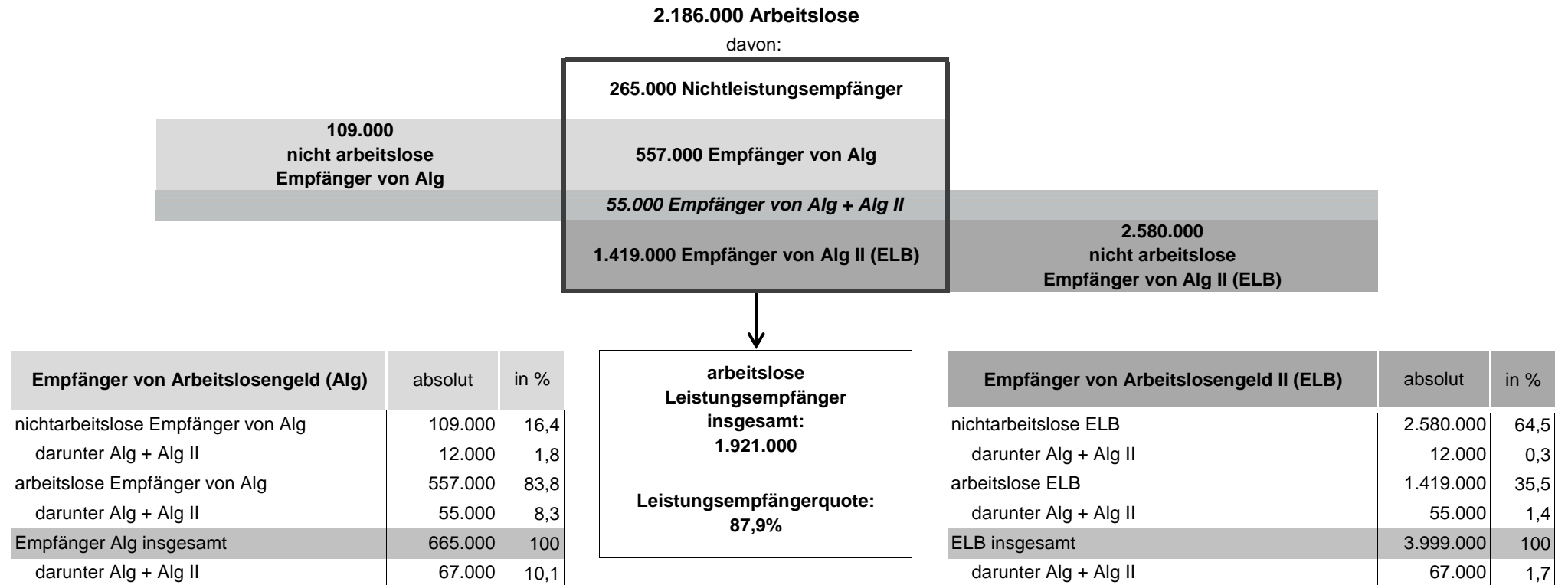

Alle Angaben zum Arbeitslosengeld ohne Arbeitslosengeld bei Weiterbildung.

Daten für arbeitslose Empfänger von Alg II (ELB) weichen von den der Arbeitslosenzahlen im Rechtskreis SGB II wegen zeitverzögerter Erfassung und kurzzeitigen Leistungsunterbrechungen ab.

Die Zahl der Leistungsempfänger errechnet sich aus der Summe der Empfänger von Alg und der Empfänger von Alg II (ELB) abzüglich der Personen, die zum Stichtag beide Leistungen beziehen.

5.1 Betroffenheit und Verbleib in Arbeitslosigkeit

Zeitreihen

| Zeit | Bestand | durchschnittl. bisherige Dauer | Zugang | Abgang | davon (Spalte 4) ... Monate arbeitslos ¹⁾ | | | | | durchschnittl. abgeschlossene Dauer | Abgang in Erwerbstätigkeit | | |
|---------------|-----------|--------------------------------------|-----------|-----------|--|-------------------|--------------------|---------------------------|-------------------|---|----------------------------|----------------------|-----------------------------------|
| | | | | | 0 bis 3 Monate | 3 bis 6 Monate | 6 bis 12 Monate | ohne Angabe oder Dauer | über 12 Monate | | Insgesamt | Anteil (an Sp. 4) | durchschnittl. abgeschl. Dauer |
| | absolut | in Wochen | absolut | | in % | | | | | in Wochen | absolut | in % | in Wochen |
| | 1 | 2 | 3 | 4 | 5 | 6 | 7 | 8 | 9 | 10 | 11 | 12 | 13 |
| 2017 | 2.532.837 | 70,1 | 7.554.093 | 7.737.411 | 42,0 | 18,1 | 15,1 | 7,4 | 17,3 | 37,5 | 2.356.669 | 30,5 | 23,1 |
| 2018 | 2.340.082 | 69,7 | 7.212.513 | 7.387.897 | 42,7 | 18,2 | 14,6 | 7,7 | 16,8 | 37,0 | 2.262.383 | 30,6 | 22,1 |
| Januar 2018 | 2.570.311 | 66,7 | 667.185 | 481.834 | 41,8 | 17,4 | 14,3 | 9,0 | 17,5 | 37,6 | 145.638 | 30,2 | 22,2 |
| Februar | 2.545.936 | 67,1 | 662.062 | 686.442 | 43,9 | 17,5 | 14,1 | 7,5 | 17,0 | 36,7 | 200.210 | 29,2 | 20,6 |
| März | 2.458.110 | 68,6 | 603.754 | 691.571 | 45,2 | 18,1 | 13,4 | 7,1 | 16,2 | 35,6 | 225.603 | 32,6 | 20,0 |
| April | 2.383.752 | 70,3 | 569.088 | 643.455 | 42,5 | 21,5 | 13,4 | 7,1 | 15,5 | 34,8 | 238.413 | 37,1 | 20,8 |
| Mai | 2.315.487 | 71,9 | 588.869 | 657.130 | 40,8 | 20,3 | 14,7 | 7,5 | 16,6 | 36,9 | 213.733 | 32,5 | 23,2 |
| Juni | 2.275.787 | 72,3 | 508.863 | 548.546 | 39,4 | 19,3 | 15,5 | 8,6 | 17,1 | 38,2 | 169.370 | 30,9 | 24,3 |
| Juli | 2.324.746 | 70,0 | 635.625 | 586.677 | 40,3 | 18,6 | 15,6 | 8,0 | 17,6 | 38,6 | 177.528 | 30,3 | 23,8 |
| August | 2.350.876 | 68,9 | 633.563 | 607.438 | 43,5 | 17,4 | 15,2 | 7,2 | 16,7 | 36,7 | 184.142 | 30,3 | 22,3 |
| September | 2.256.473 | 70,2 | 574.664 | 669.049 | 45,4 | 16,2 | 15,0 | 7,1 | 16,3 | 35,7 | 201.267 | 30,1 | 22,0 |
| Oktober | 2.203.851 | 70,7 | 582.709 | 635.319 | 43,5 | 17,0 | 15,2 | 7,5 | 16,9 | 37,1 | 181.273 | 28,5 | 23,0 |
| November | 2.186.109 | 70,7 | 602.073 | 619.814 | 42,7 | 17,4 | 14,9 | 7,7 | 17,3 | 38,0 | 177.281 | 28,6 | 22,1 |
| Dezember | 2.209.546 | 69,3 | 584.058 | 560.622 | 41,9 | 17,6 | 14,5 | 8,3 | 17,7 | 39,2 | 147.925 | 26,4 | 22,5 |
| Januar 2019 | 2.405.586 | 65,1 | 689.476 | 493.423 | 43,3 | 17,8 | 13,9 | 8,6 | 16,4 | 36,1 | 148.538 | 30,1 | 20,6 |
| Februar | 2.372.700 | 65,0 | 624.564 | 657.436 | 43,8 | 18,0 | 13,8 | 8,0 | 16,4 | 36,7 | 184.738 | 28,1 | 20,2 |
| März | | | | | | | | | | | | | |
| April | | | | | | | | | | | | | |
| Mai | | | | | | | | | | | | | |
| Juni | | | | | | | | | | | | | |
| Juli | | | | | | | | | | | | | |
| August | | | | | | | | | | | | | |
| September | | | | | | | | | | | | | |
| Oktober | | | | | | | | | | | | | |
| November | | | | | | | | | | | | | |
| Dezember | | | | | | | | | | | | | |
| 2019 gleitend | 2.311.919 | 69,4 | 7.197.306 | 7.370.480 | 42,8 | 18,3 | 14,6 | 7,7 | 16,7 | 36,9 | 2.249.811 | 30,5 | 22,0 |

1) Die Kategorie „ohne Angabe oder Dauer“ umfasst Nicht-Langzeitarbeitslose (kürzer 12 Monate) ohne genauere Angaben zur Dauer. Die Kategorie über 12 Monate umfasst alle Langzeitarbeitslosen.

5.1 Betroffenheit und Verbleib in Arbeitslosigkeit

Februar 2019

625.000 Zugänge aus ...

| | |
|------------------------|-------|
| Erwerbstätigkeit: | 35,8% |
| Qualifizierung: | 27,6% |
| Nichterwerbstätigkeit: | 32,8% |
| ohne Angabe | 3,8% |



Arbeitslosenbestand

2.373.000



657.000 Abgänge in...

| | | |
|------------------------|-------|--------------------|
| Erwerbstätigkeit: | 28,1% | 20,2 Wochen |
| Qualifizierung: | 26,3% | 32,6 Wochen |
| Nichterwerbstätigkeit: | 39,5% | 50,6 Wochen |
| ohne Angabe | 6,1% | |
| Insgesamt | | 36,7 Wochen |

abgeschlossene Dauer¹⁾

Bisherige Dauer der Arbeitslosigkeit

| | |
|----------------------------|-------|
| Nicht-Langzeitarbeitslose: | 68,1% |
| Langzeitarbeitslose: | 31,9% |

1) Daueranteile werden bei Abgang auf alle Arbeitslosen mit Angaben zu Dauern bezogen.

Analyse

Arbeitslosigkeit ist kein starrer Block, vielmehr gibt es viel Bewegung. Arbeitslose, die ihre Arbeitslosigkeit im Berichtsmonat beendeten, waren im Durchschnitt zuvor 36,7 Wochen arbeitslos, bei Aufnahme einer Beschäftigung nur durchschnittlich 20,2 Wochen.

Die Arbeitslosigkeit wird von Arbeitslosen mit hohem Verbleibsrisiko, also langen Dauern geprägt. So sind aktuell 31,9 Prozent der Arbeitslosen Langzeitarbeitslose, d.h. bereits länger als ein Jahr arbeitslos. Generell kann man sagen, dass rund ein Drittel der Arbeitslosen im Bestand Langzeitarbeitslose sind.

Methodische Hinweise

Der Zusammenhang Zugang x Dauer = Bestand ermöglicht eine Unterscheidung des Arbeitslosigkeitsrisikos in ein **Zugangsrisiko** (gemessen als Zugang in Arbeitslosigkeit bezogen auf die Erwerbspersonen) und ein **Verbleibsrisiko** (gemessen als durchschnittlich abgeschlossene Dauer der Arbeitslosigkeit). Entsprechend können die Arbeitslosenquoten einzelner Personengruppen in eine Betroffenheits- und eine Dauerkomponente zerlegt werden:

$$\text{Arbeitslosenquote (in\%)} = \frac{\text{Betroffenheit (in\%)} \times \text{Dauer der Arbeitslosigkeit (in Wochen)}}{52}$$

5.2 Zugang in Arbeitslosigkeit

Zeitreihen

| Zeit | Zugang an Arbeitslosen | | | | | |
|---------------|------------------------|-----------------------|-------|----------------|-------|---------------------------|
| | Insgesamt | Veränderung gegenüber | | | | Zugangsrate ¹⁾ |
| | | Vormonat | | Vorjahresmonat | | |
| | | absolut | in % | absolut | in % | |
| 1 | 2 | 3 | 4 | 5 | 6 | |
| 2017 | 7.554.093 | x | x | -150.151 | -1,9 | 24,7 |
| 2018 | 7.212.513 | x | x | -341.580 | -4,5 | 25,5 |
| Januar 2018 | 667.185 | 87.960 | 15,2 | -44.711 | -6,3 | 28,0 |
| Februar | 662.062 | -5.123 | -0,8 | -49.243 | -6,9 | 25,8 |
| März | 603.754 | -58.308 | -8,8 | -23.413 | -3,7 | 23,7 |
| April | 569.088 | -34.666 | -5,7 | -67.796 | -10,6 | 23,2 |
| Mai | 588.869 | 19.781 | 3,5 | -20.043 | -3,3 | 24,7 |
| Juni | 508.863 | -80.006 | -13,6 | -22.419 | -4,2 | 22,0 |
| Juli | 635.625 | 126.762 | 24,9 | -14.093 | -2,2 | 27,9 |
| August | 633.563 | -2.062 | -0,3 | -36.842 | -5,5 | 27,3 |
| September | 574.664 | -58.899 | -9,3 | -16.749 | -2,8 | 24,4 |
| Oktober | 582.709 | 8.045 | 1,4 | -23.760 | -3,9 | 25,8 |
| November | 602.073 | 19.364 | 3,3 | -27.344 | -4,3 | 27,3 |
| Dezember | 584.058 | -18.015 | -3,0 | 4.833 | 0,8 | 26,7 |
| Januar 2019 | 689.476 | 105.418 | 18,0 | 22.291 | 3,3 | 31,2 |
| Februar | 624.564 | -64.912 | -9,4 | -37.498 | -5,7 | 26,0 |
| März | | | | | | |
| April | | | | | | |
| Mai | | | | | | |
| Juni | | | | | | |
| Juli | | | | | | |
| August | | | | | | |
| September | | | | | | |
| Oktober | | | | | | |
| November | | | | | | |
| Dezember | | | | | | |
| 2019 gleitend | 7.197.306 | x | x | -262.833 | -3,5 | 25,8 |

| Zeit | Zugang an Arbeitslosen aus Erwerbstätigkeit | | | | |
|---------------|---|-----------------------|-------|----------------|------|
| | Insgesamt | Veränderung gegenüber | | | |
| | | Vormonat | | Vorjahresmonat | |
| | | absolut | in % | absolut | in % |
| 1 | 2 | 3 | 4 | 5 | |
| 2017 | 2.687.641 | x | x | -97.621 | -3,5 |
| 2018 | 2.631.586 | x | x | -56.055 | -2,1 |
| Januar 2018 | 340.052 | 119.609 | 54,3 | -14.105 | -4,0 |
| Februar | 229.944 | -110.108 | -32,4 | -14.263 | -5,8 |
| März | 207.488 | -22.456 | -9,8 | -3.272 | -1,6 |
| April | 203.266 | -4.222 | -2,0 | -9.690 | -4,6 |
| Mai | 192.692 | -10.574 | -5,2 | -4.299 | -2,2 |
| Juni | 167.789 | -24.903 | -12,9 | -268 | -0,2 |
| Juli | 212.765 | 44.976 | 26,8 | 987 | 0,5 |
| August | 215.139 | 2.374 | 1,1 | -5.608 | -2,5 |
| September | 202.083 | -13.056 | -6,1 | -659 | -0,3 |
| Oktober | 211.637 | 9.554 | 4,7 | -2.524 | -1,2 |
| November | 221.959 | 10.322 | 4,9 | -8.683 | -3,8 |
| Dezember | 226.772 | 4.813 | 2,2 | 6.329 | 2,9 |
| Januar 2019 | 345.053 | 118.281 | 52,2 | 5.001 | 1,5 |
| Februar | 223.798 | -121.255 | -35,1 | -6.146 | -2,7 |
| März | | | | | |
| April | | | | | |
| Mai | | | | | |
| Juni | | | | | |
| Juli | | | | | |
| August | | | | | |
| September | | | | | |
| Oktober | | | | | |
| November | | | | | |
| Dezember | | | | | |
| 2019 gleitend | 2.630.441 | x | x | -28.832 | -1,1 |

1) Zugang eines Monats bezogen auf den Bestand des Vormonats.

5.2 Zugang in Arbeitslosigkeit

Februar 2019

| Deutschland | Februar 2019 | Veränderung gegen Vorjahr | |
|--|--------------|---------------------------|-------|
| | | absolut | in % |
| Zugang insgesamt | 624.564 | -37.498 | -5,7 |
| Erwerbstätigkeit (ohne Ausbildung) | 223.798 | -6.146 | -2,7 |
| dar. Beschäftigung am 1. Arbeitsmarkt | 204.864 | -4.680 | -2,2 |
| Beschäftigung am 2. Arbeitsmarkt | 8.874 | -1.148 | -11,5 |
| Selbständigkeit | 8.509 | -659 | -7,2 |
| Ausbildung u. sonstige Maßnahmeteilnahme | 172.429 | -6.528 | -3,6 |
| Nichterwerbstätigkeit | 204.886 | -22.639 | -10,0 |
| dar. Arbeitsunfähigkeit | 142.372 | -21.921 | -13,3 |
| mangel. Verfügbarkeit | 56.009 | -1.001 | -1,8 |
| Sonstiges / keine Angabe | 23.451 | -2.185 | -8,5 |

Analyse

Im Februar meldeten sich 625.000 Menschen bei einer Arbeitsagentur oder einem Träger der Grundsicherung arbeitslos. Im Vergleich zum Vorjahresmonat waren dies 6 Prozent weniger.

Dabei haben sich die Zugänge im Rechtskreis SGB III um 3 Prozent verringert und im Rechtskreis SGB II um 8 Prozent abgenommen.

Aussagekräftiger als die absoluten Zahlen sind die Zugangsraten. So nahm die Zugangsrate insgesamt gegenüber dem Vorjahresmonat um 0,2 Prozentpunkte auf 26,0 Prozent zu. Im Rechtskreis SGB III ist dabei die Zugangsrate um 0,3 Prozentpunkte auf 33,8 Prozent gesunken, im Rechtskreis SGB II ist sie gestiegen, und zwar um 0,2 Prozentpunkte auf 21,1 Prozent.

Zugang an Arbeitslosen - Vorjahresveränderung und Zugangsrate

Angaben in Tausend bzw.in Prozent

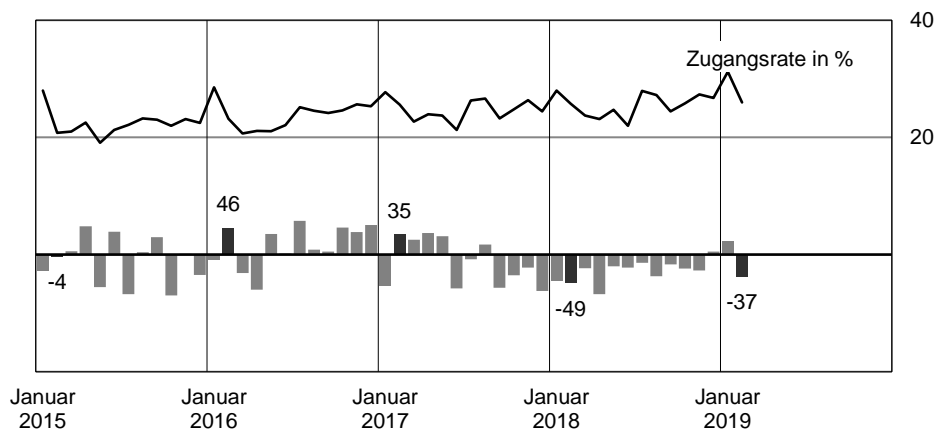

Methodische Hinweise

1. Die Zahl der Arbeitslosmeldungen ist größer als die der sich arbeitslos meldenden Personen, weil sich letztere in einer Periode mehrmals arbeitslos melden können.
2. Zugangsdaten beziehen den Zugang des laufenden Monats auf den Bestand des Vormonats und ermöglichen damit Aussagen zur relativen Bedeutung von Zugängen u.a. im Zeitvergleich bei abnehmenden oder zunehmenden Beständen.

5.3 Abgang aus Arbeitslosigkeit

Zeitreihen

| Zeit | Abgang an Arbeitslosen | | | | | |
|---------------|------------------------|-----------------------|-------|----------------|-------|---------------------------|
| | Insgesamt | Veränderung gegenüber | | | | Abgangsrate ¹⁾ |
| | | Vormonat | | Vorjahresmonat | | |
| | | absolut | in % | absolut | in % | |
| 1 | 2 | 3 | 4 | 5 | 6 | |
| 2017 | 7.737.411 | x | x | -79.850 | -1,0 | 25,3 |
| 2018 | 7.387.897 | x | x | -349.514 | -4,5 | 26,1 |
| Januar 2018 | 481.834 | -80.844 | -14,4 | -20.955 | -4,2 | 20,2 |
| Februar | 686.442 | 204.608 | 42,5 | -40.159 | -5,5 | 26,7 |
| März | 691.571 | 5.129 | 0,7 | -35.569 | -4,9 | 27,2 |
| April | 643.455 | -48.116 | -7,0 | -86.917 | -11,9 | 26,2 |
| Mai | 657.130 | 13.675 | 2,1 | -22.684 | -3,3 | 27,6 |
| Juni | 548.546 | -108.584 | -16,5 | -7.814 | -1,4 | 23,7 |
| Juli | 586.677 | 38.131 | 7,0 | -18.026 | -3,0 | 25,8 |
| August | 607.438 | 20.761 | 3,5 | -35.771 | -5,6 | 26,1 |
| September | 669.049 | 61.611 | 10,1 | -18.302 | -2,7 | 28,5 |
| Oktober | 635.319 | -33.730 | -5,0 | -31.355 | -4,7 | 28,2 |
| November | 619.814 | -15.505 | -2,4 | -29.906 | -4,6 | 28,1 |
| Dezember | 560.622 | -59.192 | -9,5 | -2.056 | -0,4 | 25,6 |
| Januar 2019 | 493.423 | -67.199 | -12,0 | 11.589 | 2,4 | 22,3 |
| Februar | 657.436 | 164.013 | 33,2 | -29.006 | -4,2 | 27,3 |
| März | | | | | | |
| April | | | | | | |
| Mai | | | | | | |
| Juni | | | | | | |
| Juli | | | | | | |
| August | | | | | | |
| September | | | | | | |
| Oktober | | | | | | |
| November | | | | | | |
| Dezember | | | | | | |
| 2019 gleitend | 7.370.480 | x | x | -305.817 | -4,0 | 26,4 |

1) Abgang eines Monats bezogen auf den Bestand des Vormonats.

| Zeit | Abgang an Arbeitslosen in Erwerbstätigkeit | | | | |
|---------------|--|-----------------------|-------|----------------|------|
| | Insgesamt | Veränderung gegenüber | | | |
| | | Vormonat | | Vorjahresmonat | |
| | | absolut | in % | absolut | in % |
| 1 | 2 | 3 | 4 | 5 | |
| 2017 | 2.356.669 | x | x | -62.994 | -2,6 |
| 2018 | 2.262.383 | x | x | -94.286 | -4,0 |
| Januar 2018 | 145.638 | -4.992 | -3,3 | 956 | 0,7 |
| Februar | 200.210 | 54.572 | 37,5 | -229 | -0,1 |
| März | 225.603 | 25.393 | 12,7 | -18.591 | -7,6 |
| April | 238.413 | 12.810 | 5,7 | -17.917 | -7,0 |
| Mai | 213.733 | -24.680 | -10,4 | -13.722 | -6,0 |
| Juni | 169.370 | -44.363 | -20,8 | 3.625 | 2,2 |
| Juli | 177.528 | 8.158 | 4,8 | -7.846 | -4,2 |
| August | 184.142 | 6.614 | 3,7 | -11.129 | -5,7 |
| September | 201.267 | 17.125 | 9,3 | -6.058 | -2,9 |
| Oktober | 181.273 | -19.994 | -9,9 | -10.778 | -5,6 |
| November | 177.281 | -3.992 | -2,2 | -9.892 | -5,3 |
| Dezember | 147.925 | -29.356 | -16,6 | -2.705 | -1,8 |
| Januar 2019 | 148.538 | 613 | 0,4 | 2.900 | 2,0 |
| Februar | 184.738 | 36.200 | 24,4 | -15.472 | -7,7 |
| März | | | | | |
| April | | | | | |
| Mai | | | | | |
| Juni | | | | | |
| Juli | | | | | |
| August | | | | | |
| September | | | | | |
| Oktober | | | | | |
| November | | | | | |
| Dezember | | | | | |
| 2019 gleitend | 2.249.811 | x | x | -107.585 | -4,6 |

5.3 Abgang aus Arbeitslosigkeit

Februar 2019

| Deutschland | Februar 2019 | Veränderung gegen Vorjahr | |
|--|--------------|---------------------------|------|
| | | absolut | in % |
| Abgang insgesamt | 657.436 | -29.006 | -4,2 |
| Erwerbstätigkeit (ohne Ausbildung) | 184.738 | -15.472 | -7,7 |
| dar. Beschäftigung am 1. Arbeitsmarkt | 163.279 | -15.419 | -8,6 |
| Beschäftigung am 2. Arbeitsmarkt | 10.674 | 754 | 7,6 |
| Selbständigkeit | 10.101 | -761 | -7,0 |
| Ausbildung u. sonstige Maßnahmeteilnahme | 173.197 | -2.462 | -1,4 |
| Nichterwerbstätigkeit | 259.609 | -9.223 | -3,4 |
| dar. Arbeitsunfähigkeit | 179.559 | -5.382 | -2,9 |
| mangel. Verfügbarkeit | 62.136 | -2.633 | -4,1 |
| Sonstiges / keine Angabe | 39.892 | -1.849 | -4,4 |

Analyse

Im Februar meldeten sich 657.000 Menschen bei einer Arbeitsagentur oder einem Träger der Grundsicherung aus der Arbeitslosigkeit ab. Im Vergleich zum Vorjahresmonat waren dies 4 Prozent weniger.

Die Abgänge haben sich gegenüber dem Vorjahr im Rechtskreis SGB III um 4 Prozent verringert und im Rechtskreis SGB II um 5 Prozent abgenommen.

Ergänzend zu den absoluten Zahlen können Abgangsraten etwas über die Abgangschancen aus Arbeitslosigkeit aussagen. Bezogen auf den Bestand an Arbeitslosen beendeten mehr Menschen ihre Arbeitslosigkeit: So stieg die Abgangsrate insgesamt gegenüber dem Vorjahresmonat um 0,6 Prozentpunkte auf 27,3 Prozent. Dabei ist die Wahrscheinlichkeit, die Arbeitslosigkeit zu beenden, im Rechtskreis SGB III um 0,5 Prozentpunkte auf 33,9 Prozent gesunken, im Rechtskreis SGB II ist sie gestiegen, und zwar um 1,0 Prozentpunkte auf 23,3 Prozent.

Abgang von Arbeitslosen - Vorjahresveränderung und Abgangsrate

Angaben in Tausend bzw. in Prozent

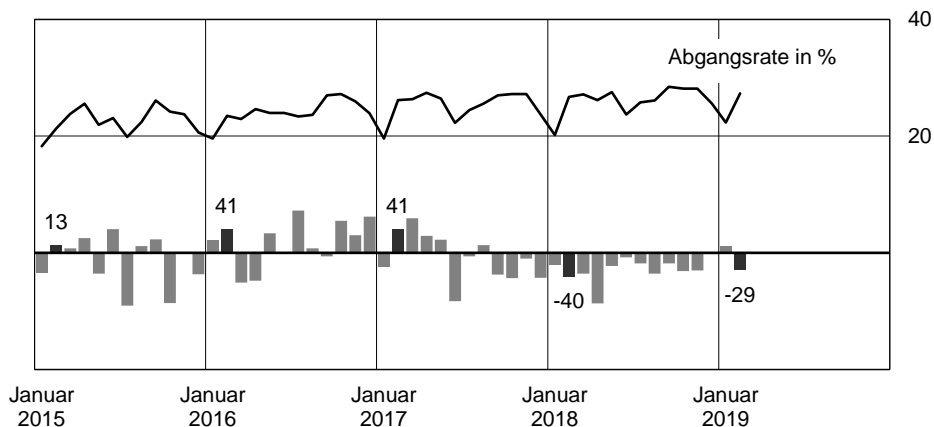

Methodische Hinweise

1. Die Zahl der Abgänge aus Arbeitslosigkeit ist größer als die der sich abmeldenden Personen, da letztere in einer Periode mehrmals die Arbeitslosigkeit beenden können.
2. Abgangsraten beziehen den Abgang des laufenden Monats auf den Bestand des Vormonats und ermöglichen damit Aussagen zur relativen Bedeutung von Abgängen u.a. im Zeitvergleich bei abnehmenden oder zunehmenden Beständen.

6.1 Angebot an Arbeitsstellen

Zeitreihen

| Zeit | Bestand ¹⁾ | | | | | | | Zugang ¹⁾ | | | | |
|---------------|------------------------------|----------------------------|----------------|-----------------------|------|----------------|------|--|----------------------------|----------------|--------------------------------------|-------|
| | Saisonbereinigt (in Tausend) | | Ursprungswerte | | | | | Saison- und kalenderbereinigt (in Tausend) | | Ursprungswerte | | |
| | Insgesamt | Veränderung gegen Vormonat | Insgesamt | Veränderung gegenüber | | | | Insgesamt | Veränderung gegen Vormonat | Insgesamt | Veränderung gegenüber Vorjahresmonat | |
| | | | | Vormonat | | Vorjahresmonat | | | | | absolut | in % |
| | 1 | 2 | 3 | absolut | in % | absolut | in % | 8 | absolut | 10 | | |
| 2017 | x | x | 730.551 | x | x | 75.061 | 11,5 | x | x | 2.397.146 | 89.178 | 3,9 |
| 2018 | x | x | 796.427 | x | x | 65.876 | 9,0 | x | x | 2.323.977 | -73.169 | -3,1 |
| Januar 2018 | 782 | 0 | 736.231 | -25.006 | -3,3 | 89.240 | 13,8 | 199 | -10 | 157.855 | 5.777 | 3,8 |
| Februar | 785 | 2 | 764.247 | 28.016 | 3,8 | 89.586 | 13,3 | 202 | 3 | 232.529 | 9.502 | 4,3 |
| März | 786 | 2 | 778.158 | 13.911 | 1,8 | 86.234 | 12,5 | 196 | -6 | 208.118 | -1.890 | -0,9 |
| April | 789 | 2 | 784.206 | 6.048 | 0,8 | 78.257 | 11,1 | 194 | -2 | 184.856 | -23.105 | -11,1 |
| Mai | 793 | 4 | 792.637 | 8.431 | 1,1 | 78.239 | 11,0 | 197 | 4 | 210.716 | 11.009 | 5,5 |
| Juni | 797 | 4 | 805.213 | 12.576 | 1,6 | 74.411 | 10,2 | 195 | -3 | 192.461 | -2.907 | -1,5 |
| Juli | 803 | 5 | 822.582 | 17.369 | 2,2 | 72.236 | 9,6 | 197 | 2 | 220.413 | 4.499 | 2,1 |
| August | 803 | 0 | 827.758 | 5.176 | 0,6 | 62.478 | 8,2 | 183 | -13 | 189.200 | -20.834 | -9,9 |
| September | 807 | 4 | 833.835 | 6.077 | 0,7 | 60.730 | 7,9 | 194 | 11 | 188.984 | -5.395 | -2,8 |
| Oktober | 803 | -4 | 823.900 | -9.935 | -1,2 | 44.188 | 5,7 | 184 | -10 | 183.274 | -20.612 | -10,1 |
| November | 803 | 0 | 807.032 | -16.868 | -2,0 | 34.827 | 4,5 | 186 | 1 | 182.223 | -21.047 | -10,4 |
| Dezember | 802 | -1 | 781.326 | -25.706 | -3,2 | 20.089 | 2,6 | 191 | 5 | 173.348 | -8.166 | -4,5 |
| Januar 2019 | 804 | 2 | 757.714 | -23.612 | -3,0 | 21.483 | 2,9 | 194 | 3 | 153.696 | -4.159 | -2,6 |
| Februar | 805 | 1 | 783.963 | 26.249 | 3,5 | 19.716 | 2,6 | 194 | 0 | 224.291 | -8.238 | -3,5 |
| März | | | | | | | | | | | | |
| April | | | | | | | | | | | | |
| Mai | | | | | | | | | | | | |
| Juni | | | | | | | | | | | | |
| Juli | | | | | | | | | | | | |
| August | | | | | | | | | | | | |
| September | | | | | | | | | | | | |
| Oktober | | | | | | | | | | | | |
| November | | | | | | | | | | | | |
| Dezember | | | | | | | | | | | | |
| 2019 gleitend | x | x | 799.860 | x | x | 54.407 | 7,3 | x | x | 2.311.580 | -100.845 | -4,2 |

1) Basierend auf Daten aus den IT-Fachverfahren der BA, einschließlich gemeldeter Arbeitsstellen mit Arbeitsort im Ausland.

© Statistik der Bundesagentur für Arbeit

6.1 Angebot an Arbeitsstellen

Entwicklung des Bestandes an Arbeitsstellen

Angaben in Tausend

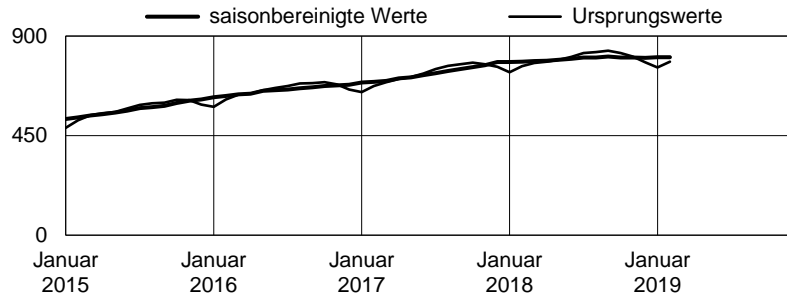

Vorjahresveränderung des Bestandes an Arbeitsstellen

Angaben in Tausend

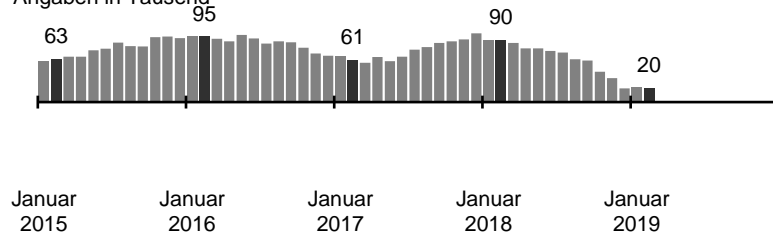

Zugang an Arbeitsstellen

Angaben in Tausend

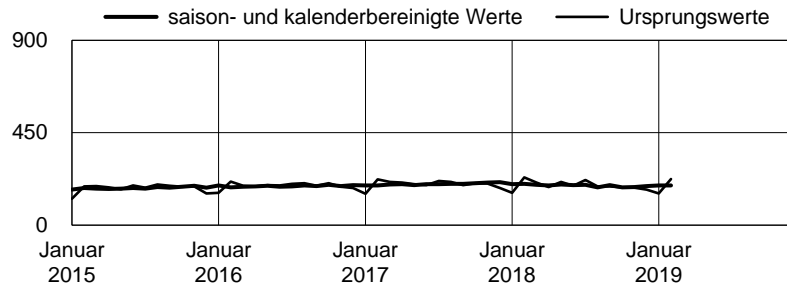

Analyse

Der Bestand gemeldeter Arbeitsstellen hat im Februar saisonbereinigt um 1.000 zugenommen. Nicht saisonbereinigt belief sich der Bestand auf 784.000 Arbeitsstellen, das waren von 20.000 oder 3 Prozent mehr als vor einem Jahr. Von den gemeldeten Stellen waren 92 Prozent sofort zu besetzen.

Der Stellenbestand schlägt sich relativ schnell um. Auch die Stellenzugänge, die ein besserer Indikator für die Einstellungsbereitschaft der Betriebe sind als die Bestände, bewegen sich auf hohem Niveau, fielen aber schwächer aus als im Vorjahr. Saison- und kalenderbereinigt hat dieser volatile Indikator im Februar stagniert. Nicht bereinigt gingen im Februar 224.000 Stellenmeldungen ein, 8.000 oder 4 Prozent weniger als vor einem Jahr. In der gleitenden Jahressumme von März 2018 bis Februar 2019, die saisonale und zufällige Schwankungen ausgleicht, sind die Zugänge im Vergleich zum Vorjahreszeitraum um 101.000 oder 4 Prozent auf 2.312.000 gesunken. Die neu gemeldeten Arbeitsstellen waren im Februar zu 64 Prozent und in der gleitenden Jahressumme zu 66 Prozent sofort zu besetzen.

Im Februar wurden 198.000 Arbeitsstellen abgemeldet, 2.000 oder 1 Prozent weniger als vor einem Jahr. In der gleitenden Jahressumme gab es 2.287.000 Abgänge, 24.000 oder 1 Prozent weniger als im Vorjahreszeitraum, darunter 5 Prozent, bevor sie vakant wurden. Die durchschnittliche abgeschlossene Vakanzzeit hat sich im gleitenden Jahreszeitraum im Vorjahresvergleich um 13 auf 114 Tage erhöht. Die längeren Vakanzzeiten belegen, dass es für Betriebe zunehmend schwieriger wird, Stellen zu besetzen. Von einem allgemeinen Arbeitskräfte- oder Fachkräftemangel kann zwar nicht gesprochen werden, es zeigen sich aber deutliche Anspannungen und Engpässe in einigen technischen Berufsfeldern, bei Bauberufen sowie in Gesundheits- und Pflegeberufen.

Der BA-X hat sich auf sehr hohem Niveau eingependelt; von Januar auf Februar blieb er unverändert bei 255 Punkten. Im Vergleich zum Vorjahr liegt der Indexwert um 3 Punkte höher.

Methodische Hinweise

1. Je mehr/weniger Stellen eingehen, desto größer/kleiner ist, bei gleichbleibender Laufzeit, der Bestand (Mengenfaktor). Je länger/kürzer es dauert, bis Stellen abgemeldet werden, desto größer/kleiner ist, bei gleichbleibendem Stellenzugang, der Bestand (Zeitfaktor).

2. Die Angaben basieren auf Daten der BA-IT-Fachverfahren inklusive gemeldeter Arbeitsstellen mit Arbeitsort im Ausland. Neben der Meldung von Stellenangeboten durch direkten Kontakt oder die Jobbörse bietet die BA Arbeitgebern die Möglichkeit, ihre Angebote in einer besonderen Kooperationsform direkt aus ihrem IT-System in die BA-Datenbank zu übermitteln. Rückwirkend seit Januar 2013 umfasst die Statistik auch diese gemeldeten Arbeitsstellen.

3. Der Stellenindex der BA (BA-X) bildet die saisonbereinigte Entwicklung der Nachfrage nach Arbeitskräften am 1. Arbeitsmarkt ab; es fließen der BA gemeldete Arbeitsstellen, Stellen für Freiberufler und Selbständige sowie gemeldete Stellen aus der privaten Arbeitsvermittlung ein.

6.2 Angebot an Arbeitsstellen in West- und Ostdeutschland

Zeitreihen

| Zeit | Westdeutschland ¹⁾ | | | | | | | | | | Ostdeutschland ¹⁾ | | | | | | | | | | | |
|---------------|-----------------------------------|-----------------------------------|--------------------------|-----------------------|------|----------------|------|--------------------------|--|-------|-----------------------------------|-----------------------------------|--------------------------|-----------------------|------|----------------|------|--------------------------|--|-------|---------|------|
| | Bestand | | | | | | | Zugang | | | Bestand | | | | | | | Zugang | | | | |
| | Saison- bereinigt (in Tsd.) | Veränd. gegen Vor- monat | Ur- sprungs- werte | Veränderung gegenüber | | | | Ur- sprungs- werte | Veränderung gegenüber Vorjahresmonat | | Saison- bereinigt (in Tsd.) | Veränd. gegen Vor- monat | Ur- sprungs- werte | Veränderung gegenüber | | | | Ur- sprungs- werte | Veränderung gegenüber Vorjahresmonat | | | |
| | | | | Vormonat | | Vorjahresmonat | | | absolut | in % | | | | Vormonat | | Vorjahresmonat | | | absolut | in % | absolut | in % |
| | | | | absolut | in % | absolut | in % | | | | | | | absolut | in % | absolut | in % | | | | | |
| 1 | 2 | 3 | 4 | 5 | 6 | 7 | 8 | 9 | 10 | 11 | 12 | 13 | 14 | 15 | 16 | 17 | 18 | 19 | 20 | | | |
| 2017 | x | x | 589.533 | x | x | 63.258 | 12,0 | 1.945.648 | 88.213 | 4,7 | x | x | 138.812 | x | x | 11.532 | 9,1 | 447.855 | 1.251 | 0,3 | | |
| 2018 | x | x | 645.019 | x | x | 55.485 | 9,4 | 1.886.457 | -59.191 | -3,0 | x | x | 149.443 | x | x | 10.632 | 7,7 | 434.683 | -13.172 | -2,9 | | |
| Januar 2018 | 632 | -1 | 593.580 | -22.080 | -3,6 | 74.421 | 14,3 | 126.479 | 4.676 | 3,8 | 148 | 0 | 140.721 | -2.748 | -1,9 | 14.926 | 11,9 | 31.175 | 1.058 | 3,5 | | |
| Februar | 635 | 3 | 616.033 | 22.453 | 3,8 | 75.203 | 13,9 | 187.859 | 6.978 | 3,9 | 148 | -1 | 146.334 | 5.613 | 4,0 | 14.564 | 11,1 | 44.450 | 2.706 | 6,5 | | |
| März | 637 | 2 | 627.618 | 11.585 | 1,9 | 72.736 | 13,1 | 168.754 | 99 | 0,1 | 148 | 0 | 148.664 | 2.330 | 1,6 | 13.599 | 10,1 | 39.129 | -1.903 | -4,6 | | |
| April | 638 | 2 | 632.478 | 4.860 | 0,8 | 65.081 | 11,5 | 149.342 | -18.312 | -10,9 | 148 | 1 | 149.894 | 1.230 | 0,8 | 13.427 | 9,8 | 35.335 | -4.626 | -11,6 | | |
| Mai | 641 | 3 | 639.076 | 6.598 | 1,0 | 63.532 | 11,0 | 169.943 | 7.728 | 4,8 | 150 | 2 | 151.733 | 1.839 | 1,2 | 15.113 | 11,1 | 40.529 | 3.386 | 9,1 | | |
| Juni | 645 | 4 | 650.403 | 11.327 | 1,8 | 60.273 | 10,2 | 154.726 | -4.800 | -3,0 | 151 | 0 | 152.858 | 1.125 | 0,7 | 14.458 | 10,4 | 37.447 | 1.949 | 5,5 | | |
| Juli | 650 | 5 | 667.412 | 17.009 | 2,6 | 60.130 | 9,9 | 180.816 | 4.929 | 2,8 | 151 | 0 | 153.139 | 281 | 0,2 | 12.442 | 8,8 | 39.326 | -302 | -0,8 | | |
| August | 651 | 1 | 672.252 | 4.840 | 0,7 | 51.950 | 8,4 | 156.699 | -16.131 | -9,3 | 150 | 0 | 153.473 | 334 | 0,2 | 10.887 | 7,6 | 32.326 | -4.577 | -12,4 | | |
| September | 655 | 4 | 678.765 | 6.513 | 1,0 | 52.347 | 8,4 | 154.619 | -3.347 | -2,1 | 150 | 0 | 153.041 | -432 | -0,3 | 8.722 | 6,0 | 34.170 | -1.985 | -5,5 | | |
| Oktober | 652 | -3 | 672.023 | -6.742 | -1,0 | 40.070 | 6,3 | 149.717 | -16.170 | -9,7 | 149 | -1 | 149.843 | -3.198 | -2,1 | 4.409 | 3,0 | 33.354 | -4.336 | -11,5 | | |
| November | 651 | -1 | 656.468 | -15.555 | -2,3 | 31.624 | 5,1 | 146.258 | -17.727 | -10,8 | 150 | 0 | 148.491 | -1.352 | -0,9 | 3.374 | 2,3 | 35.695 | -3.323 | -8,5 | | |
| Dezember | 650 | -1 | 634.114 | -22.354 | -3,4 | 18.454 | 3,0 | 141.245 | -7.114 | -4,8 | 150 | 0 | 145.127 | -3.364 | -2,3 | 1.658 | 1,2 | 31.747 | -1.219 | -3,7 | | |
| Januar 2019 | 651 | 1 | 613.001 | -21.113 | -3,3 | 19.421 | 3,3 | 123.072 | -3.407 | -2,7 | 151 | 1 | 142.731 | -2.396 | -1,7 | 2.010 | 1,4 | 30.367 | -808 | -2,6 | | |
| Februar | 649 | -2 | 630.344 | 17.343 | 2,8 | 14.311 | 2,3 | 178.574 | -9.285 | -4,9 | 153 | 2 | 151.595 | 8.864 | 6,2 | 5.261 | 3,6 | 45.397 | 947 | 2,1 | | |
| März | | | | | | | | | | | | | | | | | | | | | | |
| April | | | | | | | | | | | | | | | | | | | | | | |
| Mai | | | | | | | | | | | | | | | | | | | | | | |
| Juni | | | | | | | | | | | | | | | | | | | | | | |
| Juli | | | | | | | | | | | | | | | | | | | | | | |
| August | | | | | | | | | | | | | | | | | | | | | | |
| September | | | | | | | | | | | | | | | | | | | | | | |
| Oktober | | | | | | | | | | | | | | | | | | | | | | |
| November | | | | | | | | | | | | | | | | | | | | | | |
| Dezember | | | | | | | | | | | | | | | | | | | | | | |
| 2019 gleitend | x | x | 647.830 | x | x | 45.827 | 7,6 | 1.873.765 | -83.537 | -4,3 | x | x | 150.049 | x | x | 8.780 | 6,2 | 434.822 | -16.797 | -3,7 | | |

1) Basierend auf Daten aus den IT-Fachverfahren der BA, ohne gemeldete Arbeitsstellen mit Arbeitsort im Ausland.

6.2 Angebot an Arbeitsstellen in West- und Ostdeutschland

Entwicklung des Bestandes an Arbeitsstellen in Westdeutschland
Angaben in Tausend

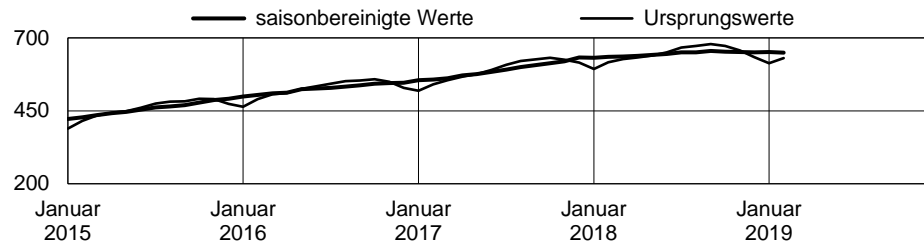

Entwicklung des Bestandes an Arbeitsstellen in Ostdeutschland
Angaben in Tausend

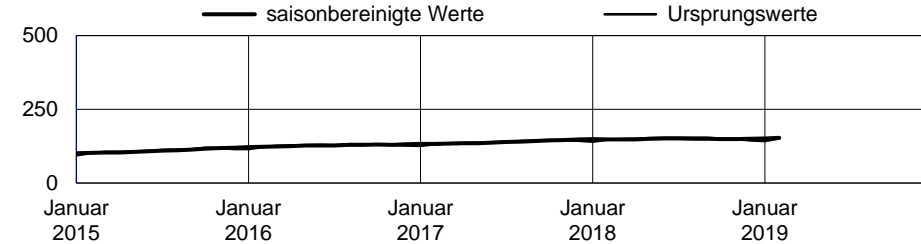

Vorjahresveränderung des Bestandes an Arbeitsstellen
Angaben in Tausend

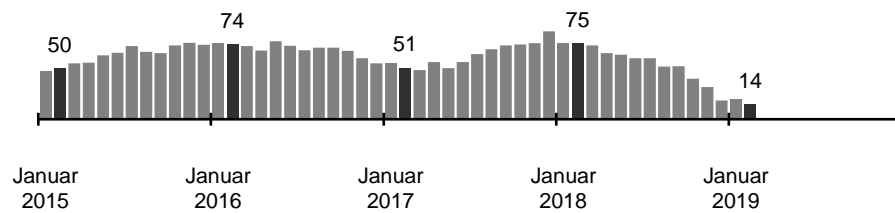

Vorjahresveränderung des Bestandes an Arbeitsstellen
Angaben in Tausend

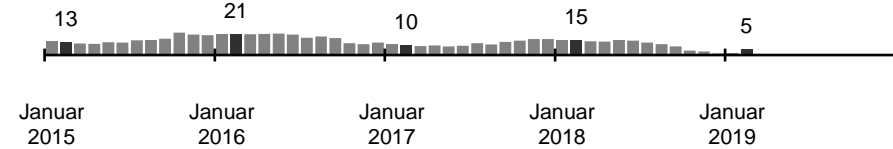

Vorjahresveränderung des Zugangs an Arbeitsstellen
Angaben in Tausend

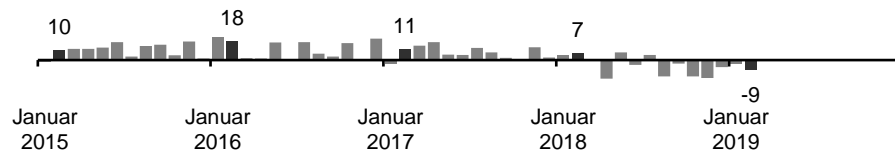

Vorjahresveränderung des Zugangs an Arbeitsstellen
Angaben in Tausend

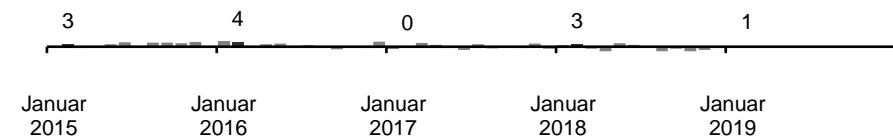

Anhang 1

Wichtige Hinweise zur Interpretation der Arbeitsmarktdaten - Teil 1

Die Arbeitslosenstatistik wird aus den Geschäftsdaten der Arbeitsagenturen und Jobcentern gewonnen. Sie ist eine Sekundärstatistik in Form einer Vollerhebung. Basis sind die Daten der Personen, die sich bei den Arbeitsagenturen und den Jobcentern gemeldet haben.

Mit der Einführung des SGB II ab 2005 sind die Agenturen nur noch für einen Teil der Arbeitslosen zuständig. Als Träger der neuen Grundsicherung für Arbeitsuchende nach dem SGB II traten mit den Arbeitsgemeinschaften von Arbeitsagenturen und Kommunen (ARGE) und den zugelassenen kommunalen Trägern (zKT) weitere Akteure auf den Arbeitsmarkt. Durch die Neuorganisation des SGB II zum Januar 2011 wurden diese in Jobcenter (JC) umgewandelt, die in Form von gemeinsamen Einrichtungen bzw. in kommunaler Trägerschaft arbeiten. Zur Sicherung der Vergleichbarkeit und Qualität der Statistik wurde die Bundesagentur für Arbeit (BA) gem. § 53 i.V.m. § 51 b SGB II beauftragt, die bisherige Arbeitsmarktstatistik unter Einbeziehung der Grundsicherung für Arbeitsuchende weiter zu führen. Dabei wurde die Definition der Arbeitslosigkeit aus dem SGB III beibehalten. Mit den zugelassenen kommunalen Trägern wurden Datenlieferungen und Datenstandards vereinbart, um deren Daten in die Datenstruktur der BA Statistik einbinden zu können. Die statistischen Daten zur Arbeitslosigkeit speisen sich seit Januar 2005 aus dem IT-Fachverfahren der BA, aus Datenlieferungen der zKT und – sofern keine verwertbaren bzw. plausiblen Daten geliefert wurden – aus ergänzenden Schätzungen der BA.

Die Datengrundlagen im Einzelnen:

(1) Das operative Fachverfahren der BA: Grundlage für die Erstellung der Arbeitslosenstatistiken ist seit Juli 2006 flächendeckend VerBIS (Vermittlungs-, Beratungs- und Informationssystem der BA); hier werden alle vermittlungsrelevanten Informationen über arbeitssuchende und arbeitslose Personen im Rahmen der Geschäftsprozesse erfasst und laufend aktualisiert.

(2) Der Datenstandard XSozial-BA-SGB II: Die zKT übermitteln einzelfallbezogene Daten aus ihren Geschäftsverfahren nach § 51 b SGB II an die Statistik der BA. Die Datenübermittlung erfolgt über eine XML-Schnittstelle nach dem Datenaustauschstandard XSozial-BA-SGB II, der zwischen BA und kommunalen Spitzenverbänden abgestimmt ist. Für kurzfristige Datenausfälle wird seit Februar 2006 ein Fortschreibungsmodell verwendet, das neben den letzten valide gemeldeten Werten auch die durchschnittliche Entwicklung von Kreisen mit ähnlicher Arbeitsmarktstruktur nutzt.

(3) Zusammenführung der Daten: Die Daten werden von der Statistik der BA in zentralen statistischen IT-Verfahren aufbereitet.

(3a) Bis Dezember 2006 wurden die Ergebnisse über Arbeitslose und Arbeitsuchende getrennt für XSozial und BA-Verfahren ausgewertet und anschließend addiert. Möglich blieb dabei eine potenzielle Doppelzählung durch überlappende Arbeitslosigkeits-/Arbeitsuchend-Perioden bei Trägern mit jeweils anderem Erfassungssystem, weil in diesen Fällen ein Rechtskreiswechsel nicht ermittelt werden konnte.

(3b) Ab Januar 2007 Einführung einer integrierten Arbeitslosenstatistik. Die in den getrennten Verfahren erfassten bzw. übermittelten Arbeitslosigkeits-/Arbeitsuchend-Episoden werden in der BA-Statistik so zusammengeführt, dass ein überschneidungsfreier und stimmiger Verlauf der einzelnen Episoden von Arbeitslosigkeit und Arbeitsuche entsteht.

Seit Berichtsmonat Juli 2012 werden alle Daten zu Regionen (z.B. Länder, Kreisen, Arbeitsagenturen) auf Basis fiktiver Gebietsstände berichtet. Um Brüche in der statistischen Berichterstattung zu vermeiden, werden neben den Daten des aktuellen Monats auch die Daten aller davorliegenden Monate nach dem neuen Gebietsstand ausgewiesen. Damit sind Vormonats- und Vorjahresvergleiche uneingeschränkt möglich.

Anhang 2

Wichtige Hinweise zur Interpretation der Arbeitsmarktdaten - Teil 2

Übergang von 47 Jobcentern in die alleinige Zuständigkeit der Kommunen – Auswirkungen auf die Statistiken

Im Januar 2012 gingen bundesweit weitere 47 Jobcenter (JC) in die alleinige Verantwortung eines Landkreises bzw. einer kreisfreien Stadt über. In einigen dieser 47 Landkreise gab es - überwiegend aufgrund von Gebietsreformen - mehrere Jobcenter. Mit dem Übergang wurden diese zusammengeführt, so dass zu den bereits bestehenden 67 Jobcenter in zugelassener kommunaler Trägerschaft (zKT) letztlich 41 neue hinzu kamen. Diese 108 Jobcenter melden ihre Daten über den Standard XSozial-BA-SGB II an die Statistik der BA, die sie dann in der integrierten Statistik verarbeitet. Mit Januar 2013 verringerte sich die Zahl dieser Jobcenter aufgrund der Agenturreform der BA auf 106 Jobcenter.

Infolge des Übergangs kam es insbesondere im ersten Halbjahr 2012 zu Einschränkungen in der Berichterstattung zur Arbeitslosigkeit und Arbeitsförderung. Alle neuen zKT hatten zwar Daten geliefert, aber die Lieferungen mehrerer Träger wurden in Teilbereichen als nicht plausibel bewertet. Datenausfälle wegen nicht plausibler Datenmeldungen traten auch in der Förderstatistik auf. Zudem konnten bis Februar 2013 für die Jobcenter in zugelassener kommunaler Trägerschaft die Unterbeschäftigungskomponenten Sonderregelungen für Ältere, Fremdförderung und kurzfristige Arbeitsunfähigkeit nicht ausgewiesen werden.

Treten solche Ausfälle ein, werden in der Arbeitslosenstatistik die Eckzahlen für Bestände sowie Zu- und den Abgänge zur Vervollständigung durch die Statistik der BA geschätzt. Dieses Verfahren kann ab 2007 eingesetzt werden. Bestimmte Strukturmerkmale können jedoch bei fehlenden Daten nicht durch Schätzungen ermittelt werden. In diesen Fällen können für betroffenen JC keine Werte ausgewiesen werden und es kommt auf höheren Aggregationsebenen (z.B. auf Länderebene) zu Untererfassungen. Dadurch sind Zeitvergleiche für betroffene Strukturmerkmale eingeschränkt oder nicht möglich.

Von Einschränkungen infolge von Datenausfällen bzw. nicht plausiblen Datenlieferungen sind in der Arbeitslosenstatistik im allgemeinen folgende Strukturmerkmale betroffen:

- Arbeitslosendauern und hier insbesondere die Langzeitarbeitslosigkeit bis Ende 2006,
- Schul- und Berufsabschluss von Arbeitslosen,
- berufsfachliche und wirtschaftszweigliche Gliederungen,
- Gründe bzw. Umstände bei Zu- und Abgängen von Arbeitslosen.

Als Ausmaß für die "Verzerrung" der betroffenen Monate kann generell die Kategorie „Sonstiges/keine Angabe“ herangezogen werden. Vergleichsrechnungen sind näherungsweise möglich, wenn man in den betroffenen Monaten die Fälle dieser Kategorie proportional auf die Strukturmerkmale verteilt.

In der Förderstatistik wurden die Unterbeschäftigungskomponenten im März 2013 rückwirkend ab 2008 auf eine integrierte Statistik umgestellt, die auch Daten von zugelassenen kommunalen Trägern umfasst.

Auswertungen zu Arbeitslosen und zur Förderung im Rechtskreis SGB III sind generell nicht von derartigen Einschränkung betroffen.

Anhang 3

Wichtige Hinweise zur Interpretation der Arbeitsmarktdaten - Teil 3

Änderungen der Statistik über Arbeitslose und Arbeitsuchende

- März 2011: Umstellung der statistischen Berichterstattung von der additiven auf eine integrierte Datenbasis. Durch die Revision werden die einzelnen Arbeitslosigkeitsperioden zu einem überschneidungsfreien Verlauf zusammengeführt, auch wenn sie aus den getrennten Verfahren der Bundesagentur für Arbeit (BA) und der zugelassenen kommunalen Träger (zKT) stammen. Dadurch änderten sich rückwirkend alle Daten ab 2007. Die Korrekturen waren gering und allein auf die Beseitigung von Doppelzählungen zurückzuführen.

- Januar 2012: Revision mit kleineren Änderungen von Eckzahlen rückwirkend ab 2007. Auslöser für die Revision waren insbesondere zwei Sachverhalte:

(1) Erweiterung der statistischen Berichterstattung zur Dauer der Arbeitslosigkeit: Mit der Erweiterung der integrierten Arbeitslosenstatistik um die Arbeitslosendauer wurde die bisherige Berichterstattung über Dauern abgelöst, die auf Auswertungen aus den BA-Verfahren beschränkt war und keine Daten von zKT enthielt, also nur eine Teil-Statistik war. Die Umstellung erfolgte zum Januar 2012, weil ab diesem Zeitpunkt 41 neue zKT ihre Daten über XSozial-BA-SGB II lieferten und damit für deutlich weniger Arbeitslose Dauern mit dem alten Auswertungsverfahren ermittelt werden konnten. Durch die Erweiterung konnten Verzerrungen durch Trägerwechsel, Datenlieferausfälle und verspätete Arbeitslosmeldungen minimiert und nun auch Langzeitarbeitslose in Jobcentern der zKT mitgezählt werden. Damit wurde eine bis dahin künstliche Verkürzung der Arbeitslosigkeitsdauern beseitigt, da diese nun vollständig abgebildet sind; entsprechend erhöhten sich die Arbeitslosendauern und die Zahl der Langzeitarbeitslosen.

(2) Änderungen bei der Berücksichtigung des Wohnortes : Der Wohnort eines Arbeitslosen oder Arbeitsuchenden wird nun vorrangig zur regionalen Zuweisung herangezogen, auch wenn abweichende Gebietsinformationen zum Träger oder zur betreuenden Dienststelle vorliegen. Dies führte in Einzelfällen zu regionalen Verschiebungen ohne bundesweite Bedeutung

- Februar/März 2013: Erweiterung des Schätzverfahren bei Datenausfällen rückwirkend ab 2008. Das Schätzverfahren wurde ab Februar 2013 um die Dimension Langzeitarbeitslosigkeit erweitert und ab März 2013 um die Unterbeschäftigungskomponenten Sonderregelungen für Ältere, Fremdförderung und kurzfristige Arbeitsunfähigkeit. Die rückwirkende Erweiterung und Verfeinerung des Schätzverfahrens führte zu geringfügigen Änderungen der Zahlen zu Arbeitslosen und Arbeitsuchenden.

- August 2014: Rückwirkende Revision der Arbeitslosenstatistik ab 2007. Die Revision führte zu nur geringfügigen Änderungen der Arbeitslosenzahlen. So veränderte sich der Bestand an Arbeitslosen in Deutschland maximal um etwa 1.000 in einem Monat. Änderungen an der Interpretation der Arbeitsmarktstatistik, ihrer Entwicklung und Struktur ergaben sich dadurch nicht. In bestimmten Auswertungsdimensionen können größere Abweichungen auftreten, z.B. bei einzelnen Jobcentern in zugelassener kommunaler Trägerschaft, bei der Zugangsstruktur oder bei der Zahl der Langzeitarbeitslosen.

Mit der Revision wurde eine Überholung des Statistikverfahrens realisiert. Sie war notwendig, weil in den letzten Jahren Verfahrensverbesserungen i.d.R. erst ab der jeweiligen Einführung und nicht für die Vergangenheit umgesetzt wurden. Nun wurden alle Verfahrensverbesserungen in einem Zug rückwirkend ab 2007 wirksam und ermöglichen so eine bruchfreie Berichterstattung (vgl. Methodenbericht "Neuaufbereitung der Arbeitslosenstatistik - Revisionsbericht" im Internet).

<http://statistik.arbeitsagentur.de/Navigation/Statistik/Grundlagen/Methodenberichte/Arbeitsmarktstatistik/Methodenberichte-Arbeitsmarkt-Nav.html>

- Januar 2017: Seit dem 01.01.2017 werden die sogenannten „Aufstocker“, also Personen die aufgrund von Hilfebedürftigkeit neben dem Arbeitslosengeld aufstockend auch Arbeitslosengeld II beziehen, nach dem 9. Gesetz zur Änderung des SGB II vermittlerisch durch die Agenturen für Arbeit betreut. Die Aufstocker werden dadurch ab Januar 2017 im Rechtskreis SGB III erfasst, bis Dezember 2016 erfolgte dies im Rechtskreis SGB II. Durch diese Umstellung fällt die Arbeitslosigkeit im Rechtskreis SGB III im Januar 2017 schätzungsweise um 60.000 Arbeitslose höher und im Rechtskreis SGB II um 60.000 niedriger aus. Vergleiche mit Monaten vor Januar 2017, insbesondere zur Arbeitslosigkeit nach Rechtskreisen, sind damit eingeschränkt aussagekräftig.

Anhang 4

Wichtige Hinweise zur Interpretation der Arbeitsmarktdaten - Teil 4a

Änderungen der Beschäftigungsstatistik

- März 2014: Auswirkungen von Veränderungen im Meldeverfahren

Aufgrund von Umstellungen im Meldeverfahren zur Sozialversicherung waren die über die Hochrechnung ermittelten vorläufigen Beschäftigtenzahlen für den Berichtsmonat Dezember 2013 überzeichnet. Das Hochrechnungsverfahren wurde zum Berichtsmonat März 2014 so angepasst, dass die Umstellung im Meldeverfahren in der Hochrechnung berücksichtigt wird.

- August 2014: Die Datenaufbereitung für die Beschäftigungsstatistik wurde modernisiert, so dass nun genauere Ergebnisse und zusätzliche Inhalte ausgewiesen werden können. Dies beinhaltet eine Verbesserung der Datenmodellierung und eine Erweiterung der sozialversicherungspflichtigen Beschäftigten um neue Personengruppen. Die rückwirkende Revision der Daten bis 1999 führte vor allem zu zwei relevanten Effekten:

(1) Die Zahl der sozialversicherungspflichtig Beschäftigten erhöhte sich für den Stichtag 30. Juni 2013 im Saldo um rund 350.000 oder 1,2 Prozent, wobei die Bestandsveränderung für frühere Jahre deutlich geringer ausfällt. Der Grund für die Erhöhung liegt hauptsächlich in der Erweiterung der sozialversicherungspflichtigen Beschäftigung um Beschäftigte in Werkstätten für behinderte Menschen.

(2) Die Zahl der geringfügig entlohnt Beschäftigten im Nebenjob verringerte sich um rund 300.000 oder 11,3 Prozent, während die Zahl der ausschließlich geringfügig entlohnt Beschäftigten um 250.000 oder 5,1 Prozent höher ausfällt. Diese Änderungen sind darauf zurückzuführen, dass infolge der neuen Datenmodellierung die Art der Beschäftigung (sozialversicherungspflichtig, geringfügig oder beides) sowie der Wechsel zwischen diesen Beschäftigungsarten präziser als bisher ermittelt werden kann.

Mit der neuen Datenbasis werden zukünftig auch weitere Informationen verfügbar gemacht, wie beispielsweise Mehrfachbeschäftigungen oder Beschäftigungsdauern. Diese Erweiterungen werden sukzessive in die statistische Berichterstattung aufgenommen.

- März 2015: Für die Beschäftigungsstatistik können bei den Daten zu Vollzeit- und Teilzeitbeschäftigten keine Veränderungen gegenüber Daten vor Berichtsmonat Dezember 2014 ausgewiesen werden. Aufgrund von Änderungen im Meldeverfahren war die Zahl der Beschäftigten, für die keine Angaben zur Arbeitszeit vorlagen, am aktuellen Rand deutlich gesunken. Durch die damit verbundenen Strukturverzerrungen sind die Daten zur Arbeitszeit nicht sinnvoll mit denen vorangegangener Monate vergleichbar.

- Februar 2017: Aufgrund von Datenverarbeitungsfehlern Anfang 2016 wurden in größerem Umfang Jahresmeldungen der Arbeitgeber für das Jahr 2015 nicht verarbeitet. In Verbindung mit einem Bereinigungsverfahren hatte dies zur Folge, dass in den Monaten Juni bis November 2016 mehrere Hunderttausend Beschäftigungsverhältnisse zwischenzeitlich technisch beendet wurden. Daher werden bereits veröffentlichte hochgerechnete Ergebnisse für die Berichtsmonate August bis November 2016 stärker korrigiert als sonst üblich. Nach den neuen Daten hat sich die Beschäftigungsdynamik anders als bis dahin konstatiert nicht abgeschwächt; der Zuwachs der sozialversicherungspflichtigen Beschäftigung hält praktisch unverändert an.

Anhang 4

Wichtige Hinweise zur Interpretation der Arbeitsmarktdaten - Teil 4b

Revision der Beschäftigungsstatistik 2017

Im Jahr 2016 sind aufgrund eines technischen Problems im Datenverarbeitungsprozess in größerem Umfang Arbeitgebermeldungen zur Sozialversicherung nicht in die Statistik-Datenverarbeitung eingeflossen. Diese Meldungen wurden im Jahr 2017 nachträglich aufgenommen und die Ergebnisse der Beschäftigungsstatistik neu ermittelt. Daher erfolgt eine Revision der Beschäftigungsstatistik.

Folgende signifikante Effekte sind hervorzuheben:

- Der Bestand an sozialversicherungspflichtig und geringfügig entlohnten Beschäftigten für die Berichtsmonate Juni und Juli 2016 war insgesamt leicht unterzeichnet.

| Berichtsmonat | Messgröße | Revisionseffekt (gerundet) | | |
|---------------|-----------|--|---------------------------------------|-----------------------------|
| | | sozialversicherungs- pflichtig Beschäftigte | geringfügig entlohnte Beschäftigte | kurzfristig Beschäftigte |
| Juni 2016 | Bestand | + 69.600 (+ 0,2 %) | + 7.300 (+ 0,1 %) | - 200 (- 0,1 %) |
| Juli 2016 | Bestand | + 119.900 (+ 0,4 %) | + 16.300 (+ 0,2 %) | - 200 (- 0,1 %) |

- Die Anzahl der begonnenen und beendeten sozialversicherungspflichtigen Beschäftigungsverhältnisse war im 1. Quartal 2016 untererfasst und ist durch die Revision korrigiert worden.

| Berichtsmonat | Messgröße | Revisionseffekt (gerundet) |
|-----------------|--------------------------------------|----------------------------|
| 1. Quartal 2016 | begonnene Beschäftigungsverhältnisse | + 18.600 (+ 0,7 %) |
| 1. Quartal 2016 | beendete Beschäftigungsverhältnisse | + 9.000 (+ 0,4 %) |

- Die Anzahl der beendeten Beschäftigungsverhältnisse war vor der Revision im 2. und 3. Quartal 2016 deutlich überzeichnet.

| Berichtsmonat | Messgröße | Revisionseffekt (gerundet) |
|-----------------|-------------------------------------|----------------------------|
| 2. Quartal 2016 | beendete Beschäftigungsverhältnisse | - 56.800 (- 2,6 %) |
| 3. Quartal 2016 | beendete Beschäftigungsverhältnisse | - 62.300 (- 2,2 %) |

Die Statistik und Arbeitsmarktberichterstattung der Bundesagentur für Arbeit schließt im Zuge der Revision 2017 zudem die seit längerer Zeit bestehende Lücke (von Januar 2011 bis September 2012) in der Berichterstattung der sozialversicherungspflichtig Beschäftigten zum Merkmal Arbeitszeit (Vollzeit / Teilzeit). Angaben zu Vollzeit- und Teilzeitbeschäftigung stehen damit durchgängig für alle Berichtsmonate zur Verfügung.

Der Methodenbericht „Revision der Beschäftigungsstatistik 2017“ mit ausführlichen Informationen steht im Internet zur Verfügung:

<https://statistik.arbeitsagentur.de/Navigation/Statistik/Grundlagen/Methodenberichte/Beschaeftigungsstatistik/Methodeberichte-Beschaeftigungsstatistik-Nav.html>

Anhang 5

Wichtige Hinweise zur Interpretation der Arbeitsmarktdaten - Teil 5

Änderungen der Statistik der gemeldeten Arbeitsstellen

Die gemeldeten Arbeitsstellen werden monatlich für den Stichtag (Bestand) und den Monatszeitraum (Zugang, Abgang, Vakanzzeit) erhoben. Erhebungsgegenstand sind die von den Arbeitgebern den Arbeitsagenturen und Jobcentern gemeldeten und zur Vermittlung freigegebenen Arbeitsstellen für den 1. Arbeitsmarkt (ungeförderte Arbeitsstellen).

- Juli 2010: Umstellung der Statistik der gemeldeten Arbeitsstellen rückwirkend bis Januar 2000. Es wird nun unterschieden zwischen sozialversicherungspflichtigen, geringfügigen und sonstigen Arbeitsstellen. Die Berichterstattung umfasst nicht mehr geförderte Stellen des sog. 2. Arbeitsmarktes, da diese keine Informationen über die relevanten Ausgleichsprozesse am Arbeitsmarkt enthalten. Saisonstellen werden aufgrund zuletzt fehlender Bedeutung nicht mehr zu den gemeldeten Stellen gezählt. Durch diese Umstellungen ist die Gesamtzahl der gemeldeten Arbeitsstellen niedriger als früher (vgl. Methodenbericht „Umstellung der Statistik der gemeldeten Arbeitsstellen“ im Internet).

<http://statistik.arbeitsagentur.de/Navigation/Statistik/Grundlagen/Methodenberichte/Arbeitsmarktstatistik/Methodenberichte-Arbeitsmarkt-Nav.html>

- April 2012: Entkoppelung der Regionalität des Stellenangebotes von der betreuenden Verwaltungseinheit rückwirkend bis Januar 2000. Arbeitsstellen mit Arbeitsort im Ausland werden seitdem für Deutschland ausgewiesen; diese waren zuvor rechnerisch der ZAV und damit Westdeutschland zugeordnet. Die Summe von West- und Ostdeutschland ergibt somit nicht mehr den für Deutschland ausgewiesenen Wert.

- März 2013: Änderungen in der Verarbeitung der Daten (zur Verbesserung der Datenqualität) führten zu geringen rückwirkenden Revisionen bis Juli 2006.

- Juli 2014: Die sog. Kooperationspartnerstellen aus dem automatisierten BA-Kooperationsverfahren wurden rückwirkend ab Januar 2013 integriert. Die BA bietet Arbeitgebern die Möglichkeit, ihre Stellenangebote in einer besonderen Kooperationsform direkt aus ihrem IT-System in die Datenbank der BA über eine XML-Schnittstelle zu übermitteln. Diese Stellen wurden bis dahin nicht in der Statistik der gemeldeten Arbeitsstellen berücksichtigt. Aufgrund der seit 2013 anhaltend guten Übermittlungsqualität sowie der weiterhin zunehmenden Bedeutung der Kooperationspartnerstellen (insbesondere für regionale und berufsfachliche Arbeitsmärkte) wurde die Revision im Juli 2014 vollzogen. Durch die Berücksichtigung dieser Stellen erhöhte sich der Bestand der gemeldeten Arbeitsstellen im Juli 2014 um 7 Prozent. Vergleiche mit Monaten vor 2013 sind eingeschränkt möglich (vgl. Methodenbericht "Statistik der gemeldeten Arbeitsstellen – Berücksichtigung von Stellen aus dem automatisierten BA-Kooperationsverfahren" im Internet).

<http://statistik.arbeitsagentur.de/Navigation/Statistik/Grundlagen/Methodenberichte/Arbeitsmarktstatistik/Methodenberichte-Arbeitsmarkt-Nav.html>

- Dezember 2014: Infolge einer Verfahrensänderung verringerte sich der Bestand gemeldeter Arbeitsstellen für die private Arbeitsvermittlung bundesweit um rund 60% auf 2.000. Dadurch sind Zeitreihenvergleiche insbesondere für diese Wirtschaftsgruppe seit Dezember 2014 in ihrer Aussagekraft eingeschränkt.

- Im Februar 2016 veröffentlichte das Institut für Arbeitsmarkt- und Berufsforschung (IAB) die aktuellen Zahlen aus der IAB-Stellenerhebung (Q4/2015) erstmals nach einem neuen Hochrechnungsverfahren. Eine der wesentlichen Änderungen des neuen Verfahrens ist, dass die Zahl der gemeldeten Stellen in der BA-Statistik nicht mehr als Ankervariable verwendet wird. Dadurch ergeben sich Abweichungen zwischen den als gemeldete Stellen hochgerechneten Werten der IAB-Stellenerhebung und der Zahl der gemeldeten Stellen in der BA-Statistik. Hintergrundinformationen dazu finden Sie im beigefügten Dokument:

<http://www.iab.de/185/section.aspx/Publikation/k160216a03>

Anhang 6

Wichtige Hinweise zur Interpretation der Arbeitsmarktdaten - Teil 6: Revision der Statistik der Grundsicherung für Arbeitsuchende nach dem SGB II

In der Grundsicherungsstatistik SGB II wurden seit 2005 leistungsberechtigte Personen und ihre Leistungen nach erwerbsfähigen Leistungsberechtigten (eLb) und nicht erwerbsfähigen Leistungsberechtigten (nEf) unterschieden. Dieses angewandte Zähl- und Gültigkeitskonzept bildet aus heutiger Sicht nicht mehr alle leistungsrechtlichen Teilaspekte des SGB II vollständig ab. Dies betrifft etwa neue Formen der Leistungsgewährung wie z. B. für Bildung und Teilhabe. Auch haben bestimmte Personengruppen, z. B. Kinder ohne individuellen Leistungsanspruch, im Zeitverlauf an Bedeutung gewonnen. Eine verbesserte statistische Zuordnung dieser Gruppen erhöht die Transparenz der Grundsicherungsstatistik SGB II.

Schematische Darstellung der Berichtssystematik

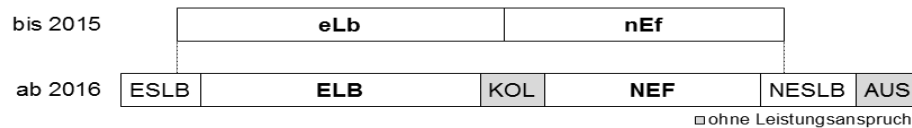

Die nach bisheriger Systematik berichteten Gruppen der eLb und nEf teilen sich im neuen Schema hauptsächlich auf die neuen Personengruppen der erwerbsfähigen (ELB) und nicht erwerbsfähigen Leistungsberechtigten (NEF) sowie auf die Kinder ohne Leistungsanspruch (KOL) auf. In geringem Umfang fallen auch Personen unter die Gruppe der erwerbsfähigen und nicht erwerbsfähigen sonstigen Leistungsberechtigten (ESLB und NESLB). Diese werden in der Berichterstattung in der Gruppe der sonstigen Leistungsberechtigten (SLB) zusammengefasst. Dabei handelt es sich um leistungsberechtigte Personen, die ausschließlich Leistungen nach Sondertatbeständen des SGB II erhalten. Die Personengruppe der vom Leistungsanspruch ausgeschlossenen Personen (AUS), z.B. Altersrentner, wird ebenfalls neu in die Berichterstattung aufgenommen.

Quantitative Veränderungen

Deutschland, Jahresdurchschnitt 2015

| Messkonzept bis 2015 | |
|----------------------|-----------|
| Personen in BG | 6.084.061 |
| eLb | 4.363.096 |
| nEf | 1.720.965 |

| Messkonzept ab 2016 | |
|-----------------------|-----------|
| Personen in BG (PERS) | 6.245.123 |
| RLB | 5.929.693 |
| ELB | 4.327.206 |
| NEF | 1.602.487 |
| SLB | 70.358 |
| AUS | 142.146 |
| KOL | 102.927 |

[Gegenueberstellung bisheriges neues Messkonzept.xlsx](#)

Weiterführende Informationen finden Sie im Methodenbericht "Revision der Statistik der Grundsicherung für Arbeitsuchende nach dem SGB II":

<https://statistik.arbeitsagentur.de/Statischer-Content/Grundlagen/Methodenberichte/Grundsicherung-Arbeitsuchende-SGBII/Generische-Publikationen/Methodenbericht-Revision-Grusi.pdf>

Anhang 7

Wichtige Hinweise zur Interpretation der Arbeitsmarktdaten - Teil 7

Arbeitslosigkeit: Die Definition der Arbeitslosigkeit findet sich im § 16 SGB III. Danach sind Arbeitslose Personen, die wie beim Anspruch auf Arbeitslosengeld vorübergehend nicht in einem Beschäftigungsverhältnis stehen, eine versicherungspflichtige Beschäftigung suchen und dabei den Vermittlungsbemühungen der Agentur für Arbeit zur Verfügung stehen und sich bei einer Agentur für Arbeit arbeitslos gemeldet haben. Außerdem gelten nach § 16 Abs. 2 SGB III Teilnehmer an Maßnahmen der aktiven Arbeitsmarktpolitik als nicht arbeitslos. In den §§ 116 ff SGB III wird der Arbeitslosenbegriff im Zusammenhang mit der Regelung des Anspruchs auf Arbeitslosengeld weiter präzisiert. Für Hilfebedürftige nach dem SGB II findet nach § 53a Abs. 1 SGB II die Definition der Arbeitslosigkeit nach dem SGB II sinngemäß Anwendung. Im SGB II gibt es folgende typische Fallkonstellationen, in denen erwerbsfähige Hilfebedürftige nicht als arbeitslos geführt werden: (a) Beschäftigte Personen, die mindestens 15 Stunden in der Woche arbeiten, aber wegen zu geringem Einkommen bedürftig nach dem SGB II sind und deshalb Arbeitslosengeld II erhalten, werden nicht als arbeitslos gezählt, weil das Kriterium der Beschäftigungslosigkeit nicht erfüllt ist. (b) Erwerbsfähige Hilfebedürftige Personen, denen Arbeit nach § 10 SGB II nicht zumutbar ist, werden wegen mangelnder Verfügbarkeit nicht als arbeitslos gezählt. Darunter fallen insbesondere Hilfebedürftige, die Kinder erziehen, Angehörige pflegen oder zur Schule gehen. (c) Erwerbsfähige Hilfebedürftige, die nach Vollendung des 58. Lebensjahres mindestens für die Dauer von zwölf Monaten Leistungen der Grundsicherung für Arbeitsuchende bezogen haben, gelten nach § 53a Abs. 2 SGB II dann nicht als arbeitslos, wenn ihnen in diesem Zeitraum keine sozialversicherungspflichtige Beschäftigung angeboten werden konnte.

Arbeitslosenquoten: Die Bezugsgrößen für die Berechnung der Quoten werden einmal jährlich (i.d.R. im Mai) bis auf Kreis- bzw. Geschäftsstellen- oder Trägerebene aktualisiert; Rückrechnungen werden nicht vorgenommen. Seit 2009 erfolgt die Berichterstattung über Personengruppen (Geschlecht, Alter, Staatsangehörigkeit) auf der Basis aller zivilen Erwerbspersonen. Damit erfolgt eine Anpassung an die Gesamtbetrachtung, nachdem bis dahin für Personengruppen nur auf Basis der abhängigen zivilen Erwerbspersonen berichtet wurde. Die Arbeitslosenquote kann zerlegt werden in anteilige Quoten für die Rechtskreise SGB III und SGB II. Dabei werden die Arbeitslosen aus dem Rechtskreis SGB III und SGB II jeweils auf alle zivilen Erwerbspersonen bezogen. Die Summe der beiden anteiligen Einzelquoten ergibt die Gesamtquote.

Arbeitsmarktpolitische Maßnahmen: Die statistische Erfassung der Inanspruchnahme arbeitsmarktpolitischer Leistungen wird erst nach drei Monaten endgültig abgeschlossen. Damit wird die Qualität der Daten deutlich verbessert, weil Nacherfassungen und Datenkorrekturen bis zu drei Monaten nach dem Berichtsmonat noch berücksichtigt werden können. Um trotzdem monatlich aktuell berichten zu können, werden die Ergebnisse des Berichtsmonats hochgerechnet, und zwar nach dem Verhältnis von vorläufigen zu endgültigen Werten in den zurückliegenden Monaten. Die aktuellen Ergebnisse sind deshalb für drei Monate als vorläufig anzusehen. In den Angaben zur Arbeitsmarktpolitik im Rechtskreis SGB II sind seit Juli 2007 rückwirkend ab Januar 2006 auch die Daten von zugelassenen kommunalen Trägern enthalten.

Grundsicherung für Arbeitsuchende: Die Grundsicherungsstatistik und ihre Angaben zu leistungsberechtigten Personen und ihren Leistungen nach dem SGB II beruhen auf Daten aus dem IT-Fachverfahren A2LL/ALLEGRO und aus Datenlieferungen der Jobcenter in kommunaler Trägerschaft über den Datenlieferaustandstandard XSozial. Die Daten zur Grundsicherung werden erst nach einer Wartezeit von drei Monaten festgeschrieben, weil so nachträgliche Bewilligungen, aber auch rückwirkende Aufhebungen von Leistungen noch berücksichtigt werden können. Die Eckwerte für Bedarfsgemeinschaften und Leistungsberechtigte werden am aktuellen Rand auf einen 3-Monatswert hochgerechnet. Die Zahl der Arbeitslosen im Rechtskreis SGB II wird in der Arbeitslosenstatistik ermittelt. Die Arbeitslosen werden dort den beiden Rechtskreisen SGB II und SGB III zugeordnet, die Summe ergibt die gesamte rechtskreisübergreifende Arbeitslosigkeit. Informationen zum Arbeitslosenstatus von Leistungsberechtigten in der Grundsicherung werden über die kombinierte Auswertung von Grundsicherungs- und Arbeitslosenstatistik ermittelt. Die Informationen aus beiden Systemen werden zusammengespielt, so dass für jeden erwerbsfähigen Leistungsberechtigten (ELB) der Bewerberstatus und weitere vermittlungsrelevante Sachverhalte festgestellt und in der Grundsicherungsstatistik ausgewiesen werden können. Vergleicht man die beiden Auswertungen, ergeben sich unterschiedliche Werte zu Arbeitslosen im Rechtskreis SGB II und arbeitslosen erwerbsfähigen Leistungsberechtigten. Die Gründe dafür sind zeitverzögerte Erfassung von Rechtskreiswechslern und kurzzeitige Leistungsunterbrechungen im Rechtskreis SGB II. Aus diesem Grund sind die beiden Begriffe „Arbeitslose im Rechtskreis SGB II“ und „arbeitslose erwerbsfähige Leistungsberechtigte“ nicht synonym zu verwenden. Auswertungen zu Arbeitslosen im Rechtskreis SGB II dokumentieren, wie viele Arbeitslose im Rechtskreis SGB II betreut werden – unabhängig vom Leistungsstatus. Auswertungen zu erwerbsfähigen Leistungsberechtigten dokumentieren, wie viele dieser Personen arbeitslos sind.

Anhang 8

Wichtige Hinweise zur Interpretation der Arbeitsmarktdaten - Teil 8

Entlastung durch Arbeitsmarktpolitik

Aktive Arbeitsförderung soll dazu beitragen, die Entstehung von Arbeitslosigkeit zu vermeiden, die Dauer der Arbeitslosigkeit zu verkürzen oder die Beschäftigungsfähigkeit zu erhöhen. Die **Entlastungswirkung** ist ein zeitlich befristeter Effekt von arbeitsmarktpolitischen Instrumenten, der für die Unterbeschäftigungsrechnung relevant ist. Maßgeblich ist die gesamtwirtschaftlich entlastende Wirkung während der Förderung; die Quantifizierung der Entlastung erfolgt durch die Teilnehmerzahl (ggf. im Beschäftigtenäquivalent). Ob die Instrumente auch nachhaltig die Arbeitslosigkeit individuell beenden und gesamtwirtschaftlich reduzieren, wird im Rahmen wissenschaftlicher Evaluationsforschung untersucht. Die Entlastungswirkung ist aus analytischen Gründen besonders dann von Bedeutung, wenn ihre Veränderung einen Beitrag zur Erklärung von (gegenläufigen) Veränderungen der Arbeitslosigkeit leistet. Darüber hinaus führt die Berücksichtigung des Entlastungsvolumens zu einer besseren Erfassung des Umfangs der Unterbeschäftigung. Berechnungen der Entlastung werden von Forschungsinstituten und vom Sachverständigenrat durchgeführt. Die Zuordnung einzelner Maßnahmen der Arbeitsmarktpolitik ist z.T. unterschiedlich.

Folgende arbeitsmarktpolitische Instrumente werden aktuell in die Entlastungsrechnung der BA einbezogen:

- Beschäftigtenäquivalent der Kurzarbeit (Zahl der Kurzarbeiter multipliziert mit dem durchschnittlichem Arbeitszeitausfall),
- Maßnahmen des 2. Arbeitsmarktes: Arbeitsgelegenheiten, Förderung von Arbeitsverhältnissen, Bundesprogramm "Soziale Teilhabe am Arbeitsmarkt", Teilhabe am Arbeitsmarkt, Beschäftigungszuschuss
- berufliche Weiterbildung (einschl. Reha), Maßnahmen zur Aktivierung und beruflichen Eingliederung,
- Fremdförderung : nicht von Agenturen/Jobcentern durchgeführte arbeitsmarktpolitische Maßnahmen, z.B. Integrationskurse des Bundesamtes für Migration und Flüchtlinge,
- Sonderregelungen für Ältere: § 53 a Abs. 2 SGB II
- Förderung der Selbständigkeit: Gründungszuschuss, Einstiegsgeld Variante Selbständigkeit,
- Personen, die kurzfristig arbeitsunfähig erkrankt sind.

Folgende Instrumente werden nicht in der Entlastungsrechnung berücksichtigt, was nichts über Eingliederungserfolge von Arbeitslosen in reguläre Beschäftigung aussagt:

- Maßnahmen der beruflichen Erstqualifizierung: Diese spielen sich größtenteils im Vorfeld des Arbeitsmarktes ab und betreffen zumeist Personen, die vorher nicht arbeitslos gemeldet waren (insbesondere berufsvorbereitende Bildungsmaßnahmen, Berufsausbildung Benachteiligter, besondere Maßnahmen zur Ausbildung Behinderter, BAB wegen einer beruflichen Ausbildung sowie große Teile des Jugendlichensofortprogramms). Ob sich diese Jugendlichen ohne eine derartige Maßnahme (kurzfristig) arbeitslos gemeldet hätten, muss offen bleiben.
- finanzielle Hilfen zur direkten Eingliederung Arbeitsloser in reguläre abhängige Beschäftigung: Insbesondere bei Eingliederungszuschüssen werden großenteils Schwervermittelbare gefördert, die andernfalls kaum eine Chance hätten. Die finanzielle Förderung ist also häufig Ausgleich für eine (vermutete) Minderleistung. Deshalb dürfte auf diese Weise keine zusätzliche Beschäftigung entstehen, d. h. ohne diese Hilfen wären vermutlich Arbeitnehmer ohne Vermittlungshemmnis eingestellt worden (Substitutionseffekt). Vielleicht wäre es in dem einen oder anderen Fall aber auch ohne diese Zuschüsse zur Einstellung förderungsfähiger Arbeitsloser gekommen (Mitnahmeeffekt) oder (leistungsschwache) Beschäftigte wären freigesetzt worden (Drehtüreffekt).
- Schließlich bestehen zahlreiche Maßnahmen zur Förderung regulärer Beschäftigung ausschließlich oder großenteils in einmaligen Hilfen, so dass sich Bestands- und damit Entlastungsgrößen nicht angeben lassen. Dies gilt, abgesehen von den (normalen) Arbeitsvermittlungen, insbesondere für Leistungen aus dem Vermittlungsbudget im § 45 SGB III.

In die „Entlastung durch arbeitsmarktpolitische Maßnahmen“ der Bundesagentur nicht einbezogen sind schließlich Bezieher von vorgezogenem Altersruhegeld (vgl. § 237 SGB VI) oder Erwerbsunfähigkeitsrenten (vgl. § 43 SGB VI), auch wenn diese Frühverrentungen arbeitsmarktbedingt sind; hierzu liegen keine monatsaktuellen Daten vor.

Anhang 9

Wichtige Hinweise zur Interpretation der Arbeitsmarktdaten - Teil 9

Konzept der Unterbeschäftigung

In der Unterbeschäftigungsrechnung werden neben den registrierten Arbeitslosen auch Personen erfasst, die nicht als arbeitslos im Sinne des SGB gelten, weil sie an einer Maßnahme der Arbeitsmarktpolitik teilnehmen oder einen arbeitsmarktbedingten Sonderstatus besitzen. Es wird unterstellt, dass ohne den Einsatz dieser Maßnahmen die Arbeitslosigkeit entsprechend höher ausfallen würde. Mit dem Konzept der Unterbeschäftigung wird zweierlei geleistet: (1) Es wird ein möglichst umfassendes Bild vom Defizit an regulärer Beschäftigung in einer Volkswirtschaft gegeben. (2) Realwirtschaftliche - insbesondere konjunkturell - bedingte Einflüsse auf den Arbeitsmarkt können besser erkannt werden, weil der Einsatz entlastender Arbeitsmarktpolitik zwar die Arbeitslosigkeit, nicht aber die Unterbeschäftigung verändert.

Es werden folgende Begriffe unterschieden

Arbeitslosigkeit = Zahl der Personen, die die Arbeitslosenkriterien des § 16 Abs. 1 SGB III (Beschäftigungslosigkeit, Verfügbarkeit, Arbeitssuche) und des § 16 Abs. 2 SGB III (keine Teilnahme an einer arbeitsmarktpolitischen Maßnahme) erfüllen und deshalb als arbeitslos zählen.

Arbeitslosigkeit im weiteren Sinne (i.w.S.) = Zahl der Arbeitslosen nach § 16 SGB III plus Zahl der Personen, die allein wegen des § 16 Abs. 2 SGB III (Teilnahme an einer arbeitsmarktpolitischen Maßnahme) oder wegen des § 53a Abs. 2 SGB II (erwerbsfähige Leistungsberechtigte nach Vollendung des 58. Lebensjahres, denen innerhalb eines Jahres keine sozialversicherungspflichtige Beschäftigung angeboten werden konnte) nicht arbeitslos sind.

Unterbeschäftigung im engeren Sinne (i.e.S.) = Zahl der Arbeitslosen i.w.S. plus Zahl der Personen, die an bestimmten entlastend wirkenden arbeitsmarktpolitischen Maßnahmen teilnehmen oder zeitweise arbeitsunfähig sind und deshalb die Kriterien des § 16 Abs. 1 SGB III (Beschäftigungslosigkeit, Verfügbarkeit und Arbeitssuche) nicht erfüllen. Personen in der Unterbeschäftigung im engeren Sinne haben ihr Beschäftigungsproblem (noch) nicht gelöst, ohne diese Maßnahmen wären sie arbeitslos.

Unterbeschäftigung = Unterbeschäftigung i.e.S. plus Zahl der Personen in weiteren entlastenden arbeitsmarktpolitischen Maßnahmen, die fern vom Arbeitslosenstatus sind und ihr Beschäftigungsproblem individuell schon weitgehend gelöst haben (z.B. Personen in geförderter Selbständigkeit und Altersteilzeit); sie stehen für Personen, die ohne diese arbeitsmarktpolitischen Maßnahmen arbeitslos wären.

Das Messkonzept der Unterbeschäftigung wird ständig an Veränderungen beim Einsatz arbeitsmarktpolitischer Instrumente angepasst.

- Mai 2011: Mit der BA-IT-Statistik der gemeldeten erwerbsfähigen Personen konnten rückwirkend bis 2008 Datenlücken geschlossen und so die Entlastungs- und Unterbeschäftigungsrechnung verbessert werden. Im Detail: (1) Für die Inanspruchnahme von Sonderregelungen für Ältere standen Informationen bis dahin nur für Bezieher von Arbeitslosengeld (§ 428 SGB III) zur Verfügung - diese wurden um die Nichtleistungsempfänger (§ 252 Abs. 8 SGB VI) und für Bezieher von Arbeitslosengeld II (§ 65 Abs. 4 SGB II i.V.m. § 428 SGB III) ergänzt. (2) Gleiches gilt für die (kurzfristige) Arbeitsunfähigkeit, die neben Arbeitslosengeld-Empfängern (§ 146 SGB III) seitdem auch die entsprechenden Empfänger von Grundsicherungsleistungen und Nichtleistungsempfänger enthält. (3) Zudem werden mit der Fremdförderung auch arbeitsmarktpolitische Instrumente berücksichtigt, die nicht von Arbeitsagenturen und Jobcentern durchgeführt werden (z.B. Integrationskurse durch das Bundesamt für Migration und Flüchtlinge).

- März 2013: Die Unterbeschäftigungskomponenten Sonderregelungen für Ältere, Fremdförderung und kurzfristige Arbeitsunfähigkeit wurden rückwirkend ab 2008 auf eine integrierte Statistik umgestellt, die auch Daten von zugelassenen kommunalen Trägern umfasst. Für Daten ab 2011 wird bei Datenausfällen ein Schätzverfahren eingesetzt, so dass Zeitreihenvergleiche in diesem Zeitraum uneingeschränkt möglich sind (vgl. Methodenbericht der Statistik der BA, Vervollständigung der Datenbasis für die Unterbeschäftigung, Nürnberg, März 2013).

- Mai 2017: Die Unterbeschäftigung (mit Kurzarbeit) wurde rückwirkend bis November 2011 revidiert. Ursache hierfür war eine Revision der Statistik zur Kurzarbeit, die rückwirkend nun zusätzlich das witterungsbedingte Saison-Kurzarbeit berücksichtigt (vgl. Methodenbericht der Statistik der BA, Revision der Statistik über Kurzarbeit, Nürnberg, Mai 2017).

Statistik-Infoseite

Im Internet stehen statistische Informationen unterteilt nach folgenden Themenbereichen zur Verfügung:

[Arbeitsmarkt im Überblick](#)
[Arbeitslose, Unterbeschäftigung und Arbeitsstellen](#)
[Ausbildungsstellenmarkt](#)
[Beschäftigung](#)
[Förderung und berufliche Rehabilitation](#)
[Grundsicherung für Arbeitsuchende \(SGB II\)](#)
[Leistungen SGB III](#)
[Migration](#)
[Langzeitarbeitslosigkeit](#)
[Frauen und Männer](#)
[Berufe](#)
[Wirtschaftszweige](#)
[Bildung](#)
[Zeitreihen](#)
[Daten zu den Eingliederungsbilanzen](#)
[Einnahmen/Ausgaben](#)
[Familien und Kinder](#)
[Amtliche Nachrichten der BA](#)
[Kreisdaten](#)

Die [Methodischen Hinweise der Statistik](#) bieten ergänzende Informationen.

Das [Glossar](#) enthält Erläuterungen zu allen statistisch relevanten Begriffen, die in den verschiedenen Produkten der Statistik der BA Verwendung finden.

Abkürzungen und Zeichen, die in den Produkten der Statistik der BA vorkommen, werden im [Abkürzungsverzeichnis](#) bzw. der Zeichenerklärung der Statistik der BA erläutert.