

# Analytikreport der Statistik



Analyse der Grundsicherung für Arbeitsuchende  
Dezember 2016



**Bundesagentur für Arbeit**  
Statistik

## Inhaltsverzeichnis

Kategorie	Thema	Tabelle	Grafiken - Analyse - Methodische Hinweise
Überblick		<a href="#">3</a>	
Personen in Bedarfsgemeinschaften (PERS) und Regelleistungsberechtigte (RLB)	1.1 Personen in Bedarfsgemeinschaften (PERS) nach Personengruppen	<a href="#">4</a>	<a href="#">5</a>
	1.2 Bedarfsgemeinschaften (BG) und Regelleistungsberechtigte (RLB)	<a href="#">6</a>	<a href="#">7</a>
	1.3 Bedarfsgemeinschaften (BG) nach Größe und Typ	<a href="#">8</a>	<a href="#">9</a>
	1.4 Bedarfsgemeinschaften (BG) mit Kindern unter 18 Jahren	<a href="#">10</a>	<a href="#">11</a>
	1.5 Zugänge in und Abgänge aus Regelleistungsbezug: Regelleistungsberechtigte (RLB)	<a href="#">12</a>	<a href="#">13</a>
	1.6 Zugänge in und Abgänge aus Regelleistungsbezug: Regelleistungsberechtigte (RLB) mit vorherigem bzw. erneutem Regelleistungsbezug	<a href="#">14</a>	<a href="#">15</a>
Erwerbsfähige Leistungsberechtigte (ELB)	2.1 Erwerbsfähige Leistungsberechtigte (ELB)	<a href="#">16</a>	<a href="#">17</a>
	2.2 Erwerbsfähige Leistungsberechtigte (ELB) und Arbeitslosigkeit	<a href="#">18</a>	<a href="#">19</a>
	2.3 Anteil arbeitsloser erwerbsfähiger Leistungsberechtigter (ELB) an allen erwerbsfähigen Leistungsberechtigten nach Personenmerkmalen	<a href="#">20</a>	<a href="#">21</a>
	2.4 Erwerbstätige erwerbsfähige Leistungsberechtigte nach Art der Erwerbstätigkeit	<a href="#">22</a>	<a href="#">23</a>
	2.5 Erwerbstätige erwerbsfähige Leistungsberechtigte nach Art der Erwerbstätigkeit: Strukturmerkmale	<a href="#">24</a>	<a href="#">25</a>
	2.6 Aufstocker: Gleichzeitiger Bezug von Arbeitslosengeld und Arbeitslosengeld II	<a href="#">26</a>	<a href="#">27</a>
	2.7 Erwerbsfähige Leistungsberechtigte (ELB) nach Personenmerkmalen	<a href="#">28</a>	<a href="#">29</a>
	2.8 Erwerbsfähige Leistungsberechtigte (ELB) nach Ländern	<a href="#">30</a>	<a href="#">31</a>
	2.9 Zugänge in und Abgänge aus Regelleistungsbezug: erwerbsfähige Leistungsberechtigte (ELB)	<a href="#">32</a>	<a href="#">33</a>
	2.10 Zugänge in und Abgänge aus Regelleistungsbezug: erwerbsfähige Leistungsberechtigte (ELB) mit vorherigem bzw. erneutem Regelleistungsbezug	<a href="#">34</a>	<a href="#">35</a>
	2.11 Erwerbsfähige Leistungsberechtigte (ELB): Zu- und Abgangsraten nach Personenmerkmalen	<a href="#">36</a>	<a href="#">37</a>
	2.12 Integrationen von erwerbsfähigen Leistungsberechtigten (ELB)	<a href="#">38</a>	<a href="#">39</a>
Nicht erwerbsfähige Leistungsberechtigte (NEF)	3.1 Nicht erwerbsfähige Leistungsberechtigte (NEF)	<a href="#">40</a>	<a href="#">41</a>
	3.2 Zugänge in und Abgänge aus Regelleistungsbezug: nicht erwerbsfähige Leistungsberechtigte (NEF)	<a href="#">42</a>	<a href="#">43</a>
	3.3 Zugänge in und Abgänge aus Regelleistungsbezug: nicht erwerbsfähige Leistungsberechtigte (NEF) mit vorherigem bzw. erneutem Regelleistungsbezug	<a href="#">44</a>	<a href="#">45</a>
	3.4 Nicht erwerbsfähige Leistungsberechtigte (NEF) nach Ländern	<a href="#">46</a>	<a href="#">47</a>
SGB II-Hilfequoten und Langzeitleistungsbezieher (LZB)	4.1 SGB II-Hilfequoten von Leistungsberechtigten (LB)	<a href="#">48</a>	<a href="#">49</a>
	4.2 SGB II-Hilfequoten von Bedarfsgemeinschaften (BG)	<a href="#">50</a>	<a href="#">51</a>
	4.3 Zerlegung der SGB II-Hilfequoten in Eintritts-, Verbleibs- und Verhärterungsrisiko - Soziodemografische Merkmale	<a href="#">52</a>	<a href="#">53</a>
	4.4 Langzeitleistungsbezug von erwerbsfähigen Leistungsberechtigten (ELB)	<a href="#">54</a>	<a href="#">55</a>
Zahlungsansprüche, Einkommen, Bedarfe	5.1 Zahlungsansprüche von Bedarfsgemeinschaften (BG)	<a href="#">56</a>	<a href="#">57</a>
	5.2 Zahlungsansprüche je Bedarfsgemeinschaft (BG) nach BG-Typ	<a href="#">58</a>	<a href="#">59</a>
	5.3 Verfügbares Einkommen von Regelleistungsbedarfsgemeinschaften (RL-BG)	<a href="#">60</a>	<a href="#">61</a>
	5.4 Bedarfe, Zahlungsansprüche, Einkommen und Haushaltsbudget pro Regelleistungsbedarfsgemeinschaft (RL-BG)	<a href="#">62</a>	<a href="#">63</a>
Methodische Hinweise		<a href="#">64</a>	

### Herausgeber:

Statistik der Bundesagentur für Arbeit  
E-Mail: [Zentraler-Statistik-Service@arbeitsagentur.de](mailto:Zentraler-Statistik-Service@arbeitsagentur.de)

### Redaktion:

Michael Hartmann 0911-179-3611  
Christopher Grimm 0911-179-3051  
Konrad Renner 0911-179-2130

Zitierhinweis: Statistik der Bundesagentur für Arbeit, Analyse der Grundsicherung für Arbeitsuchende, Dezember 2016  
Erscheinungstermin: Monatlich am Tag der Veröffentlichung der Arbeitsmarktdaten (Pressekonferenz)

© Statistik der Bundesagentur für Arbeit

## Überblick: Bedarfsgemeinschaften und Personen

Deutschland Dezember 2016

Das bisherige seit 2005 angewandte Zähl- und Gültigkeitskonzept wurde mit der Revision der Statistik der Grundsicherung für Arbeitsuchende zum Berichtsmonat April 2016 geändert. Nähere Informationen dazu finden Sie im Tabellenblatt: "[Methodische Hinweise - Revision der Statistik der Grundsicherung für Arbeitsuchende nach dem SGB II](#)" auf Seite 64 ff.

Bedarfsgemeinschaften und Personen										
Merkmal	Bestand						SGB II-Hilfequoten			
	Dezember 2016			November 2016			Dezember 2016		November 2016	
<i>vorläufige, auf eine Wartezeit von 3 Monaten hochgerechnete Daten</i>	Bestand	Veränd. geg. Vorjahr		Bestand	Veränd. geg. Vorjahr		Quote	VÄ VJ %-Punkt	Quote	VÄ VJ %-Punkt
		absolut	in %		absolut	in %				
Bedarfsgemeinschaften (BG)	<b>3.249.000</b>	15.000	0,5	<b>3.242.000</b>	10.000	0,3	<b>10,0</b>	0,0	<b>10,0</b>	0,0
Personen in Bedarfsgemeinschaften (PERS)	<b>6.232.000</b>	75.000	1,2	<b>6.213.000</b>	58.000	0,9	.	.	.	.
dar. Leistungsberechtigte (LB)	<b>5.986.000</b>	78.000	1,3	<b>5.974.000</b>	70.000	1,2	<b>9,2</b>	0,1	<b>9,2</b>	0,1
dar. Regelleistungsberechtigte (RLB)	<b>5.951.000</b>	113.000	1,9	<b>5.936.000</b>	103.000	1,8	.	.	.	.
dav. erwerbsfähige Leistungsberechtigte (ELB)	<b>4.307.000</b>	63.000	1,5	<b>4.301.000</b>	60.000	1,4	<b>7,9</b>	0,1	<b>7,9</b>	0,1
nicht erwerbsfähige Leistungsberechtigte (NEF) <sup>1)</sup>	<b>1.644.000</b>	50.000	3,2	<b>1.635.000</b>	42.000	2,7	<b>14,3</b>	0,1	<b>14,3</b>	0,0
Wichtige Strukturdaten erwerbsfähiger Leistungsberechtigter (ELB)										
Merkmal	Bestand						Anteile an allen ELB in %			
	August 2016			Juli 2016			August 2016		Juli 2016	
<i>Daten mit Wartezeit von 3 Monaten</i>	Bestand	Veränd. geg. Vorjahr		Bestand	Veränd. geg. Vorjahr		Anteil	VÄ VJ %-Punkt	Anteil	VÄ VJ %-Punkt
		absolut	in %		absolut	in %				
unter 25 Jahren	<b>772.000</b>	45.000	6,2	<b>762.000</b>	25.000	3,4	<b>17,9</b>	1,1	<b>17,7</b>	0,8
arbeitslos	<b>1.780.000</b>	-85.000	-4,6	<b>1.765.000</b>	-82.000	-4,4	<b>41,2</b>	-1,9	<b>40,9</b>	-1,5
nichtarbeitslos	<b>2.538.000</b>	79.000	3,2	<b>2.546.000</b>	38.000	1,5	<b>58,8</b>	1,9	<b>59,1</b>	1,5
Langzeitleistungsbezieher	<b>2.787.000</b>	-87.000	-3,0	<b>2.805.000</b>	-90.000	-3,1	<b>64,5</b>	-1,9	<b>65,0</b>	-1,4
Aufstocker Arbeitslosengeld	<b>77.000</b>	-11.000	-12,8	<b>78.000</b>	-11.000	-12,4	<b>1,8</b>	-0,3	<b>1,8</b>	-0,2
<i>Daten mit Wartezeit von 6 Monaten</i>	Mai 2016			April 2016			Mai 2016		April 2016	
erwerbstätige erwerbsfähige Leistungsberechtigte	<b>1.191.000</b>	-51.000	-4,1	<b>1.188.000</b>	-53.000	-4,3	<b>27,6</b>	-0,8	<b>27,5</b>	-0,8
dar. sozialversicherungspflichtig Beschäftigte	<b>573.000</b>	-13.000	-2,1	<b>567.000</b>	-14.000	-2,4	<b>13,3</b>	-0,1	<b>13,1</b>	-0,1
ausschl. geringfügig Beschäftigte	<b>411.000</b>	-22.000	-5,1	<b>410.000</b>	-21.000	-4,9	<b>9,5</b>	-0,4	<b>9,5</b>	-0,3

<sup>1)</sup> Zur Berechnung der NEF-Quote werden die nicht erwerbsfähigen Leistungsberechtigten (NEF) im Alter von unter 15 Jahren zur Bevölkerung im Alter von unter 15 Jahren ins Verhältnis gesetzt. Für NEF unter 15 Jahren liegen am aktuellen Rand keine hochgerechneten Daten vor, deshalb wird die NEF-Quote mit dem letzten verfügbaren Wartezeitdatum ausgewiesen (August 2016).

VÄ VJ = Veränderung zu Vorjahr

## 1.1 Personen in Bedarfsgemeinschaften (PERS) nach Personengruppen

Deutschland  
Zeitreihe

Zeit	Bestand an PERS	davon											Personen pro Bedarfsgemeinschaft	
		Leistungsberechtigte (LB)						Nicht Leistungsberechtigte (NLB)						
		Regelleistungsberechtigte (RLB)	Veränderung gegenüber Vorjahresmonat		Sonstige Leistungsberechtigte (SLB)	Veränderung gegenüber Vorjahresmonat		vom Leistungsanspruch ausgeschlossene Personen (AUS)	Veränderung gegenüber Vorjahresmonat		Kinder ohne Leistungsanspruch (KOL)	Veränderung gegenüber Vorjahresmonat		
			absolut	in %		absolut	in %		absolut	in %		absolut		in %
1	2	3	4	5	6	7	8	9	10	11	12	13	14	
2014	6.257.673	5.934.719	-4.514	-0,1	62.367	5.837	10,3	146.175	5.350	3,8	114.411	-26.867	-19,0	1,9
2015	6.245.123	5.929.693	-5.026	-0,1	70.358	7.990	12,8	142.146	-4.030	-2,8	102.927	-11.484	-10,0	1,9
Januar 2015	6.237.220	5.921.577	-15.645	-0,3	60.187	7.964	15,3	148.348	1.633	1,1	107.108	-13.461	-11,2	1,9
Februar	6.282.708	5.963.609	-21.793	-0,4	97.489	6.352	7,0	147.847	1.903	1,3	73.763	-13.217	-15,2	1,9
März	6.325.410	6.012.308	5.107	0,1	61.244	7.622	14,2	143.618	-2.073	-1,4	108.239	-13.330	-11,0	1,9
April	6.313.408	6.001.472	3.775	0,1	61.348	7.374	13,7	142.167	-3.435	-2,4	108.421	-13.544	-11,1	1,9
Mai	6.296.029	5.984.832	8.333	0,1	62.657	7.612	13,8	141.063	-2.994	-2,1	107.477	-14.006	-11,5	1,9
Juni	6.286.087	5.976.248	13.393	0,2	63.488	6.772	11,9	139.581	-3.835	-2,7	106.770	-13.414	-11,2	1,9
Juli	6.268.794	5.963.365	474	0,0	59.985	8.006	15,4	137.763	-4.688	-3,3	107.681	-13.174	-10,9	1,9
August	6.240.026	5.928.031	3.308	0,1	102.165	9.335	10,1	138.708	-7.917	-5,4	71.122	-11.365	-13,8	1,9
September	6.201.935	5.877.536	-15.908	-0,3	67.348	14.917	28,5	139.510	-6.808	-4,7	117.541	-3.742	-3,1	1,9
Oktober	6.177.585	5.856.458	-7.699	-0,1	67.751	6.484	10,6	142.929	-6.850	-4,6	110.447	-8.148	-6,9	1,9
November	6.154.990	5.833.588	-12.154	-0,2	70.240	6.764	10,7	142.306	-6.772	-4,5	108.856	-9.541	-8,1	1,9
Dezember	6.157.280	5.837.290	-21.507	-0,4	70.389	6.681	10,5	141.908	-6.520	-4,4	107.693	-10.871	-9,2	1,9
Januar 2016	6.181.107	5.856.991	-64.586	-1,1	72.014	11.827	19,7	141.412	-6.936	-4,7	110.690	3.582	3,3	1,9
Februar	6.238.192	5.912.262	-51.347	-0,9	112.436	14.947	15,3	142.461	-5.386	-3,6	71.033	-2.730	-3,7	1,9
März	6.252.794	5.931.986	-80.322	-1,3	71.117	9.873	16,1	142.516	-1.102	-0,8	107.175	-1.064	-1,0	1,9
April	6.250.121	5.930.549	-70.923	-1,2	71.191	9.843	16,0	142.255	88	0,1	106.126	-2.295	-2,1	1,9
Mai	6.244.940	5.927.146	-57.686	-1,0	70.964	8.307	13,3	141.619	556	0,4	105.211	-2.266	-2,1	1,9
Juni	6.241.090	5.925.085	-51.163	-0,9	71.132	7.644	12,0	140.462	881	0,6	104.411	-2.359	-2,2	1,9
Juli	6.230.957	5.921.157	-42.208	-0,7	64.964	4.979	8,3	138.521	758	0,6	106.315	-1.366	-1,3	1,9
August	6.221.623	5.930.378	2.347	0,0	87.404	-14.761	-14,4	134.134	-4.574	-3,3	69.708	-1.414	-2,0	1,9
September	6.199.561	5.920.710	43.174	0,7	43.677	-23.671	-35,1	129.013	-10.497	-7,5	106.161	-11.380	-9,7	1,9
Oktober	6.204.721	5.927.550	71.092	1,2	40.909	-26.842	-39,6	129.340	-13.589	-9,5	106.922	-3.525	-3,2	1,9
November	6.213.019	5.936.262	102.674	1,8	37.838	-32.402	-46,1	129.725	-12.581	-8,8	109.194	338	0,3	1,9
Dezember	6.231.987	5.950.599	113.309	1,9	35.145	-35.244	-50,1	132.154	-9.754	-6,9	114.088	6.395	5,9	1,9
2015 gleitend	6.245.123	5.929.693	-5.026	-0,1	70.358	7.990	12,8	142.146	-4.030	-2,8	102.927	-11.484	-10,0	1,9
2016 gleitend	6.225.843	5.922.556	-7.137	-0,1	64.899	-5.458	-7,8	136.968	-5.178	-3,6	101.419	-1.507	-1,5	1,9

Gleitende Jahreswerte umfassen, ausgehend vom aktuellen Berichtsmontat, immer die letzten 12 Monate.

Die farbig markierten Daten sind vorläufige hochgerechnete Werte.

© Statistik der Bundesagentur für Arbeit

Seite 4 von 72

## 1.1 Personen in Bedarfsgemeinschaften (PERS) nach Personengruppen

Deutschland  
Zeitreihe

### Personen (PERS)

- Bestand absolut (li. Achse) und Veränderung gegenüber Vorjahr (re. Achse) in Tsd. -

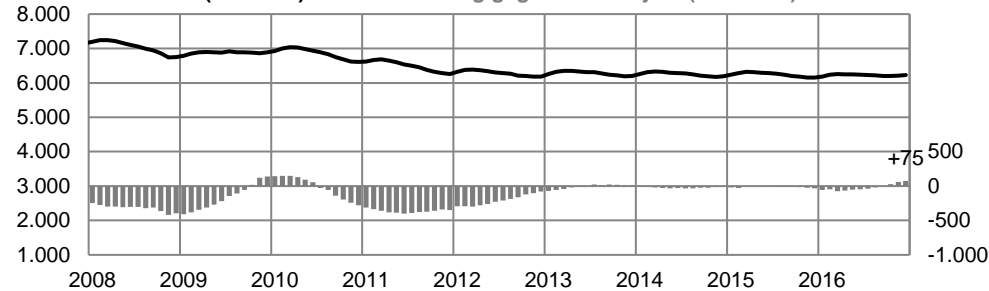

### Leistungsberechtigte (LB)

- Bestand absolut (li. Achse) und Veränderung gegenüber Vorjahr (re. Achse) in Tsd. -

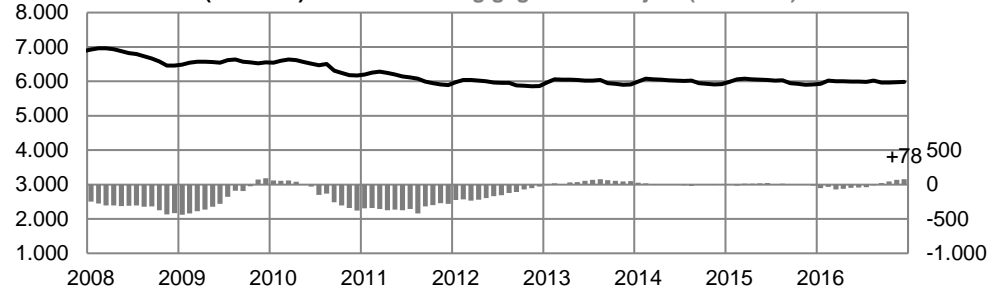

### Nicht Leistungsberechtigte (NLB)

- Bestand absolut (li. Achse) und Veränderung gegenüber Vorjahr (re. Achse) in Tsd. -

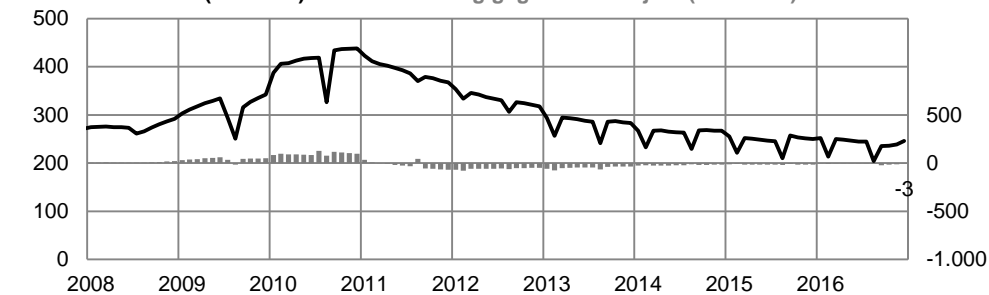

### Analyse

Im **Dezember** gab es 6,23 Mio. Personen in 3,25 Mio. Bedarfsgemeinschaften (BG). Damit lebten in einer Bedarfsgemeinschaft im Durchschnitt 1,9 Personen. Von den Personen in BG waren 5,99 Mio. Leistungsberechtigte (LB) und 246.000 Nicht Leistungsberechtigte (NLB).

Die 5,99 Mio. Leistungsberechtigten umfassen 5,95 Mio. Regelleistungsberechtigte (RLB) und 35.000 Sonstige Leistungsberechtigte (SLB). Im Mittelpunkt der Berichterstattung der Grundsicherungsstatistik stehen die RLB.

### Methodische Hinweise

1. Die Angaben zu Personen und Bedarfsgemeinschaften beruhen auf Auswertungen aus den IT-Fachverfahren der BA und auf Datenlieferungen kommunaler Träger über den Datenstandard XSozial-BA-SGB II.
2. Aufgrund nachträglicher Bewilligungen und Aufhebungen sind stabile Ergebnisse erst nach einer Wartezeit von drei Monaten zu erzielen. Damit für die Beurteilung der aktuellen Entwicklung dennoch zeitnahe Informationen zur Verfügung stehen, werden die Eckwerte für Personen und Bedarfsgemeinschaften auf den erwarteten 3-Monatswert hochgerechnet.
3. Ausführliche Informationen zur Abbildung der Personengruppen in der Grundsicherungsstatistik SGB II sind unter den Methodischen Hinweisen im Anhang zu

["Methodische Hinweise - Schematische Darstellung der Berichtssystematik"](#)

## 1.2 Bedarfsgemeinschaften (BG) und Regelleistungsberechtigte (RLB)

Deutschland  
Zeitreihe

Zeit	Bedarfsgemeinschaften (BG)					Regelleistungsberechtigte (RLB)									RLB pro Bedarfsgemeinschaft
	Bestand	Veränderung gegenüber				Bestand	Veränderung gegenüber				davon				
		Vormonat		Vorjahresmonat			Vormonat		Vorjahresmonat		Bestand erwerbsfähiger Leistungsberechtigter (ELB)	Anteil (ELB) an Spalte 6	Bestand nicht erwerbsfähiger Leistungsberechtigter (NEF)	Anteil (NEF) an Spalte 6	
		absolut	in %	absolut	in %		absolut	in %	absolut	in %					
		1	2	3	4		5	6	7	8					
2014	3.317.377	x	x	-19.817	-0,6	5.934.719	x	x	-4.514	-0,1	4.354.239	73,4	1.580.481	26,6	1,8
2015	3.288.220	x	x	-29.157	-0,9	5.929.693	x	x	-5.026	-0,1	4.327.206	73,0	1.602.487	27,0	1,8
Januar 2015	3.297.640	22.928	0,7	-26.873	-0,8	5.921.577	62.780	1,1	-15.645	-0,3	4.323.442	73,0	1.598.135	27,0	1,8
Februar	3.319.773	22.133	0,7	-32.131	-1,0	5.963.609	42.032	0,7	-21.793	-0,4	4.360.438	73,1	1.603.171	26,9	1,8
März	3.338.203	18.430	0,6	-23.840	-0,7	6.012.308	48.699	0,8	5.107	0,1	4.397.884	73,1	1.614.424	26,9	1,8
April	3.330.587	-7.616	-0,2	-26.355	-0,8	6.001.472	-10.836	-0,2	3.775	0,1	4.390.497	73,2	1.610.975	26,8	1,8
Mai	3.318.196	-12.391	-0,4	-24.489	-0,7	5.984.832	-16.640	-0,3	8.333	0,1	4.376.241	73,1	1.608.591	26,9	1,8
Juni	3.309.443	-8.753	-0,3	-21.536	-0,6	5.976.248	-8.584	-0,1	13.393	0,2	4.367.607	73,1	1.608.641	26,9	1,8
Juli	3.297.887	-11.556	-0,3	-27.865	-0,8	5.963.365	-12.883	-0,2	474	0,0	4.356.078	73,0	1.607.287	27,0	1,8
August	3.280.432	-17.455	-0,5	-28.058	-0,8	5.928.031	-35.334	-0,6	3.308	0,1	4.324.274	72,9	1.603.757	27,1	1,8
September	3.257.037	-23.395	-0,7	-29.684	-0,9	5.877.536	-50.495	-0,9	-15.908	-0,3	4.286.903	72,9	1.590.633	27,1	1,8
Oktober	3.242.953	-14.084	-0,4	-32.415	-1,0	5.856.458	-21.078	-0,4	-7.699	-0,1	4.258.715	72,7	1.597.743	27,3	1,8
November	3.232.413	-10.540	-0,3	-36.006	-1,1	5.833.588	-22.870	-0,4	-12.154	-0,2	4.240.685	72,7	1.592.903	27,3	1,8
Dezember	3.234.081	1.668	0,1	-40.631	-1,2	5.837.290	3.702	0,1	-21.507	-0,4	4.243.707	72,7	1.593.583	27,3	1,8
Januar 2016	3.248.990	14.909	0,5	-48.650	-1,5	5.856.991	19.701	0,3	-64.586	-1,1	4.266.319	72,8	1.590.672	27,2	1,8
Februar	3.280.157	31.167	1,0	-39.616	-1,2	5.912.262	55.271	0,9	-51.347	-0,9	4.311.476	72,9	1.600.786	27,1	1,8
März	3.291.082	10.925	0,3	-47.121	-1,4	5.931.986	19.724	0,3	-80.322	-1,3	4.328.093	73,0	1.603.893	27,0	1,8
April	3.291.046	-36	0,0	-39.541	-1,2	5.930.549	-1.437	0,0	-70.923	-1,2	4.326.565	73,0	1.603.984	27,0	1,8
Mai	3.285.370	-5.676	-0,2	-32.826	-1,0	5.927.146	-3.403	-0,1	-57.686	-1,0	4.321.247	72,9	1.605.899	27,1	1,8
Juni	3.281.214	-4.156	-0,1	-28.229	-0,9	5.925.085	-2.061	0,0	-51.163	-0,9	4.317.582	72,9	1.607.503	27,1	1,8
Juli	3.271.041	-10.173	-0,3	-26.846	-0,8	5.921.157	-3.928	-0,1	-42.208	-0,7	4.311.954	72,8	1.609.203	27,2	1,8
August	3.264.479	-6.562	-0,2	-15.953	-0,5	5.930.378	9.221	0,2	2.347	0,0	4.318.548	72,8	1.611.830	27,2	1,8
September	3.249.417	-15.062	-0,5	-7.620	-0,2	5.920.710	-9.668	-0,2	43.174	0,7	4.305.086	72,7	1.615.624	27,3	1,8
Oktober	3.245.201	-4.216	-0,1	2.248	0,1	5.927.550	6.840	0,1	71.092	1,2	4.300.946	72,6	1.626.604	27,4	1,8
November	3.242.299	-2.901	-0,1	9.886	0,3	5.936.262	8.713	0,1	102.674	1,8	4.301.077	72,5	1.635.185	27,5	1,8
Dezember	3.249.472	7.173	0,2	15.391	0,5	5.950.599	14.337	0,2	113.309	1,9	4.306.585	72,4	1.644.015	27,6	1,8
2015 gleitend	3.288.220	x	x	-29.157	-0,9	5.929.693	x	x	-5.026	-0,1	4.327.206	73,0	1.602.487	27,0	1,8
2016 gleitend	3.266.647	x	x	-21.573	-0,7	5.922.556	x	x	-7.137	-0,1	4.309.623	72,8	1.612.933	27,2	1,8

Gleitende Jahreswerte umfassen, ausgehend vom aktuellen Berichtsmontat, immer die letzten 12 Monate.

Die farbig markierten Daten sind vorläufige hochgerechnete Werte.

© Statistik der Bundesagentur für Arbeit

Seite 6 von 72



## 1.2 Bedarfsgemeinschaften (BG) und Regeleistungsberechtigte (RLB)

Deutschland  
Zeitreihe

### Bedarfsgemeinschaften

- Bestand absolut (li. Achse) und Veränderung gegenüber Vorjahr (re. Achse) in Tsd. -

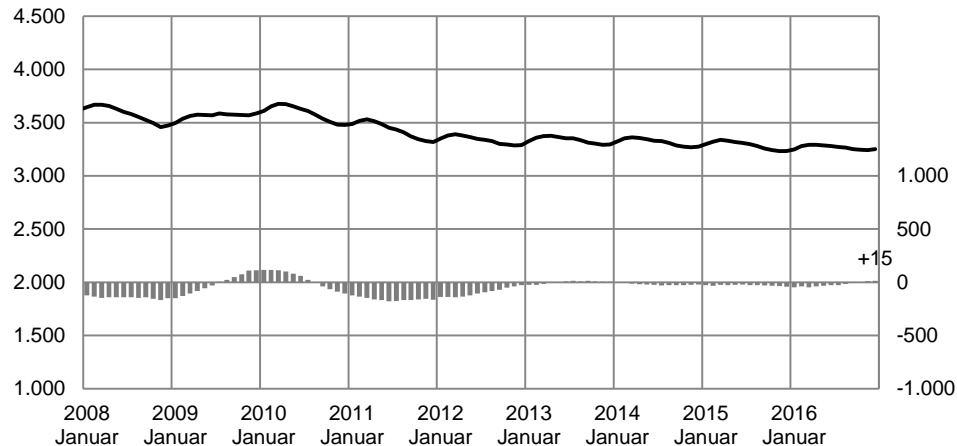

### Regelleistungsberechtigte

- Bestand absolut (li. Achse) und Veränderung gegenüber Vorjahr (re. Achse) in Tsd. -

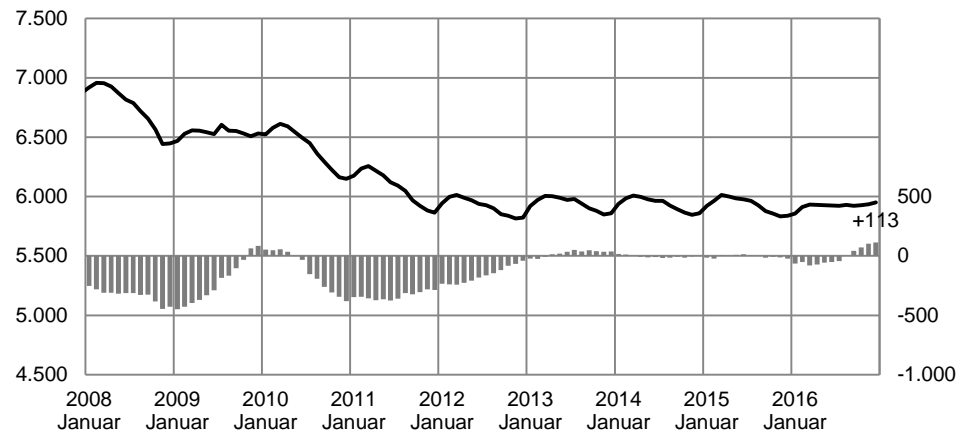

### Analyse

Im **Dezember** hatten 5,95 Mio. Regeleistungsberechtigte in 3,25 Mio. Bedarfsgemeinschaften (BG) Zahlungsansprüche auf Leistungen aus der Grundsicherung für Arbeitsuchende. Damit lebten in einer Bedarfsgemeinschaft im Durchschnitt 1,8 Regelleistungsberechtigte (im Vergleich zu 1,9 Personen je BG; vgl. 1.1). Von den Regelleistungsberechtigten waren 72% erwerbsfähig und 28% nicht erwerbsfähig.

Die Zahl der Bedarfsgemeinschaften hat sich gegenüber dem Vormonat um 7.000 oder 0,2 Prozent und im Vergleich zum Vorjahr um 15.000 oder 0,5 Prozent erhöht. Die Zahl der Regelleistungsberechtigten ist im Vergleich zum Vormonat um 14.000 oder 0,2 Prozent und im Vergleich zum Vorjahr um 113.000 oder 1,9 Prozent gestiegen.

Von den Bedarfsgemeinschaften im **August 2016** waren 55% Single-BG, 19% Alleinerziehende-BG, 9% Partner-BG ohne und 15% Partner-BG mit Kindern (vgl. 1.3). Die Bedeutung der Single-BG ist dahingehend zu relativieren, dass 70% der Leistungsberechtigten nicht allein in einem Haushalt leben.

### Methodische Hinweise

1. Die Angaben zu Personen und Bedarfsgemeinschaften beruhen auf Auswertungen aus den IT-Fachverfahren der BA und auf Datenlieferungen kommunaler Träger über den Datenstandard XSozial-BA-SGB II.
2. Aufgrund nachträglicher Bewilligungen und Aufhebungen sind stabile Ergebnisse erst nach einer Wartezeit von drei Monaten zu erzielen. Damit für die Beurteilung der aktuellen Entwicklung dennoch zeitnahe Informationen zur Verfügung stehen, werden die Eckwerte für Personen und Bedarfsgemeinschaften auf den erwarteten 3-Monatswert hochgerechnet.
3. Ausführliche Informationen zur Abbildung der Personengruppen in der Grundsicherungsstatistik SGB II sind unter den Methodischen Hinweisen im Anhang zu

["Methodische Hinweise - Schematische Darstellung der Berichtssystematik"](#)

### 1.3 Bedarfsgemeinschaften (BG) nach Größe und Typ

Deutschland  
August 2016

Merkmal	Bestand an Bedarfsgemeinschaften						Veränderung jeweils gegenüber Vorjahresmonat				
	August 2016	Anteil in %	Veränderung gegenüber				Juli	Juni	Mai	April	März
			Vormonat		Vorjahresmonat						
			absolut	in %	absolut	in %	in %				
1	2	3	4	5	6	7	8	9	10	11	
<b>Bedarfsgemeinschaften</b>	3.264.479	100,0	-6.562	-0,2	-15.953	-0,5	-0,8	-0,9	-1,0	-1,2	-1,4
davon											
<b>nach Größe der BG</b>											
mit 1 Person	1.810.263	55,5	-2.815	-0,2	19.743	1,1	0,6	0,6	0,3	0,0	-0,4
mit 2 Personen	655.805	20,1	-2.818	-0,4	-35.929	-5,2	-5,2	-5,2	-5,1	-5,0	-5,0
mit 3 Personen	378.690	11,6	-1.221	-0,3	-11.156	-2,9	-3,0	-3,1	-3,0	-3,0	-3,0
mit 4 Personen	238.169	7,3	-359	-0,2	114	0,0	-0,2	-0,2	-0,1	-0,3	-0,3
mit 5 und mehr Personen	181.551	5,6	650	0,4	11.274	6,6	6,0	5,4	5,2	4,5	4,3
darunter											
<b>nach Typ der BG <sup>1)</sup></b>											
Single-BG	1.807.119	55,4	-3.838	-0,2	20.239	1,1	0,6	0,6	0,3	0,0	-0,4
Alleinerziehende-BG	606.105	18,6	-1.752	-0,3	-22.775	-3,6	-3,3	-3,2	-3,0	-2,8	-2,6
mit 1 Kind	352.703	10,8	-1.755	-0,5	-19.170	-5,2	-4,9	-4,8	-4,5	-4,3	-4,2
mit 2 Kindern	176.449	5,4	-341	-0,2	-5.240	-2,9	-2,6	-2,4	-2,1	-1,9	-1,6
mit 3 und mehr Kindern	76.953	2,4	344	0,4	1.635	2,2	2,5	2,6	2,9	2,7	2,7
Partner-BG ohne Kinder	307.102	9,4	-2.318	-0,7	-17.656	-5,4	-5,8	-5,9	-6,0	-6,1	-6,3
Partner-BG mit Kindern	477.649	14,6	158	0,0	6.499	1,4	0,7	0,4	0,3	-0,1	-0,3
mit 1 Kind	178.602	5,5	-717	-0,4	-4.457	-2,4	-3,1	-3,3	-3,3	-3,6	-3,8
mit 2 Kindern	163.758	5,0	-315	-0,2	917	0,6	0,1	-0,1	-0,1	-0,3	-0,4
mit 3 und mehr Kindern	135.289	4,1	1.190	0,9	10.039	8,0	7,1	6,5	6,3	5,6	5,2

<sup>1)</sup> Das Kindermerkmal bezieht sich auf minderjährige Kinder.



### 1.3 Bedarfsgemeinschaften (BG) nach Größe und Typ

Deutschland  
August 2016

**Entwicklung der Bedarfsgemeinschaften nach Größe und Typ**  
- Veränderung gegenüber Vorjahresmonat in Prozent -

#### Größe der BG

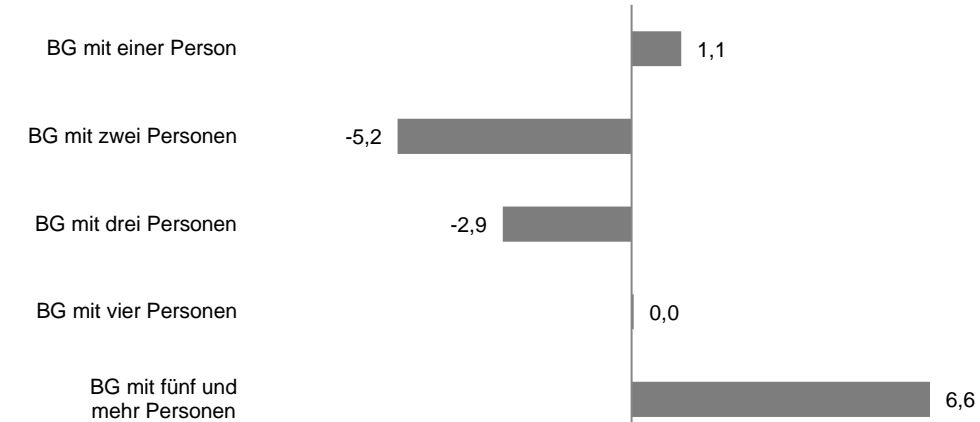

#### Typ der BG <sup>1)</sup>

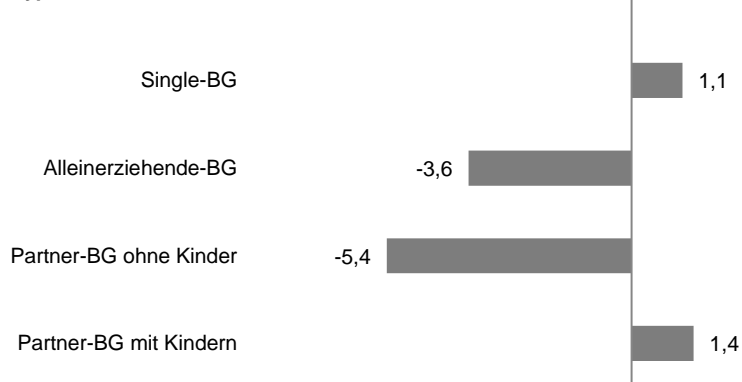

**Bedarfsgemeinschaften nach Größe und Typ**  
- Anteil an allen Bedarfsgemeinschaften in Prozent -

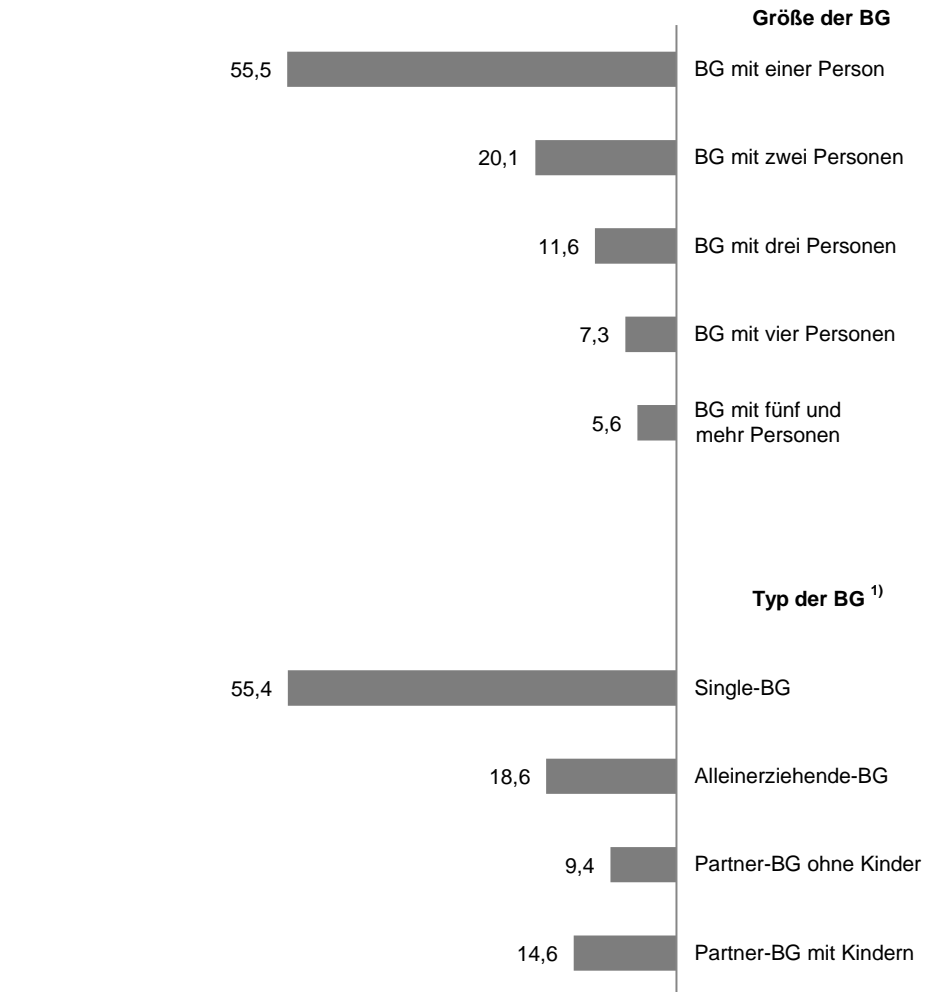

<sup>1)</sup> Das Kindermerkmal bezieht sich auf minderjährige Kinder.

### 1.4 Bedarfsgemeinschaften (BG) mit Kindern unter 18 Jahren

Deutschland  
Zeitreihe

Zeit	Bestand an BG	darunter												
		mit Kindern unter 18 Jahren			mit Kindern unter 3 Jahren					mit Kindern unter 6 Jahren				
		Bestand BG	Anteil in % an Spalte 1	Anzahl der Kinder unter 18 Jahren	Bestand BG	Anteil in % an Spalte 1	Anteil in % an Spalte 2	Anzahl der Kinder unter 3 Jahren		Bestand BG	Anteil in % an Spalte 1	Anteil in % an Spalte 2	Anzahl der Kinder unter 6 Jahren	
								absolut	Anteil in % an Sp. 4				absolut	Anteil in % an Sp. 4
1	2	3	4	5	6	7	8	9	10	11	12	13	14	
2014	3.317.377	1.101.687	33,2	1.911.158	317.927	9,6	28,9	347.510	18,2	551.156	16,6	50,0	699.105	36,6
2015	3.288.220	1.102.809	33,5	1.938.371	319.250	9,7	28,9	349.944	18,1	551.288	16,8	50,0	703.604	36,3
Januar 2015	3.297.640	1.099.941	33,4	1.918.485	317.359	9,6	28,9	347.193	18,1	549.290	16,7	49,9	698.027	36,4
Februar	3.319.773	1.106.995	33,3	1.931.947	319.561	9,6	28,9	349.531	18,1	552.233	16,6	49,9	702.005	36,3
März	3.338.203	1.112.428	33,3	1.945.652	321.769	9,6	28,9	352.129	18,1	556.001	16,7	50,0	707.530	36,4
April	3.330.587	1.110.463	33,3	1.945.053	320.864	9,6	28,9	351.179	18,1	554.972	16,7	50,0	706.800	36,3
Mai	3.318.196	1.108.002	33,4	1.943.920	320.293	9,7	28,9	350.884	18,1	553.715	16,7	50,0	706.017	36,3
Juni	3.309.443	1.108.277	33,5	1.945.708	320.562	9,7	28,9	351.099	18,0	553.991	16,7	50,0	706.571	36,3
Juli	3.297.887	1.106.564	33,6	1.945.679	320.066	9,7	28,9	350.828	18,0	552.896	16,8	50,0	705.660	36,3
August	3.280.432	1.106.142	33,7	1.947.367	319.351	9,7	28,9	350.231	18,0	551.341	16,8	49,8	704.268	36,2
September	3.257.037	1.099.062	33,7	1.938.451	318.313	9,8	29,0	349.334	18,0	549.560	16,9	50,0	702.706	36,3
Oktober	3.242.953	1.095.761	33,8	1.936.130	317.887	9,8	29,0	349.091	18,0	548.273	16,9	50,0	701.837	36,2
November	3.232.413	1.090.739	33,7	1.930.586	317.467	9,8	29,1	348.871	18,1	546.805	16,9	50,1	700.857	36,3
Dezember	3.234.081	1.089.334	33,7	1.931.474	317.503	9,8	29,1	348.962	18,1	546.381	16,9	50,2	700.973	36,3
Januar 2016	3.248.990	1.089.795	33,5	1.934.624	318.490	9,8	29,2	350.112	18,1	546.828	16,8	50,2	701.766	36,3
Februar	3.280.157	1.096.356	33,4	1.948.130	320.473	9,8	29,2	352.434	18,1	549.697	16,8	50,1	705.850	36,2
März	3.291.082	1.094.758	33,3	1.948.686	321.820	9,8	29,4	354.158	18,2	550.582	16,7	50,3	707.776	36,3
April	3.291.046	1.092.629	33,2	1.948.600	322.549	9,8	29,5	355.264	18,2	550.556	16,7	50,4	708.463	36,4
Mai	3.285.370	1.091.079	33,2	1.950.076	323.661	9,9	29,7	356.868	18,3	550.896	16,8	50,5	709.926	36,4
Juni	3.281.214	1.089.877	33,2	1.951.877	324.096	9,9	29,7	357.604	18,3	551.263	16,8	50,6	711.284	36,4
Juli	3.271.041	1.088.924	33,3	1.954.518	324.561	9,9	29,8	358.408	18,3	551.004	16,8	50,6	711.999	36,4
August	3.264.479	1.089.252	33,4	1.959.867	325.722	10,0	29,9	360.110	18,4	551.341	16,9	50,6	713.864	36,4
September														
Oktober														
November														
Dezember														
2015 gleitend	3.299.782	1.103.370	33,4	1.929.361	318.572	9,7	28,9	348.689	18,1	550.994	16,7	49,9	701.218	36,3
2016 gleitend	3.264.989	1.092.297	33,5	1.944.418	321.045	9,8	29,4	353.435	18,2	549.432	16,8	50,3	706.442	36,3

Gleitende Jahreswerte umfassen, ausgehend vom aktuellen Berichtsmonat, immer die letzten 12 Monate.

© Statistik der Bundesagentur für Arbeit

## 1.4 Bedarfsgemeinschaften (BG) mit Kindern unter 18 Jahren

Deutschland  
August 2016

### Alle Bedarfsgemeinschaften

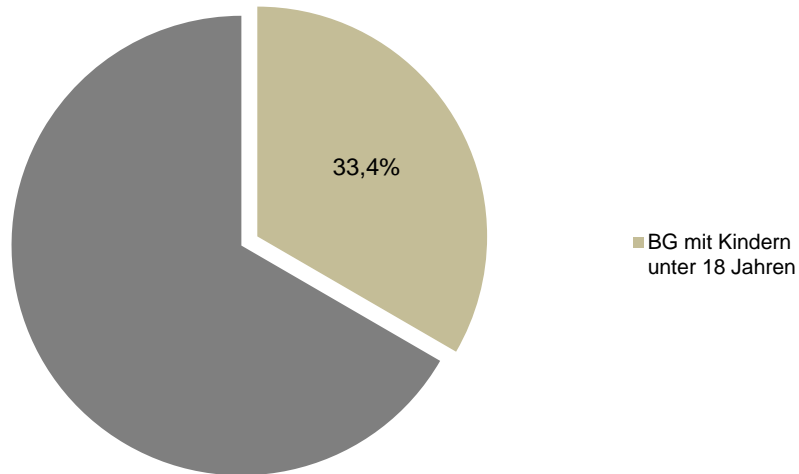

### Bedarfsgemeinschaften mit minderjährigen Kindern

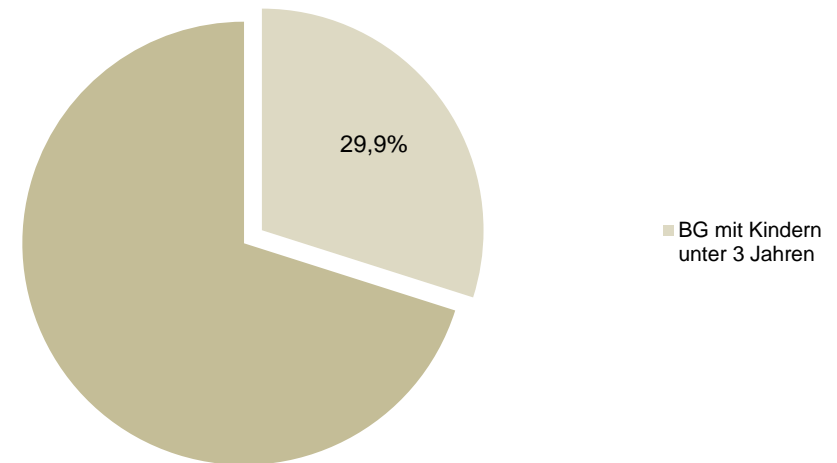

### Bedarfsgemeinschaften mit minderjährigen Kindern

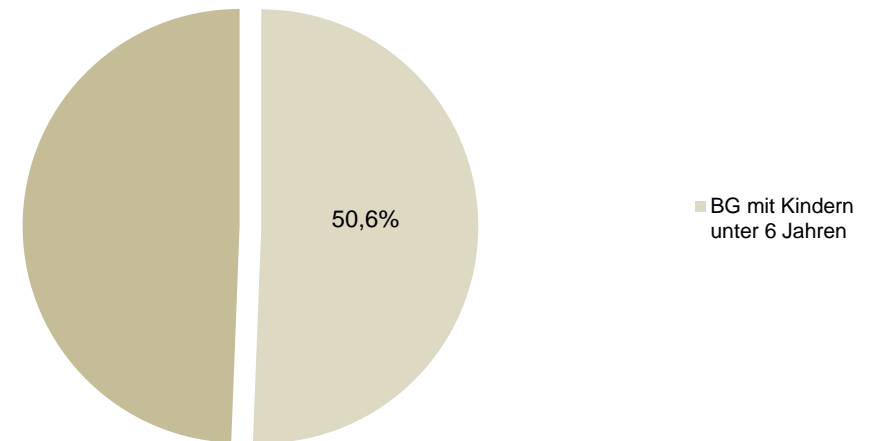

### Analyse

Im **August** 2016 lebten in 1,09 Mio. oder in 33 Prozent aller Bedarfsgemeinschaften 1,96 Mio. Kinder unter 18 Jahren. In 326.000 oder 30 Prozent der Bedarfsgemeinschaften mit minderjährigen Kindern gab es Kinder unter 3 Jahren und in 551.000 oder 51 Prozent dieser Bedarfsgemeinschaften Kinder unter 6 Jahren. Von den 1,96 Mio. minderjährigen Kindern hatten 360.000 oder 18 Prozent das 3. Lebensjahr und 714.000 oder 36 Prozent das 6. Lebensjahr noch nicht vollendet.

### 1.5 Zugänge in und Abgänge aus Regelleistungsbezug: Regelleistungsberechtigte (RLB)

Deutschland  
Zeitreihe

Zeit	Zugang			Zugangs- rate <sup>1)</sup>	Abgang			Abgangs- rate <sup>1)</sup>	Bestand
	Insgesamt	Veränderung gegenüber Vorjahresmonat			Insgesamt	Veränderung gegenüber Vorjahresmonat			
		absolut	in %			absolut	in %		
	1	2	3		4	5	6		
2014	2.589.016	-13.972	-0,5	3,6	2.590.353	23.897	0,9	3,6	5.934.719
2015	2.546.405	-42.610	-1,6	3,6	2.566.822	-23.531	-0,9	3,6	5.929.693
Januar 2015	254.091	-18.449	-6,8	4,3	191.342	-3.251	-1,7	3,3	5.921.577
Februar	221.154	-9.262	-4,0	3,7	179.156	-3.113	-1,7	3,0	5.963.609
März	229.026	22.344	10,8	3,8	180.313	-4.500	-2,4	3,0	6.012.308
April	195.073	-241	-0,1	3,2	205.589	1.014	0,5	3,4	6.001.472
Mai	178.408	-12.941	-6,8	3,0	194.742	-17.879	-8,4	3,2	5.984.832
Juni	186.066	-49	0,0	3,1	195.428	-4.325	-2,2	3,3	5.976.248
Juli	196.127	-16.801	-7,9	3,3	208.956	-4.867	-2,3	3,5	5.963.365
August	215.275	-1.255	-0,6	3,6	250.719	-3.167	-1,2	4,2	5.928.031
September	224.202	-11.999	-5,1	3,8	273.659	5.961	2,2	4,6	5.877.536
Oktober	223.373	-680	-0,3	3,8	244.532	-9.451	-3,7	4,2	5.856.458
November	209.520	3.656	1,8	3,6	231.904	7.564	3,4	4,0	5.833.588
Dezember	214.090	3.066	1,5	3,7	210.483	12.483	6,3	3,6	5.837.290
Januar 2016	236.552	-17.539	-6,9	4,1	216.935	25.593	13,4	3,7	5.856.991
Februar	240.211	19.057	8,6	4,1	185.429	6.273	3,5	3,2	5.912.262
März	213.971	-15.055	-6,6	3,6	194.035	13.722	7,6	3,3	5.931.986
April	211.152	16.079	8,2	3,6	212.935	7.346	3,6	3,6	5.930.549
Mai	200.888	22.480	12,6	3,4	203.766	9.024	4,6	3,4	5.927.146
Juni	198.560	12.494	6,7	3,4	201.182	5.754	2,9	3,4	5.925.085
Juli	212.173	16.046	8,2	3,6	216.584	7.628	3,7	3,7	5.921.157
August	246.853	31.578	14,7	4,2	237.740	-12.979	-5,2	4,0	5.930.378
September									
Oktober									
November									
Dezember									
2015 gleitend	2.552.362	-33.497	-1,3	3,6	2.550.265	-49.926	-1,9	3,6	5.934.465
2016 gleitend	2.631.545	79.183	3,1	3,7	2.629.184	78.919	3,1	3,7	5.895.036

Auswertungen zu den Bewegungsdaten basieren auf der Messebene für Regelleistungsberechtigte (RLB), dabei werden neben reinen Statusveränderungen der RLB von „im Bestand“ zu „nicht im Bestand“ und umgekehrt auch die Wechsel der Zugehörigkeit zur Personengruppe von und zu RLB berücksichtigt.

Weiterführende Informationen finden Sie im Methodenbericht: ["Revision der Statistik der Grundsicherung für Arbeitsuchende nach dem SGB II - Bewegungsmessungen"](#)

© Statistik der Bundesagentur für Arbeit

<sup>1)</sup> Zugangs- bzw. Abgangsrate = Zugang bzw. Abgang des laufenden Monats bezogen auf den Bestand des Vormonats.

## 1.5 Zugänge in und Abgänge aus Regelleistungsbezug: Regelleistungsberechtigte (RLB)

Deutschland  
Zeitreihe

### Zu- und Abgangsraten von Regelleistungsberechtigten

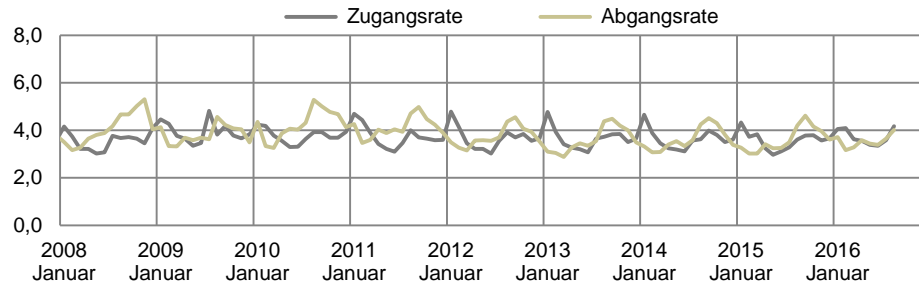

### Zugang von Regelleistungsberechtigten

- Veränderung gegenüber Vorjahr in Prozent -

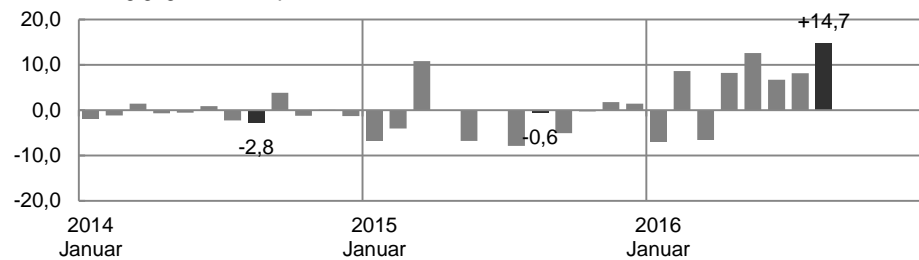

### Abgang von Regelleistungsberechtigten

- Veränderung gegenüber Vorjahr in Prozent -

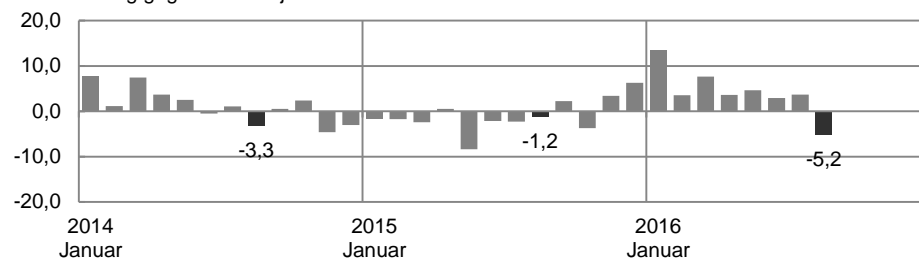

### Analyse

Beim **Zugang** von Regelleistungsberechtigten ist im **August** im Vergleich zum Vorjahresmonat eine Zunahme von 15 Prozent und beim Abgang ein Rückgang von 5 Prozent zu verzeichnen.

Im **gleitenden Jahreszeitraum September 2015 bis August 2016** kamen monatsdurchschnittlich 3,7 Prozent Regelleistungsberechtigte zum jeweiligen Vormonatsbestand neu hinzu (Zugangsrate), während gleichzeitig 3,7 Prozent der Regelleistungsberechtigten die Grundsicherung - wenigstens zeitweise - verließen (Abgangsrate). Im Vergleich zum Vorjahreszeitraum erhöhten sich die Zugangsrate und die Abgangsrate jeweils um 0,1 Prozentpunkte. Von den Regelleistungsberechtigten, die im Zeitraum **September 2015 bis August 2016** die Grundsicherung verließen, bekamen 29 Prozent innerhalb von 3 Monaten erneut SGB II-Leistungen (vgl. 1.6).

### Methodische Hinweise

- Angaben zu Bewegungen liegen aus den IT-Fachverfahren der BA und über XSozial-BA-SGB II vor.
- Als Bewegungen werden Zu- und Abgänge über Statusänderungen definiert. Berücksichtigt werden alle Statusänderungen im Zeitraum zwischen zwei aufeinander folgenden Stichtagen. Statusänderungen aufgrund kurzzeitiger Unterbrechungen, die nicht länger als 7 Tage andauern, werden nicht als Bewegung gezählt. Dabei werden neben reinen Statusveränderungen der RLB von „im Bestand“ zu „nicht im Bestand“ und umgekehrt auch die Wechsel der Zugehörigkeit zur Personengruppe von und zu RLB berücksichtigt.
- Abgangs- und Zugangsrate = Abgang bzw. Zugang des laufenden Monats bezogen auf den Bestand des Vormonats. Die Zugangsrate kann interpretiert werden als Brutto-Zuwachsrate, die Abgangsrate entsprechend als Brutto-Schrumpfrate und als Wahrscheinlichkeit, den Regelleistungsbezug zu beenden.

Weiterführende Informationen finden Sie im Methodenbericht: ["Revision der Statistik der Grundsicherung für Arbeitsuchende nach dem SGB II - Bewegungsmessungen"](#)

## 1.6 Zugänge in und Abgänge aus Regelleistungsbezug: Regelleistungsberechtigte (RLB) mit vorherigem bzw. erneutem Regelleistungsbezug SGB II

Deutschland  
Zeitreihe

Zeit	Zugang			Abgang		Bestand
	Insgesamt	darunter mit vorherigem Regelleistungsbezug		Insgesamt	dar. mit erneutem Regelleistungsbezug innerhalb der folgenden 3 Monate	
		Vorbezug innerhalb der letzten 3 Monate	Vorbezug länger als 3 Monate zurück			
		Anteil in %	Anteil in %			
1	2	3	4	5	6	
2014	2.589.016	34,0	38,4	2.590.353	28,2	5.934.719
2015	2.546.405	33,4	35,8	2.566.822	28,3	5.929.693
Januar 2015	254.091	33,5	40,2	191.342	30,6	5.921.577
Februar	221.154	32,3	39,0	179.156	26,5	5.963.609
März	229.026	26,5	37,3	180.313	24,9	6.012.308
April	195.073	28,1	37,8	205.589	24,3	6.001.472
Mai	178.408	31,4	37,4	194.742	25,5	5.984.832
Juni	186.066	32,5	36,0	195.428	28,4	5.976.248
Juli	196.127	31,4	37,7	208.956	28,0	5.963.365
August	215.275	34,0	36,1	250.719	30,6	5.928.031
September	224.202	39,2	31,8	273.659	30,0	5.877.536
Oktober	223.373	37,4	32,4	244.532	25,7	5.856.458
November	209.520	35,7	33,0	231.904	31,6	5.833.588
Dezember	214.090	37,8	30,5	210.483	32,2	5.837.290
Januar 2016	236.552	34,5	32,9	216.935	30,9	5.856.991
Februar	240.211	34,0	32,7	185.429	28,0	5.912.262
März	213.971	29,1	32,1	194.035	25,5	5.931.986
April	211.152	28,0	32,3	212.935	25,4	5.930.549
Mai	200.888	31,1	31,1	203.766	25,6	5.927.146
Juni	198.560	31,6	31,4	201.182	29,3	5.925.085
Juli	212.173	30,8	32,5	216.584	27,9	5.921.157
August	246.853	29,4	36,4	237.740	30,6	5.930.378
September						
Oktober						
November						
Dezember						
2015 gleitend	2.552.362	33,3	37,0	2.550.265	28,0	5.934.465
2016 gleitend	2.631.545	33,2	32,5	2.629.184	28,6	5.895.036

Auswertungen zu den Bewegungsdaten basieren auf der Messebene für Regelleistungsberechtigte (RLB), dabei werden neben reinen Statusveränderungen der RLB von „im Bestand“ zu „nicht im Bestand“ und umgekehrt auch die Wechsel der Zugehörigkeit zur Personengruppe von und zu RLB berücksichtigt.

Weiterführende Informationen finden Sie im Methodenbericht: ["Revision der Statistik der Grundsicherung für Arbeitsuchende nach dem SGB II - Bewegungsmessungen"](#)

Gleitende Jahreswerte umfassen, ausgehend vom aktuellen Berichtsmonat, immer die letzten 12 Monate.



## 1.6 Zugänge in und Abgänge aus Regelleistungsbezug: Regelleistungsberechtigte (RLB) mit vorherigem bzw. erneutem Regelleistungsbezug SGB II

Deutschland  
August 2016

- Gleitende Jahreswerte von September 2015 bis August 2016 -



### Analyse

33 Prozent der im **gleitenden Jahreszeitraum September 2015 bis August 2016** zugegangenen Regelleistungsberechtigten waren in den letzten drei Monaten schon einmal im Regelleistungsbezug, bei 32 Prozent lag dieser mehr als drei Monate zurück. Von den Regelleistungsberechtigten, die die Grundsicherung im gleichen Zeitraum verließen, erhielten 29 Prozent innerhalb von drei Monaten erneut SGB II-Regelleistungen.

### Methodische Hinweise

1. Bei Zugängen wird der Zeitraum zwischen Zugangsdatum und Beendigung des letzten SGB II-Leistungszeitraums betrachtet, bei Abgängen die Dauer der Unterbrechung zwischen Abgangsdatum und nächstem erneutem Zugangsdatum. Statusänderungen aufgrund kurzzeitiger Unterbrechungen, die nicht länger als 7 Tage dauern, werden nicht gezählt. Dabei werden neben reinen Statusveränderungen der RLB von „im Bestand“ zu „nicht im Bestand“ und umgekehrt auch die Wechsel der Zugehörigkeit zur Personengruppe von und zu RLB berücksichtigt.

2. Die Begrenzung des Anschlussbezugs auf einen maximalen Zeitraum von drei Monaten nach Abgang beruht darauf, dass die Grundsicherungsdaten nach einer Wartezeit von drei Monaten aufbereitet werden. Dabei dürfte der Anteil der Abgänge, die innerhalb von drei Monaten erneut zugehen, etwas untererfasst sein, da es erfahrungsgemäß nach dem Erhebungsstichtag noch zu nachträglichen Bewilligungen kommt.

Weiterführende Informationen finden Sie im Methodenbericht: ["Revision der Statistik der Grundsicherung für Arbeitsuchende nach dem SGB II - Bewegungsmessungen"](#)

## 2.1 Erwerbsfähige Leistungsberechtigte (ELB)

Deutschland  
Zeitreihe

Zeit	ELB insgesamt					ELB-Quote <sup>1)</sup>	darunter: ELB unter 25 Jahren					ELB-Quote für unter 25-Jährige <sup>2)</sup>
	Bestand	Veränderung gegenüber					Bestand	Veränderung gegenüber				
		Vormonat		Vorjahresmonat				Vormonat		Vorjahresmonat		
		absolut	in %	absolut	in %			absolut	in %	absolut	in %	
1	2	3	4	5	6	7	8	9	10	11	12	
2014	4.354.239	,	,	-35.582	-0,8	8,1	706.655	.	.	-11.139	-1,6	8,1
2015	4.327.206	.	.	-27.033	-0,6	8,0	712.400	.	.	5.745	0,8	8,2
2016	4.309.623	.	.	-17.583	-0,4	7,9						
Januar 2015	4.323.442	41.201	1,0	-40.495	-0,9	8,1	695.785	13.988	2,1	-7.163	-1,0	8,0
Februar	4.360.438	36.996	0,9	-42.579	-1,0	8,1	709.033	13.248	1,9	-4.974	-0,7	8,2
März	4.397.884	37.446	0,9	-23.251	-0,5	8,2	722.157	13.124	1,9	2.236	0,3	8,3
April	4.390.497	-7.387	-0,2	-22.387	-0,5	8,2	725.289	3.132	0,4	5.334	0,7	8,4
Mai	4.376.241	-14.256	-0,3	-19.109	-0,4	8,2	727.154	1.865	0,3	6.750	0,9	8,4
Juni	4.367.607	-8.634	-0,2	-14.545	-0,3	8,1	730.483	3.329	0,5	8.212	1,1	8,4
Juli	4.356.078	-11.529	-0,3	-23.452	-0,5	8,0	736.403	5.920	0,8	8.588	1,2	8,4
August	4.324.274	-31.804	-0,7	-21.082	-0,5	8,0	726.523	-9.880	-1,3	7.679	1,1	8,3
September	4.286.903	-37.371	-0,9	-25.641	-0,6	7,9	704.701	-21.822	-3,0	8.167	1,2	8,0
Oktober	4.258.715	-28.188	-0,7	-23.628	-0,6	7,8	690.229	-14.472	-2,1	11.555	1,7	7,9
November	4.240.685	-18.030	-0,4	-29.689	-0,7	7,8	687.853	-2.376	-0,3	11.161	1,6	7,8
Dezember	4.243.707	3.022	0,1	-38.534	-0,9	7,8	693.195	5.342	0,8	11.398	1,7	7,9
Januar 2016	4.266.319	22.612	0,5	-57.123	-1,3	7,9	701.554	8.359	1,2	5.769	0,8	8,0
Februar	4.311.476	45.157	1,1	-48.962	-1,1	7,9	718.392	16.838	2,4	9.359	1,3	8,2
März	4.328.093	16.617	0,4	-69.791	-1,6	8,0	729.507	11.115	1,5	7.350	1,0	8,3
April	4.326.565	-1.528	0,0	-63.932	-1,5	8,0	736.975	7.468	1,0	11.686	1,6	8,4
Mai	4.321.247	-5.318	-0,1	-54.994	-1,3	8,0	743.865	6.890	0,9	16.711	2,3	8,5
Juni	4.317.582	-3.665	-0,1	-50.025	-1,1	7,9	751.039	7.174	1,0	20.556	2,8	8,6
Juli	4.311.954	-5.628	-0,1	-44.124	-1,0	7,9	761.559	10.520	1,4	25.156	3,4	8,7
August	4.318.548	6.594	0,2	-5.726	-0,1	7,9	771.818	10.259	1,3	45.295	6,2	8,8
September	4.305.086	-13.462	-0,3	18.183	0,4	7,9						
Oktober	4.300.946	-4.140	-0,1	42.231	1,0	7,9						
November	4.301.077	131	0,0	60.392	1,4	7,9						
Dezember	4.306.585	5.507	0,1	62.878	1,5	7,9						
2015 gleitend	4.327.206	,	,	-27.033	-0,6	8,0	708.877	,	,	-1.599	-0,2	8,2
2016 gleitend	4.309.623	.	.	-17.583	-0,4	7,9	724.224	.	.	15.347	2,2	8,3

Gleitende Jahreswerte umfassen, ausgehend vom aktuellen Berichtsmonat, immer die letzten 12 Monate. Die farbig markierten Daten sind vorläufige hochgerechnete Werte.

<sup>1)</sup> Zur Berechnung der ELB-Quote werden die erwerbsfähigen Leistungsberechtigten (ELB) zur Bevölkerung im Alter von 15 Jahren bis zur Altersgrenze ins Verhältnis gesetzt.

<sup>2)</sup> Zur Berechnung der ELB-Quote für unter 25-Jährige werden die erwerbsfähigen Leistungsberechtigten (ELB) von 15 bis unter 25 Jahren zur Bevölkerung im Alter von 15 bis unter 25 Jahren ins Verhältnis gesetzt.

## 2.1 Erwerbsfähige Leistungsberechtigte (ELB)

Deutschland  
Zeitreihe

### Erwerbsfähige Leistungsberechtigte

- Bestand absolut (li. Achse) und Veränderung gegenüber Vorjahr (re. Achse) in Tsd. -

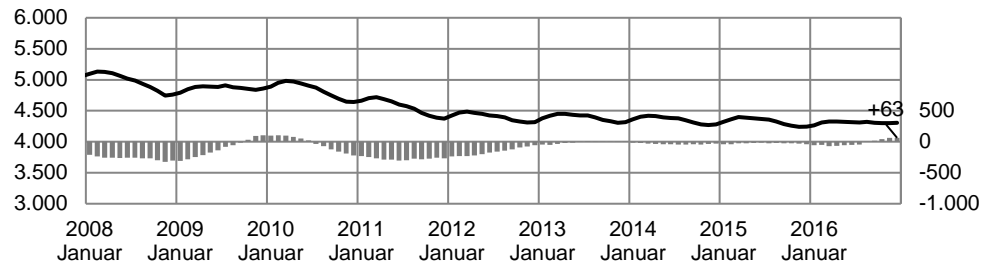

### Erwerbsfähige Leistungsberechtigte unter 25 Jahren

- Bestand absolut (li. Achse) und Veränderung gegenüber Vorjahr (re. Achse) in Tsd. -

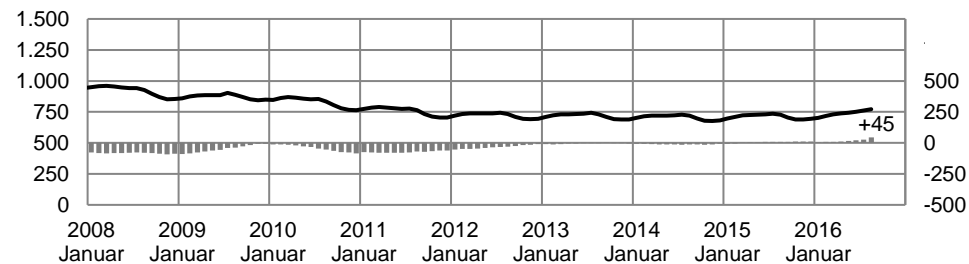

### SGB II-Hilfequoten von erwerbsfähigen Leistungsberechtigten

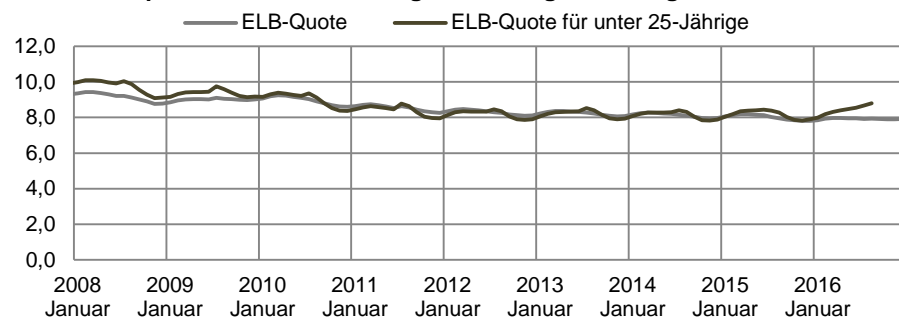

## Analyse

Im **Dezember 2016** waren 4,31 Mio. **erwerbsfähige Leistungsberechtigte (ELB)** registriert. Gegenüber dem Vormonat hat sich ihre Zahl um 6.000 oder 0,1 Prozent erhöht. Saisonbereinigt ergibt sich eine Veränderung zum Vormonat von -2.000, nach +13.000 im November und +17.000 im Oktober. Im Vergleich zum Vorjahr hat die Zahl der erwerbsfähigen Leistungsberechtigten im Dezember um 63.000 bzw. 1 Prozent zugenommen, nach +60.000 bzw. +1 Prozent im November und +42.000 bzw. +1 Prozent im Oktober. 7,9 Prozent der Bevölkerung im erwerbsfähigen Alter erhielten im Dezember 2016 als ELB Regelleistungen aus der Grundsicherung (ELB-Quote).

Von den erwerbsfähigen Leistungsberechtigten waren im **August 2016** 41 Prozent arbeitslos gemeldet (vgl. 2.2), 27 Prozent verfügten über Einkommen aus Erwerbstätigkeit (vgl. 2.4) und 2 Prozent bezogen parallel Arbeitslosengeld nach dem SGB III (vgl. 2.6). An allen erwerbsfähigen Leistungsberechtigten betrug der Anteil der Frauen 50,4 Prozent und der der Männer 49,6 Prozent (vgl. 2.7). Jüngere unter 25 Jahren stellen 18 Prozent und Ältere ab 55 Jahren 17 Prozent an allen erwerbsfähigen Leistungsberechtigten. Der Anteil der Ausländer betrug 29 Prozent. Insgesamt lag der Bestand an erwerbsfähigen Leistungsberechtigten im **August 2016** etwas unter dem Niveau des Vorjahresmonats (-6.000 oder -0,1 Prozent). Dabei zeigt sich diese Abnahme ausschließlich bei Frauen (-49.000 oder -2 Prozent), während sich bei Männern ein Anstieg von 43.000 oder 2 Prozent errechnet. Differenziert nach dem Alter zeigen sich Rückgänge ab der mittleren Altersgruppe: Die Abnahmen lauten 2 Prozent bei den Älteren ab 55 Jahren und 1 Prozent bei der Gruppe der 25- bis unter 55-Jährigen. In der Altersgruppe der unter 25-Jährigen gab es eine Zunahme von 3 Prozent. Die Zahl der ausländischen erwerbsfähigen Leistungsberechtigten stieg um 15 Prozent, die der deutschen erwerbsfähigen Leistungsberechtigten ging um 5 Prozent zurück.

## Methodische Hinweise

1. Die Angaben zu Personen und Bedarfsgemeinschaften beruhen auf Auswertungen aus den IT-Fachverfahren der BA und auf Datenlieferungen kommunaler Träger über den Datenstandard XSozial-BA-SGB II.
2. Aufgrund nachträglicher Bewilligungen und Aufhebungen sind stabile Ergebnisse erst nach einer Wartezeit von drei Monaten zu erzielen. Damit für die Beurteilung der aktuellen Entwicklung dennoch zeitnahe Informationen zur Verfügung stehen, werden die Eckwerte für Personen und Bedarfsgemeinschaften auf den erwarteten 3-Monatswert hochgerechnet.
3. Ausführliche Informationen zur Abbildung der Personengruppen in der Grundsicherungsstatistik SGB II sind unter den Methodischen Hinweisen im Anhang zu

["Methodische Hinweise - Schematische Darstellung der Berichtssystematik"](#)

**2.2 Erwerbsfähige Leistungsberechtigte (ELB) und Arbeitslosigkeit**

Deutschland  
Zeitreihe

Zeit	Bestand an ELB	davon																	
		arbeitslose ELB		nicht arbeitslose ELB		davon													
						in arbeitsmarkt-politischen Maßnahmen		in ungeförderter Erwerbs-tätigkeit		in Schule, Studium, ungeförderter Ausbildung		in Erziehung, Haushalt, Pflege		in Arbeits-unfähigkeit		in Sonder-regelungen für Ältere (§ 53a SGB II)		Sonstiges/ Unbekannt	
		absolut	Anteil an Sp. 1 in %	absolut	Anteil an Sp. 1 in %	absolut	Anteil an Sp. 1 in %	absolut	Anteil an Sp. 1 in %	absolut	Anteil an Sp. 1 in %	absolut	Anteil an Sp. 1 in %	absolut	Anteil an Sp. 1 in %	absolut	Anteil an Sp. 1 in %	absolut	Anteil an Sp. 1 in %
1	2	3	4	5	6	7	8	9	10	11	12	13	14	15	16	17	18	19	
2014	4.354.239	1.875.113	43,1	2.479.126	56,9	444.590	10,2	718.491	16,5	337.918	7,8	288.452	6,6	297.475	6,8	183.486	4,2	208.715	4,8
2015	4.327.206	1.843.829	42,6	2.483.377	57,4	435.884	10,1	720.122	16,6	345.509	8,0	288.576	6,7	298.429	6,9	165.109	3,8	229.747	5,3
Januar 2015	4.323.442	1.899.324	43,9	2.424.118	56,1	420.991	9,7	696.005	16,1	335.958	7,8	286.466	6,6	292.449	6,8	169.497	3,9	222.752	5,2
Februar	4.360.438	1.895.051	43,5	2.465.387	56,5	434.905	10,0	703.584	16,1	342.774	7,9	287.611	6,6	305.743	7,0	168.350	3,9	222.420	5,1
März	4.397.884	1.889.508	43,0	2.508.376	57,0	447.577	10,2	719.051	16,3	350.721	8,0	289.770	6,6	308.809	7,0	168.158	3,8	224.290	5,1
April	4.390.497	1.874.637	42,7	2.515.860	57,3	453.026	10,3	728.699	16,6	356.846	8,1	289.654	6,6	296.022	6,7	166.881	3,8	224.732	5,1
Mai	4.376.241	1.849.813	42,3	2.526.428	57,7	458.402	10,5	730.542	16,7	361.001	8,2	290.038	6,6	297.647	6,8	166.114	3,8	222.684	5,1
Juni	4.367.607	1.831.863	41,9	2.535.744	58,1	454.675	10,4	739.378	16,9	365.776	8,4	291.112	6,7	294.061	6,7	165.533	3,8	225.209	5,2
Juli	4.356.078	1.847.147	42,4	2.508.931	57,6	427.692	9,8	732.654	16,8	364.172	8,4	291.958	6,7	292.789	6,7	164.375	3,8	235.291	5,4
August	4.324.274	1.865.427	43,1	2.458.847	56,9	399.174	9,2	724.753	16,8	334.132	7,7	291.076	6,7	290.499	6,7	163.590	3,8	255.623	5,9
September	4.286.903	1.811.097	42,2	2.475.806	57,8	426.158	9,9	728.602	17,0	339.358	7,9	287.297	6,7	292.844	6,8	162.916	3,8	238.631	5,6
Oktober	4.258.715	1.787.334	42,0	2.471.381	58,0	436.171	10,2	725.231	17,0	330.828	7,8	285.346	6,7	299.435	7,0	161.882	3,8	232.488	5,5
November	4.240.685	1.775.416	41,9	2.465.269	58,1	440.443	10,4	713.438	16,8	331.031	7,8	285.711	6,7	305.524	7,2	162.019	3,8	227.103	5,4
Dezember	4.243.707	1.799.335	42,4	2.444.372	57,6	431.397	10,2	699.525	16,5	333.514	7,9	286.879	6,8	305.324	7,2	161.987	3,8	225.746	5,3
Januar 2016	4.266.319	1.870.992	43,9	2.395.327	56,1	395.724	9,3	679.508	15,9	338.314	7,9	288.431	6,8	297.732	7,0	161.956	3,8	233.662	5,5
Februar	4.311.476	1.867.686	43,3	2.443.790	56,7	417.962	9,7	690.150	16,0	343.887	8,0	288.515	6,7	301.769	7,0	161.737	3,8	239.770	5,6
März	4.328.093	1.854.710	42,9	2.473.383	57,1	436.982	10,1	694.645	16,0	349.055	8,1	290.631	6,7	304.110	7,0	163.020	3,8	234.940	5,4
April	4.326.565	1.826.877	42,2	2.499.688	57,8	454.987	10,5	693.925	16,0	353.002	8,2	291.331	6,7	303.419	7,0	162.788	3,8	240.236	5,6
Mai	4.321.247	1.796.987	41,6	2.524.260	58,4	480.922	11,1	693.652	16,1	357.282	8,3	293.594	6,8	301.190	7,0	162.983	3,8	234.637	5,4
Juni	4.317.582	1.766.390	40,9	2.551.192	59,1	503.263	11,7	692.777	16,0	361.816	8,4	295.519	6,8	298.582	6,9	163.600	3,8	235.635	5,5
Juli	4.311.954	1.765.455	40,9	2.546.499	59,1	496.901	11,5	688.008	16,0	359.791	8,3	296.807	6,9	298.605	6,9	162.624	3,8	243.763	5,7
August	4.318.548	1.780.218	41,2	2.538.330	58,8	486.497	11,3	680.980	15,8	349.718	8,1	297.628	6,9	295.596	6,8	161.893	3,7	266.017	6,2
Veränd. VJ abs. / %-Pkt.	-5.726	-85.209	-1,9	79.483	1,9	87.323	2,0	-43.773	-1,0	15.586	0,4	6.552	0,2	5.097	0,1	-1.697	0,0	10.394	0,2
in %	-0,1	-4,6	x	3,2	x	21,9	x	-6,0	x	4,7	x	2,3	x	1,8	x	-1,0	x	4,1	x

**Methodische Hinweise**

Der Status Arbeitslosigkeit wird nach den im Sozialgesetzbuch festgelegten Kriterien vergeben. Danach werden gemeldete Personen als Arbeitslose geführt, wenn sie keine Beschäftigung von mehr als 15 Wochenstunden ausüben, eine solche Beschäftigung suchen, dem Arbeitsmarkt zur Verfügung stehen und nicht an einer arbeitsmarktpolitischen Maßnahme teilnehmen. Personen, die wenigstens eines dieser Merkmale nicht erfüllen, werden nicht als arbeitslos geführt. Im SGB II ist insbesondere der § 10 SGB II relevant, der bestimmt unter welchen Bedingungen Arbeit nicht zumutbar ist; darunter fällt insbesondere Erziehung von Kindern, Pflege von Angehörigen und Schulbesuch. In der Tabelle werden die typischen Fallkonstellationen aufgeführt, in denen ELB nicht als arbeitslos zählen. Die statusrelevanten Lebenslagen der nichtarbeitslosen ELB wurden aus der "Statistik der gemeldeten erwerbsfähigen Personen" in die Grundsicherungsstatistik integriert.

Weiterführende Informationen finden Sie im Methodenbericht: ["Warum sind nicht alle erwerbsfähigen Leistungsberechtigten arbeitslos ?"](#)

## 2.2 Erwerbsfähige Leistungsberechtigte (ELB) und Arbeitslosigkeit

Deutschland

August 2016

### Arbeitslose erwerbsfähige Leistungsberechtigte

- Anteil an allen ELB in Prozent -

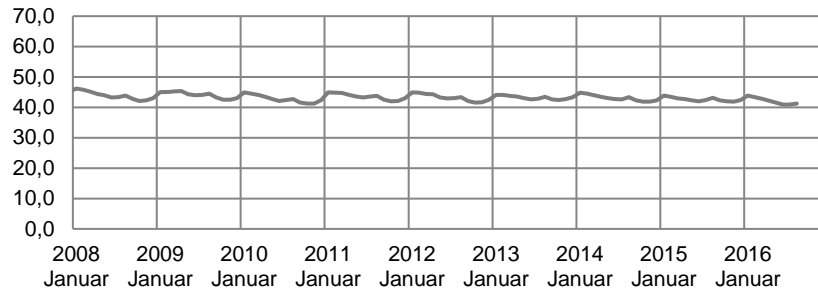

### Erwerbsfähige Leistungsberechtigte nach Status

- Anteile in Prozent -

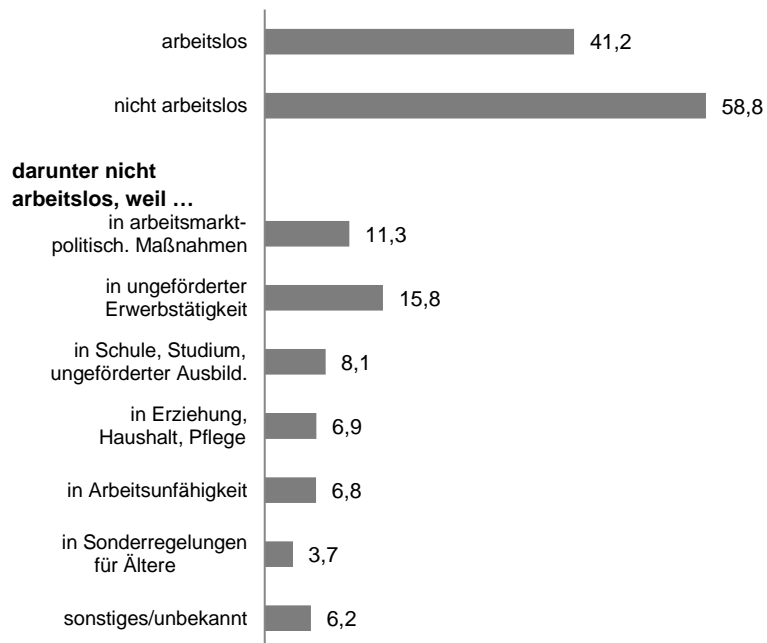

### Analyse

Im **August 2016** waren 1,78 Mio. oder 41 Prozent der **erwerbsfähigen Leistungsberechtigten (ELB) arbeitslos** und 2,54 Mio. oder 59 Prozent **nicht arbeitslos** gemeldet. Die ELB, welche Leistungen aus der Grundsicherung erhalten, ohne arbeitslos zu sein, können in folgende Gruppen unterschieden werden: (1) Teilnehmer an Maßnahmen der Arbeitsförderung, die weitere Leistungen aus der Grundsicherung beziehen (Anteile bezogen auf alle ELB: 11 Prozent); (2) erwerbstätige Leistungsbezieher, die mindestens 15 Wochenstunden arbeiten (16 Prozent); (3) erwerbsfähige Leistungsberechtigte, welche die Schule, ein Studium oder eine Ausbildung absolvieren (8 Prozent); (4) erwerbsfähige Leistungsberechtigte, die Kinder erziehen oder Angehörige pflegen (7 Prozent); (5) erwerbsfähige Leistungsberechtigte, die arbeitsunfähig erkrankt sind (7 Prozent) und (6) erwerbsfähige Leistungsberechtigte in Sonderregelungen für Ältere (4 Prozent).

Der Anteil der arbeitslosen ELB nach **Geschlecht und Alter** zeigt deutliche Unterschiede. So waren im **August 2016** 45 Prozent der Männer und 37 Prozent der Frauen arbeitslos (vgl. 2.3). Jüngere unter 25 Jahren sind zu 21 Prozent und Ältere ab 55 Jahren zu 41 Prozent arbeitslos. Die Gründe: Frauen stehen häufiger als Männer wegen der Betreuung kleiner Kinder oder pflegebedürftiger Angehöriger und junge Menschen wegen Schulbesuch dem Arbeitsmarkt nicht zur Verfügung. Bei Älteren spielt die Regelung des § 53a SGB II eine Rolle.

### Methodische Hinweise

1. Die Angaben zu arbeitslosen und nicht-arbeitslosen erwerbsfähigen Leistungsberechtigten beruhen auf einer Verknüpfung der integrierten Statistik zur Grundsicherung für Arbeitsuchende mit der integrierten Arbeitslosenstatistik.
2. Die Angaben zu den arbeitslosen erwerbsfähigen Leistungsberechtigten weichen von den Arbeitslosen im Rechtskreis SGB II ab (auf Bundesebene etwa um 4%), da wegen nachträglichen Änderungen im Leistungsstatus und kurzzeitigen Leistungsunterbrechungen (ohne Rechtskreiswechsel) nicht alle in der Arbeitslosenstatistik zum Stichtag erfassten SGB II-Arbeitslosen auch Regelleistungsberechtigte in der Grundsicherung sind.
3. Die statusrelevanten Lebenslagen der nichtarbeitslosen ELB werden aus der Statistik der gemeldeten erwerbsfähigen Personen entnommen. Mit Berichtsmonat September 2015 wurde das Merkmal „Statusrelevante Lebenslage“ aus der Statistik der gemeldeten erwerbsfähigen Personen in

Weiterführende Informationen finden Sie im Methodenbericht: ["Warum sind nicht alle erwerbsfähigen Leistungsberechtigten arbeitslos?"](#)

### 2.3 Anteil arbeitsloser erwerbsfähiger Leistungsberechtigter (ELB) an allen erwerbsfähigen Leistungsberechtigten nach Personenmerkmalen

Deutschland

Zeitreihe

Zeit	ELB	Geschlecht		Alter			Staatsangehörigkeit	
		Männer	Frauen	15 bis unter 25 Jahren	25 bis unter 55 Jahren	55 Jahre und älter	Deutsche	Ausländer
	in %							
	1	2	3	4	5	6	7	8
2014	43,1	47,7	38,7	20,2	49,2	40,7	44,1	39,8
2015	42,6	47,3	38,2	19,2	48,6	42,0	43,8	39,2
Januar 2015	43,9	49,1	39,0	19,4	50,1	42,8	45,2	40,1
Februar	43,5	48,7	38,5	19,3	49,6	42,4	44,7	39,7
März	43,0	48,0	38,2	19,2	49,0	42,1	44,2	39,3
April	42,7	47,5	38,1	18,9	48,8	42,0	43,9	39,2
Mai	42,3	47,0	37,8	18,6	48,3	41,8	43,4	38,9
Juni	41,9	46,5	37,6	18,4	48,0	41,5	43,1	38,6
Juli	42,4	46,8	38,3	19,4	48,5	41,7	43,5	39,3
August	43,1	47,4	39,1	21,4	49,0	41,9	44,1	40,4
September	42,2	46,6	38,1	19,4	48,1	41,6	43,3	39,2
Oktober	42,0	46,4	37,7	18,9	47,7	41,6	43,2	38,7
November	41,9	46,5	37,5	18,6	47,6	41,7	43,1	38,4
Dezember	42,4	47,2	37,8	18,7	48,2	42,3	43,7	38,9
Januar 2016	43,9	49,1	38,9	19,5	49,9	44,0	45,2	40,3
Februar	43,3	48,5	38,4	19,5	49,2	43,5	44,7	39,8
März	42,9	47,8	38,0	19,7	48,7	43,0	44,1	39,5
April	42,2	47,0	37,5	19,5	48,0	42,5	43,4	39,3
Mai	41,6	46,2	37,1	19,2	47,4	41,9	42,8	38,6
Juni	40,9	45,3	36,6	18,8	46,7	41,3	42,2	37,8
Juli	40,9	45,0	36,9	19,5	46,7	40,9	42,2	38,0
August	41,2	45,2	37,3	21,1	46,8	40,7	42,3	38,6
September								
Oktober								
November								
Dezember								
2015 gleitend	42,6	47,3	38,2	19,3	48,6	41,5	43,7	39,3
2016 gleitend	42,1	46,7	37,7	19,4	47,9	42,1	43,4	38,9

Gleitende Jahreswerte umfassen, ausgehend vom aktuellen Berichtsmonat, immer die letzten 12 Monate.



### 2.3 Anteil arbeitsloser erwerbsfähiger Leistungsberechtigter (ELB) an allen erwerbsfähigen Leistungsberechtigten nach Personenmerkmalen

Deutschland  
Zeitreihe

#### Anteil arbeitsloser ELB an allen ELB nach Personenmerkmalen

- Anteile in Prozent (Gleitende Jahresdurchschnitte von September 2015 bis August 2016) -

##### Geschlecht



##### Alter

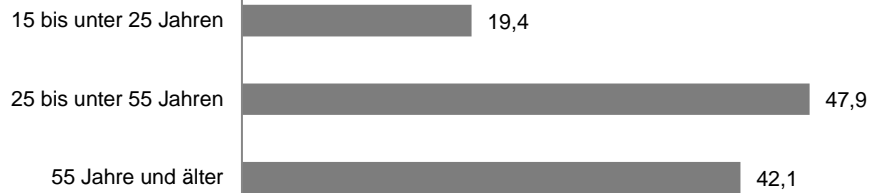

##### Staatsangehörigkeit



#### Anteil arbeitsloser ELB an allen ELB nach Geschlecht

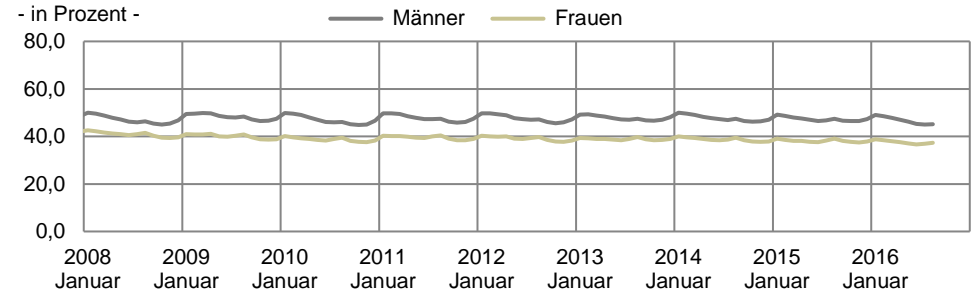

#### Anteil arbeitsloser ELB an allen ELB nach Alter

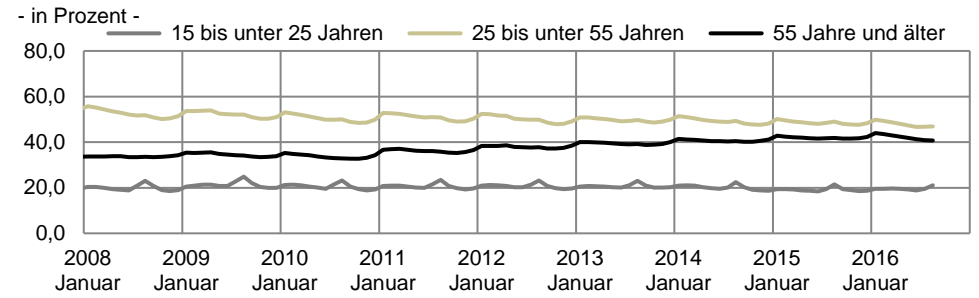

#### Anteil arbeitsloser ELB an allen ELB nach Staatsangehörigkeit

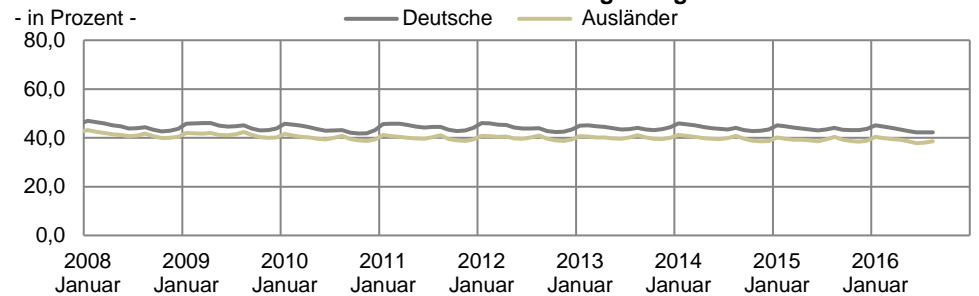

**2.4 Erwerbstätige erwerbsfähige Leistungsberechtigte (ELB) nach Art der Erwerbstätigkeit**

Deutschland  
Zeitreihe

Zeit	Bestand an ELB	darunter																				
		erwerbstätige ELB <sup>1)</sup>		davon															selbständig erwerbstätige ELB			
				abhängig erwerbstätige ELB		darunter											ausschließlich geringfügig Beschäftigte				ohne Beschäftigungsmeldung	
						sozialversicherungspflichtig Beschäftigte		Vollzeit			darunter			Teilzeit								
		absolut	Anteil in % an Sp. 1	absolut	Anteil in % an Sp. 1	absolut	Anteil in % an Sp. 1	absolut	Anteil in % an Sp. 1	absolut	Anteil in % an Sp. 1	absolut	absolut	Anteil in % an Sp. 1	absolut	Anteil in % an Sp. 1	absolut	Anteil in % an Sp. 1	absolut	Anteil in % an Sp. 1		
1	2	3	4	5	6	7	8	9	10	11	12	13	14	15	16	17	18					
2014	4.354.239	1.292.402	29,7	1.184.186	27,2	578.868	13,3	211.677	4,9	34.421	366.513	8,4	479.126	11,0	126.192	2,9	118.029	2,7				
2015	4.327.206	1.235.913	28,6	1.128.457	26,1	581.319	13,4	196.944	4,6	31.396	384.344	8,9	428.596	9,9	118.542	2,7	117.277	2,7				
Januar 2015	4.323.442	1.244.139	28,8	1.136.265	26,3	558.452	12,9	192.832	4,5	35.035	365.552	8,5	439.165	10,2	138.648	3,2	117.490	2,7				
Februar	4.360.438	1.224.690	28,1	1.115.897	25,6	562.655	12,9	192.966	4,4	33.560	369.635	8,5	434.768	10,0	118.474	2,7	118.393	2,7				
März	4.397.884	1.236.191	28,1	1.126.492	25,6	573.468	13,0	195.907	4,5	32.799	377.515	8,6	434.898	9,9	118.125	2,7	119.471	2,7				
April	4.390.497	1.241.451	28,3	1.131.414	25,8	581.245	13,2	198.671	4,5	31.876	382.534	8,7	431.724	9,8	118.445	2,7	119.900	2,7				
Mai	4.376.241	1.242.147	28,4	1.132.684	25,9	585.771	13,4	199.258	4,6	30.952	386.482	8,8	432.768	9,9	114.144	2,6	119.337	2,7				
Juni	4.367.607	1.245.111	28,5	1.135.841	26,0	589.532	13,5	199.020	4,6	29.503	390.483	8,9	432.706	9,9	113.603	2,6	119.292	2,7				
Juli	4.356.078	1.248.663	28,7	1.140.446	26,2	587.815	13,5	197.316	4,5	26.647	390.471	9,0	431.533	9,9	121.098	2,8	118.243	2,7				
August	4.324.274	1.238.834	28,6	1.131.732	26,2	585.311	13,5	197.250	4,6	27.902	388.036	9,0	426.212	9,9	120.209	2,8	117.030	2,7				
September	4.286.903	1.234.871	28,8	1.128.852	26,3	592.215	13,8	201.078	4,7	31.893	391.120	9,1	420.887	9,8	115.751	2,7	115.846	2,7				
Oktober	4.258.715	1.235.283	29,0	1.130.230	26,5	595.118	14,0	201.591	4,7	33.227	393.512	9,2	419.088	9,8	116.024	2,7	114.892	2,7				
November	4.240.685	1.223.218	28,8	1.118.803	26,4	584.630	13,8	196.586	4,6	32.119	388.029	9,2	418.058	9,9	116.115	2,7	114.168	2,7				
Dezember	4.243.707	1.216.364	28,7	1.112.830	26,2	579.619	13,7	190.852	4,5	31.237	388.754	9,2	421.345	9,9	111.866	2,6	113.259	2,7				
Januar 2016	4.266.319	1.191.106	27,9	1.089.258	25,5	556.497	13,0	177.385	4,2	30.190	379.103	8,9	410.624	9,6	122.137	2,9	111.160	2,6				
Februar	4.311.476	1.183.906	27,5	1.082.442	25,1	561.956	13,0	179.731	4,2	29.117	382.219	8,9	410.483	9,5	110.004	2,6	110.560	2,6				
März	4.328.093	1.185.993	27,4	1.085.237	25,1	564.533	13,0	179.823	4,2	28.375	384.705	8,9	410.483	9,5	110.221	2,5	109.973	2,5				
April	4.326.565	1.188.068	27,5	1.088.206	25,2	567.352	13,1	180.721	4,2	27.926	386.628	8,9	410.459	9,5	110.395	2,6	109.106	2,5				
Mai	4.321.247	1.190.677	27,6	1.092.034	25,3	573.179	13,3	182.289	4,2	27.095	390.888	9,0	410.631	9,5	108.224	2,5	107.852	2,5				
Juni	4.317.582	1.187.028	27,5	1.089.369	25,2												106.723	2,5				
Juli	4.311.954	1.183.882	27,5	1.088.121	25,2												104.753	2,4				
August	4.318.548	1.187.180	27,5	1.092.727	25,3												103.282	2,4				
September																						
Oktober																						
November																						
Dezember																						
Ver. VJ Mai abs. / %-Pkt.	-54.994	-51.470	-0,8	-40.650	-0,6	-12.592	-0,1	-16.969	-0,3	-3.857	4.406	0,2	-22.137	-0,4	-5.920	-0,1	-11.485	-0,2				
in %	-1,3	-4,1	x	-3,6	x	-2,1	x	-8,5	x	-12,5	1,1	x	-5,1	x	-5,2	-4,0	-9,6	x				
Ver. VJ August abs. / %-Pkt.	-5.726	-51.653	-1,2	-39.005	-0,9	.	.	.	.	.	.	.	.	.	.	.	-13.748	-0,3				
in %	-0,1	-4,2	x	-3,4	x	.	.	.	.	.	.	.	.	.	.	.	-11,7	x				

<sup>1)</sup> Mehrfachnennungen möglich.

## 2.4 Erwerbstätige erwerbsfähige Leistungsberechtigte (ELB) nach Art der Erwerbstätigkeit

Deutschland  
Zeitreihe

### Erwerbstätige ELB nach Art der Erwerbstätigkeit

- Anteil **abhängiger** (li. Achse) und **selbständiger** (re. Achse) Erwerbstätigkeit an allen ELB in Prozent -

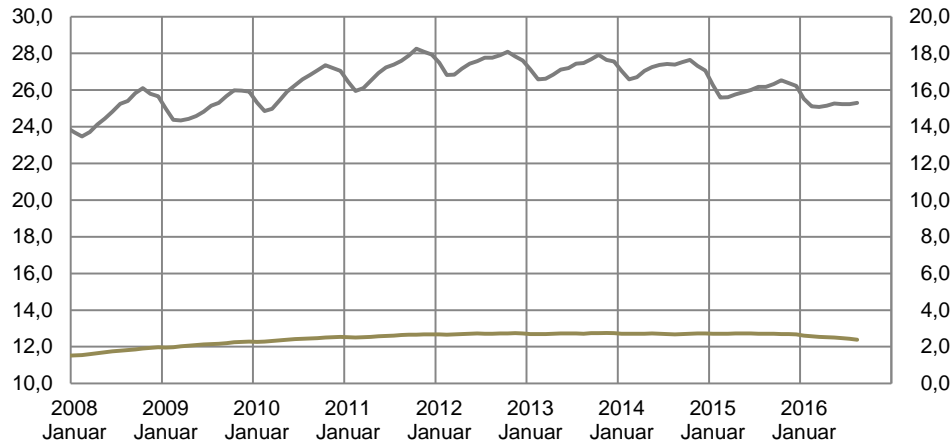

### Analyse

Im **August 2016** verfügten 1,19 Mio. oder 27 Prozent der ELB über Einkommen aus Erwerbstätigkeit, 1,09 Mio. oder 25 Prozent aus abhängiger Erwerbstätigkeit und 103.000 oder 2 Prozent als selbständige Erwerbstätige (Mehrfachnennung möglich). Angaben zur Art des Beschäftigungsverhältnisses liegen aktuell bis **Mai 2016** vor. Danach arbeiteten 573.000 oder 13 Prozent der ELB in einer sozialversicherungspflichtigen Beschäftigung (darunter 391.000 in Teilzeit) und 519.000 oder 12 Prozent in einem ausschließlich geringfügigen Beschäftigungsverhältnis oder in einem Arbeitsverhältnis ohne Beschäftigungsmeldung. Im Vorjahresvergleich ging die Zahl der erwerbstätigen erwerbsfähigen Leistungsberechtigten im Mai um 51.000 oder 1 Prozent zurück. Dabei zeigt sich eine Abnahme bei allen Arten der Erwerbstätigkeit (ELB in einem geringfügigen Beschäftigungsverhältnis oder in einem Arbeitsverhältnis ohne Beschäftigungsmeldung: -28.000; selbständig erwerbstätige ELB: -11.000; sozialversicherungspflichtig beschäftigte ELB: -13.000).

### Abhängig erwerbstätige ELB nach Beschäftigungsform

- Anteil **ausschl. geringfügig Beschäftigte**, **sozialversicherungspflichtig Beschäftigte** an allen ELB in Prozent -

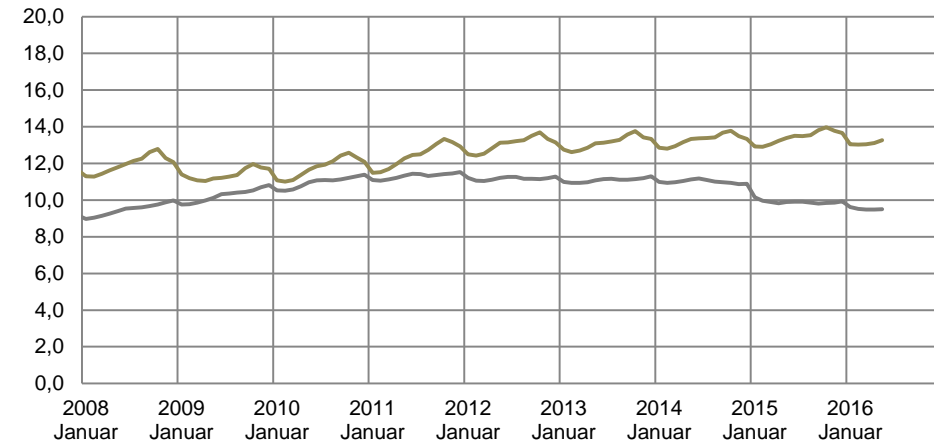

### Methodische Hinweise

1. Erwerbstätige erwerbsfähige Leistungsberechtigte sind erwerbsfähige Leistungsberechtigte (ELB), die über Bruttoeinkommen aus abhängiger Erwerbstätigkeit und/oder über Betriebsgewinn aus selbständiger Tätigkeit verfügen.
2. Für abhängig erwerbstätige erwerbsfähige Leistungsberechtigte können über eine integrierte Auswertung mit der Beschäftigungsstatistik Informationen u.a. über die Art des Beschäftigungsverhältnisses (sozialversicherungspflichtig oder geringfügig) und über die Arbeitszeit gewonnen werden. Auswertungen für erwerbstätige erwerbsfähige Leistungsberechtigte nach Merkmalen der Beschäftigungsstatistik haben eine Wartezeit von 6 Monaten.

**2.5 Erwerbstätige erwerbsfähige Leistungsberechtigte (ELB) nach Art der Erwerbstätigkeit: Strukturmerkmale**

Deutschland  
Mai 2016

Merkmal	Bestand an ELB	darunter																		
		davon															selbständig erwerbstätige ELB			
		darunter																		
		erwerbstätige ELB <sup>1)</sup>		abhängig erwerbstätige ELB		sozial-versicherungs-pflichtig Beschäftigte		Vollzeit			Auszubildende		Teilzeit		ausschließlich geringfügig Beschäftigte				ohne Beschäftigungs-meldung	
								absolut	Anteil in % an Sp. 1	absolut	Anteil in % an Sp. 1	absolut	Anteil in % an Sp. 1	absolut						
1	2	3	4	5	6	7	8	9	10	11	12	13	14	15	16	17	18			
<b>ELB insgesamt</b>	4.321.247	1.190.677	27,6	1.092.034	25,3	573.179	13,3	182.289	4,2	27.095	390.888	9,0	410.631	9,5	108.224	2,5	107.852	2,5		
darunter:																				
<b>nach Geschlecht</b>																				
Männer	2.139.758	548.146	25,6	487.916	22,8	256.791	12,0	123.046	5,8	15.703	133.743	6,3	173.175	8,1	57.950	2,7	64.450	3,0		
Frauen	2.181.470	642.527	29,5	604.114	27,7	316.386	14,5	59.242	2,7	11.392	257.144	11,8	237.454	10,9	50.274	2,3	43.402	2,0		
<b>nach Alter</b>																				
unter 25 Jahren	743.865	95.367	12,8	93.741	12,6	46.638	6,3	32.235	4,3	21.445	14.401	1,9	33.158	4,5	13.945	1,9	1.759	0,2		
25 bis unter 55 Jahren	2.848.408	888.099	31,2	812.384	28,5	454.430	16,0	135.882	4,8	5.634	318.548	11,2	281.675	9,9	76.279	2,7	83.184	2,9		
55 Jahre und älter	728.974	207.211	28,4	185.909	25,5	72.111	9,9	14.172	1,9	16	57.939	7,9	95.798	13,1	18.000	2,5	22.909	3,1		
<b>nach Staatsangehörigkeit</b>																				
Deutsche	3.083.186	849.186	27,5	774.559	25,1	408.930	13,3	128.326	4,2	21.125	280.602	9,1	291.632	9,5	73.997	2,4	81.740	2,7		
Ausländer	1.224.761	339.558	27,7	315.721	25,8	163.496	13,3	53.676	4,4	5.893	109.820	9,0	118.299	9,7	33.926	2,8	25.928	2,1		
<b>nach Typ der BG <sup>2)</sup></b>																				
Single-BG	1.798.265	419.227	23,3	371.667	20,7	154.100	8,6	34.927	1,9	4.377	119.172	6,6	170.490	9,5	47.077	2,6	51.517	2,9		
Alleinerziehende-BG	768.578	223.777	29,1	213.084	27,7	123.506	16,1	24.358	3,2	6.790	99.148	12,9	72.601	9,4	16.977	2,2	12.369	1,6		
mit 1 Kind	429.543	138.218	32,2	131.257	30,6	79.086	18,4	15.907	3,7	4.433	63.179	14,7	42.355	9,9	9.816	2,3	8.003	1,9		
mit 2 Kindern	228.104	65.679	28,8	62.820	27,5	35.597	15,6	6.659	2,9	1.713	28.938	12,7	22.212	9,7	5.011	2,2	3.360	1,5		
mit 3 und mehr Kindern	110.931	19.880	17,9	19.007	17,1	8.823	8,0	1.792	1,6	644	7.031	6,3	8.034	7,2	2.150	1,9	1.006	0,9		
Partner-BG ohne Kinder	558.079	181.188	32,5	168.092	30,1	86.354	15,5	30.229	5,4	3.801	56.124	10,1	67.548	12,1	14.190	2,5	14.116	2,5		
Partner-BG mit Kindern	1.075.217	329.038	30,6	303.233	28,2	188.031	17,5	83.225	7,7	5.764	104.806	9,7	88.393	8,2	26.809	2,5	28.145	2,6		
mit 1 Kind	392.552	127.299	32,4	118.388	30,2	73.960	18,8	33.166	8,4	2.830	40.794	10,4	34.414	8,8	10.014	2,6	9.786	2,5		
mit 2 Kindern	364.697	120.478	33,0	110.982	30,4	69.962	19,2	30.385	8,3	1.801	39.577	10,9	31.708	8,7	9.312	2,6	10.363	2,8		
mit 3 und mehr Kindern	317.968	81.261	25,6	73.863	23,2	44.109	13,9	19.674	6,2	1.133	24.435	7,7	22.271	7,0	7.483	2,4	7.996	2,5		

<sup>1)</sup> Mehrfachnennungen möglich. <sup>2)</sup> Das Kindermerkmal bezieht sich auf minderjährige Kinder.

## 2.5 Erwerbstätige erwerbsfähige Leistungsberechtigte (ELB) nach Art der Erwerbstätigkeit: Strukturmerkmale

Deutschland  
Mai 2016



Geslecht	Anteile in Prozent				
	Insgesamt	Ausschl. geringfügig Beschäftigte	Sozverspfl. Beschäftigte in Teilzeit	Sozverspfl. Beschäftigte in Vollzeit	Selbständige
Männer	46%	42%	34%	68%	60%
Frauen	54%	58%	66%	32%	40%
<b>Alter</b>					
unter 25 Jahren	8%	8%	4%	18%	2%
25 bis unter 55 Jahren	75%	69%	81%	75%	77%
55 Jahre und älter	17%	23%	15%	8%	21%
<b>Staatsangehörigkeit</b>					
Deutsche	71%	71%	72%	70%	76%
Ausländer	29%	29%	28%	29%	24%
<b>Typ der BG</b>					
Single-BG	35%	42%	30%	19%	48%
Alleinerziehende-BG	19%	18%	25%	13%	11%
Partner-BG ohne Kinder	15%	16%	14%	17%	13%
Partner-BG mit Kindern	28%	22%	27%	46%	26%

## 2.6 Aufstocker: Gleichzeitiger Bezug von Arbeitslosengeld und Arbeitslosengeld II

Deutschland

Zeitreihe

Zeit	Aufstocker insgesamt							darunter: arbeitslose Aufstocker						
	Bestand	Veränderung gegenüber				Anteil an allen ELB	Anteil an Arbeitslosengeld-Empfängern	Bestand	Veränderung gegenüber				Anteil an allen arbeitslosen ELB	Anteil an arbeitslosen Arbeitslosengeld-Empfängern
		Vormonat		Vorjahresmonat					Vormonat		Vorjahresmonat			
		absolut	in %	absolut	in %				absolut	in %	absolut	in %		
1	2	3	4	5	6	7	8	9	10	11	12	13	14	
2014	95.790	.	.	-2.407	-2,5	2,2	10,8	73.277	.	.	-2.576	-3,4	3,9	9,5
2015	91.538	.	.	-4.252	-4,4	2,1	11,0	69.624	.	.	-3.653	-5,0	3,8	9,7
Januar 2015	99.984	8.079	8,8	-4.118	-4,0	2,3	10,0	77.562	8.583	12,4	-5.104	-6,2	4,1	8,7
Februar	106.227	6.243	6,2	-5.698	-5,1	2,4	10,4	81.721	4.159	5,4	-5.869	-6,7	4,3	9,2
März	103.138	-3.089	-2,9	-5.254	-4,8	2,3	11,0	78.901	-2.820	-3,5	-5.362	-6,4	4,2	9,7
April	95.695	-7.443	-7,2	-5.267	-5,2	2,2	11,4	72.851	-6.050	-7,7	-4.597	-5,9	3,9	10,1
Mai	91.237	-4.458	-4,7	-3.020	-3,2	2,1	11,5	69.022	-3.829	-5,3	-3.019	-4,2	3,7	10,1
Juni	87.629	-3.608	-4,0	-3.619	-4,0	2,0	11,5	65.971	-3.051	-4,4	-3.533	-5,1	3,6	10,1
Juli	89.032	1.403	1,6	-1.651	-1,8	2,0	11,1	67.734	1.763	2,7	-1.129	-1,6	3,7	9,8
August	88.435	-597	-0,7	-2.856	-3,1	2,0	10,9	67.941	207	0,3	-1.965	-2,8	3,6	9,6
September	84.882	-3.553	-4,0	-3.915	-4,4	2,0	11,1	64.286	-3.655	-5,4	-2.775	-4,1	3,5	9,8
Oktober	83.053	-1.829	-2,2	-3.908	-4,5	2,0	11,3	62.383	-1.903	-3,0	-2.502	-3,9	3,5	10,0
November	83.431	378	0,5	-5.527	-6,2	2,0	11,2	62.338	-45	-0,1	-3.786	-5,7	3,5	9,8
Dezember	85.717	2.286	2,7	-6.188	-6,7	2,0	10,8	64.783	2.445	3,9	-4.196	-6,1	3,6	9,6
Januar 2016	90.701	4.984	5,8	-9.283	-9,3	2,1	9,7	70.588	5.805	9,0	-6.974	-9,0	3,8	8,5
Februar	94.614	3.913	4,3	-11.613	-10,9	2,2	10,2	72.821	2.233	3,2	-8.900	-10,9	3,9	9,0
März	91.379	-3.235	-3,4	-11.759	-11,4	2,1	10,5	69.698	-3.123	-4,3	-9.203	-11,7	3,8	9,3
April	85.709	-5.670	-6,2	-9.986	-10,4	2,0	10,8	64.546	-5.152	-7,4	-8.305	-11,4	3,5	9,6
Mai	81.435	-4.274	-5,0	-9.802	-10,7	1,9	10,8	60.596	-3.950	-6,1	-8.426	-12,2	3,4	9,5
Juni	78.342	-3.093	-3,8	-9.287	-10,6	1,8	10,8	57.818	-2.778	-4,6	-8.153	-12,4	3,3	9,4
Juli	78.035	-307	-0,4	-10.997	-12,4	1,8	10,2	57.948	130	0,2	-9.786	-14,4	3,3	8,9
August	77.076	-959	-1,2	-11.359	-12,8	1,8	9,9	57.916	-32	-0,1	-10.025	-14,8	3,3	8,7
September														
Oktober														
November														
Dezember														
2015 gleitend	93.166	.	.	-3.804	-3,9	2,1	10,9	70.729	.	.	-3.939	-5,3	3,8	9,6
2016 gleitend	84.531	.	.	-8.635	-9,3	2,0	10,6	63.810	.	.	-6.919	-9,8	3,5	9,3

Gleitende Jahreswerte umfassen, ausgehend vom aktuellen Berichtsmonat, immer die letzten 12 Monate.



## 2.6 Aufstocker: Gleichzeitiger Bezug von Arbeitslosengeld und Arbeitslosengeld II

Deutschland  
Zeitreihe

### Erwerbsfähige Leistungsberechtigte mit Arbeitslosengeldbezug

- Anteil an allen erwerbsfähigen Leistungsberechtigten in Prozent -

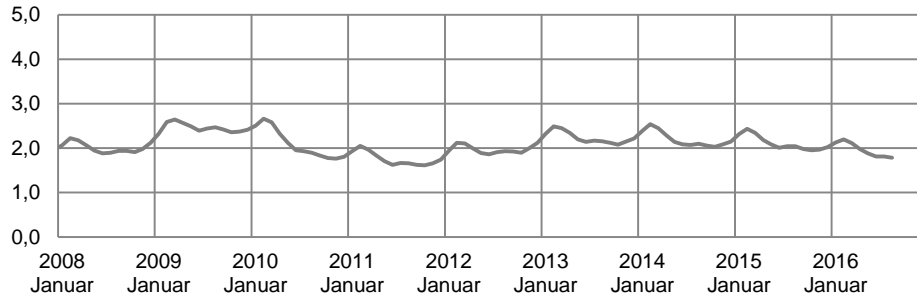

### Arbeitslose erwerbsfähige Leistungsberechtigte mit Arbeitslosengeldbezug

- Anteil an allen arbeitslosen erwerbsfähigen Leistungsberechtigten in Prozent -

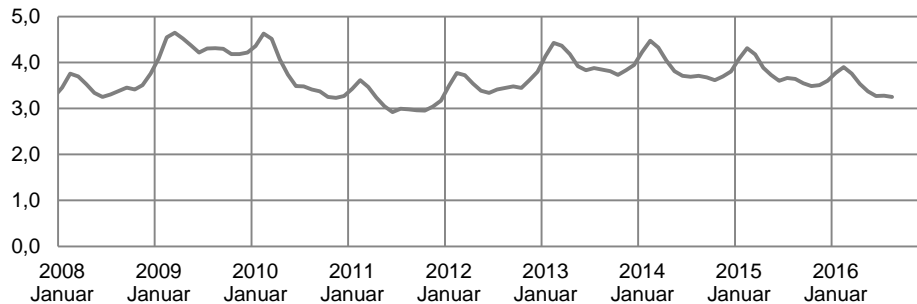

### Analyse

Im **August 2016** erhielten 77.000 oder 1,8 Prozent der erwerbsfähigen Leistungsberechtigten (ELB) gleichzeitig Leistungen aus der Grundsicherung und Arbeitslosengeld nach dem SGB III. Die Zahl der Aufstocker hat im Vorjahresvergleich um 11.000 oder 13 Prozent abgenommen, der Anteil an allen ELB hat sich um 0,3 Prozentpunkte reduziert.

### Erwerbsfähige Leistungsberechtigte mit Arbeitslosengeldbezug

- Anteil an allen Arbeitslosengeld-Empfängern in Prozent -

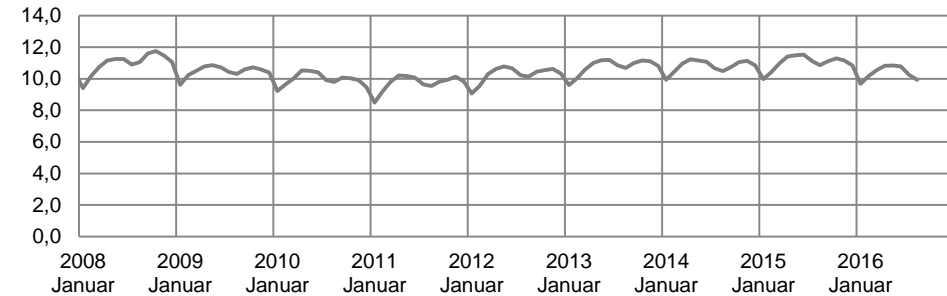

### Arbeitslose erwerbsfähige Leistungsberechtigte mit Arbeitslosengeldbezug

- Anteil an allen arbeitslosen Arbeitslosengeld-Empfängern in Prozent -

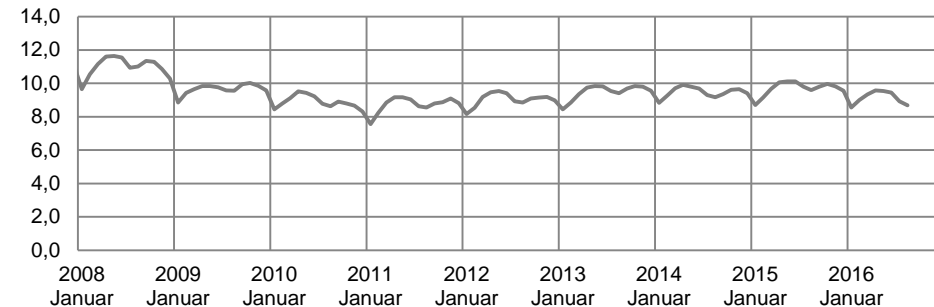

### Methodische Hinweise

1. Daten zu Aufstockern von Arbeitslosengeld werden über eine Verknüpfung der integrierten Statistik zur Grundsicherung für Arbeitsuchende mit der Statistik der Arbeitslosengeldempfänger gewonnen.
2. Aufstocker beziehen gleichzeitig Arbeitslosengeld nach dem SGB III und Regelbedarf Arbeitslosengeld II. Als Aufstocker werden nur solche Personen ausgewiesen, deren Arbeitslosengeldbezug frühestens im Kalendermonat nach dem Zugang in die Grundsicherung endet. Erwerbsfähige Leistungsberechtigten mit kurzzeitiger Überlappung aufgrund unterschiedlicher Bewilligungspraxen werden nicht als Aufstocker gewertet.

## 2.7 Erwerbsfähige Leistungsberechtigte (ELB) nach Personenmerkmalen

Deutschland  
August 2016

Merkmal	Bestand an erwerbsfähigen Leistungsberechtigten						Veränderung jeweils gegenüber Vorjahresmonat				
	August 2016	Anteil in %	Veränderung gegenüber				Juli	Juni	Mai	April	März
			Vormonat		Vorjahresmonat						
			absolut	in %	absolut	in %	in %				
1	2	3	4	5	6	7	8	9	10	11	
<b>ELB insgesamt</b>	4.318.548	100,0	6.594	0,2	-5.726	-0,1	-1,0	-1,1	-1,3	-1,5	-1,6
darunter:											
<b>nach Geschlecht</b>											
Männer	2.140.806	49,6	3.704	0,2	42.897	2,0	1,0	0,7	0,5	0,1	-0,3
Frauen	2.177.717	50,4	2.889	0,1	-48.639	-2,2	-2,9	-2,9	-2,9	-2,9	-2,8
<b>nach Alter</b>											
unter 20 Jahren	413.445	9,6	-311	-0,1	13.544	3,4	2,2	2,0	2,2	2,1	2,4
unter 25 Jahren	771.818	17,9	10.259	1,3	45.295	6,2	3,4	2,8	2,3	1,6	1,0
25 bis unter 55 Jahren	2.826.005	65,4	-1.243	0,0	-37.538	-1,3	-1,9	-2,0	-2,0	-2,2	-2,3
55 Jahre und älter	720.726	16,7	-2.421	-0,3	-13.482	-1,8	-1,9	-1,7	-1,7	-1,6	-1,5
58 Jahre und älter	466.240	10,8	-2.044	-0,4	-10.074	-2,1	-2,1	-1,8	-1,9	-1,6	-1,5
<b>nach Staatsangehörigkeit</b>											
Deutsche	3.038.093	70,3	-6.625	-0,2	-174.243	-5,4	-6,0	-5,8	-5,7	-5,4	-5,1
Ausländer	1.266.015	29,3	12.837	1,0	166.879	15,2	13,6	12,6	11,8	10,4	9,2
dar. nichteuropäische Asylherkunftsländer <sup>1)</sup>	385.482	8,9	21.101	5,8	197.572	105,1	99,2	93,3	88,4	79,3	71,0
EU-Osterweiterung <sup>2)</sup>	199.491	4,6	-821	-0,4	17.558	9,7	10,4	11,9	13,5	14,6	15,4
GIPS <sup>3)</sup>	108.844	2,5	-1.006	-0,9	-1.750	-1,6	-1,5	-0,7	0,0	0,6	1,1
Europäische Union	329.680	7,6	-1.886	-0,6	14.917	4,7	5,2	6,3	7,4	8,3	8,9
<b>Alleinerziehend <sup>4)</sup></b>	595.443	13,8	2.584	0,4	-18.178	-3,0	-3,4	-3,3	-3,1	-2,9	-2,7

<sup>1)</sup> Eritrea, Nigeria, Somalia, Afghanistan, Irak, Iran (Islamische Republik), Pakistan, Syrien (Arabische Republik).

<sup>2)</sup> Bulgarien, Estland, Kroatien, Slowenien, Lettland, Litauen, Polen, Rumänien, Slowakei, Tschechische Republik.

<sup>3)</sup> Griechenland, Italien, Portugal, Spanien.

<sup>4)</sup> Alleinerziehender Elternteil (Bevollmächtigter der Bedarfsgemeinschaft)

## 2.7 Erwerbsfähige Leistungsberechtigte (ELB) nach Personenmerkmalen

Deutschland  
August 2016

### Entwicklung der ELB nach Personenmerkmalen

- Veränderung gegenüber Vorjahr in Prozent -

#### Geschlecht

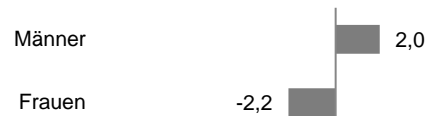

#### Alter

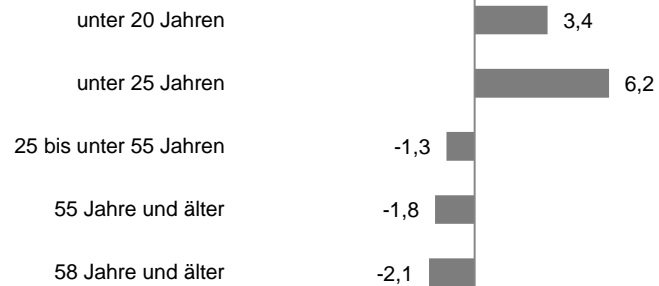

#### Staatsangehörigkeit



#### Alleinerziehend

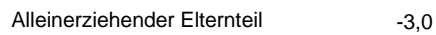

### ELB nach Personenmerkmalen

- Anteil an allen ELB in Prozent -

#### Geschlecht



#### Alter

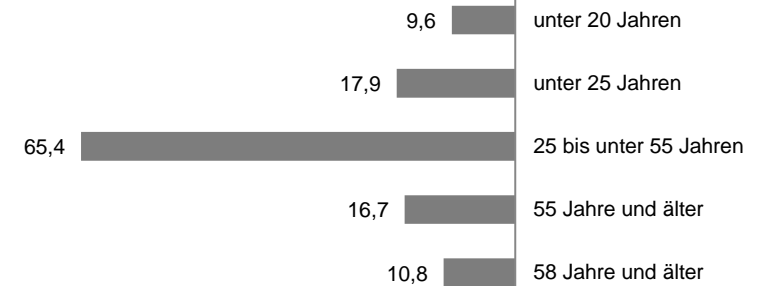

#### Staatsangehörigkeit

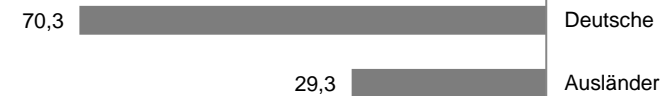

#### Alleinerziehend

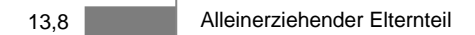

## 2.8 Erwerbsfähige Leistungsberechtigte (ELB) nach Ländern

Deutschland  
August 2016

Land	Bestand an erwerbsfähigen Leistungsberechtigten					ELB-Quote <sup>1)</sup>	
	August 2016	Veränderung gegenüber				August 2016	Veränderung gegenüber Vorjahr
		Vormonat		Vorjahr			
		absolut	in %	absolut	in %	in %	in Prozentpunkten
1	2	3	4	5	6	7	
<b>Deutschland</b>	4.318.548	6.594	0,2	-5.726	-0,1	7,9	0,0
Schleswig-Holstein	155.913	362	0,2	924	0,6	8,4	0,0
Hamburg	132.983	548	0,4	1.429	1,1	10,9	0,1
Niedersachsen	408.078	1.398	0,3	2.295	0,6	7,8	0,0
Bremen	70.720	381	0,5	1.177	1,7	15,9	0,2
Nordrhein-Westfalen	1.171.604	-1.219	-0,1	6.980	0,6	9,9	0,0
Hessen	291.061	-227	-0,1	-499	-0,2	7,1	0,0
Rheinland-Pfalz	159.735	320	0,2	2.855	1,8	5,9	0,1
Baden-Württemberg	319.922	2.266	0,7	12.841	4,2	4,4	0,2
Bayern	313.454	2.482	0,8	13.319	4,4	3,6	0,1
Saarland	65.760	441	0,7	7.666	13,2	10,0	1,1
<b>Westdeutschland</b>	<b>3.089.230</b>	<b>6.752</b>	<b>0,2</b>	<b>48.987</b>	<b>1,6</b>	<b>7,0</b>	<b>0,1</b>
Berlin	395.721	1.321	0,3	-12.030	-3,0	16,6	-0,5
Brandenburg	163.179	531	0,3	-5.924	-3,5	10,1	-0,4
Mecklenburg-Vorpommern	121.845	-720	-0,6	-5.078	-4,0	11,6	-0,5
Sachsen	248.877	-1.094	-0,4	-18.421	-6,9	9,7	-0,7
Sachsen-Anhalt	183.495	-382	-0,2	-7.785	-4,1	12,8	-0,6
Thüringen	116.201	186	0,2	-5.475	-4,5	8,3	-0,4
<b>Ostdeutschland</b>	<b>1.229.318</b>	<b>-158</b>	<b>0,0</b>	<b>-54.713</b>	<b>-4,3</b>	<b>11,8</b>	<b>-0,5</b>

<sup>1)</sup> Zur Berechnung der ELB-Quote werden die erwerbsfähigen Leistungsberechtigten (ELB) zur Bevölkerung im Alter von 15 Jahren bis zur Regelaltersgrenze ins Verhältnis gesetzt.

## 2.8 Erwerbsfähige Leistungsberechtigte (ELB) nach Ländern

Deutschland  
August 2016

**Veränderung des Bestandes an ELB**  
- gegenüber Vorjahr in Prozent -

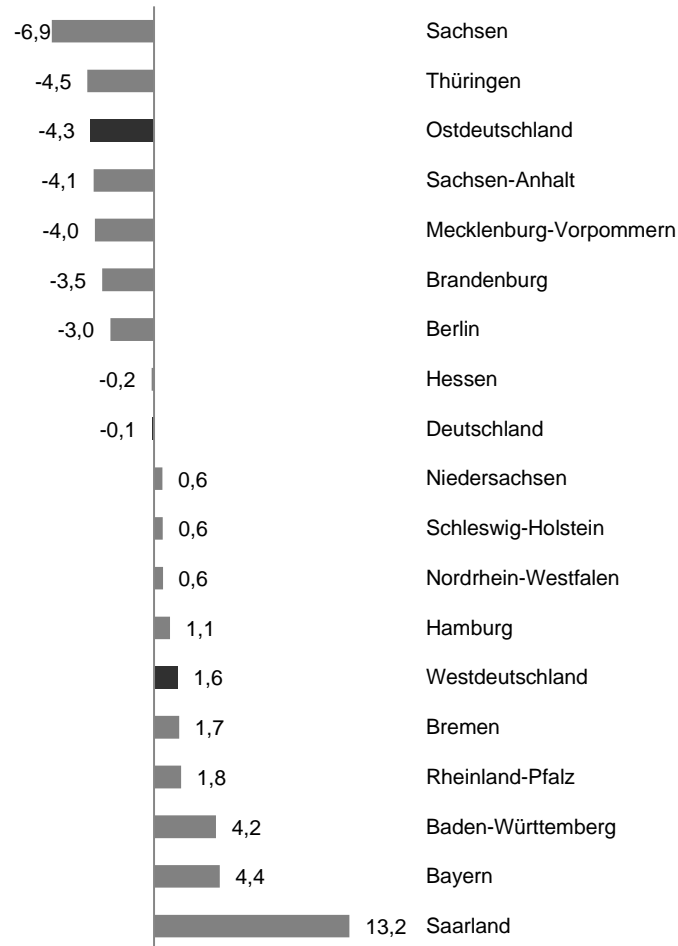

**Veränderung der ELB-Quote**  
- gegenüber Vorjahr in Prozentpunkten -

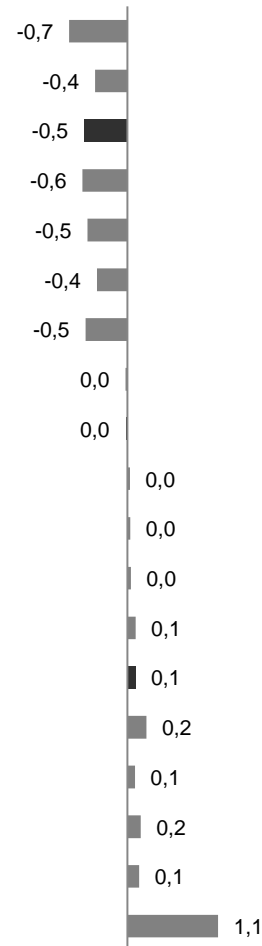

**ELB-Quote**  
- auf Basis der Bevölkerung im Alter von 15 Jahren bis Regelaltersgrenze -

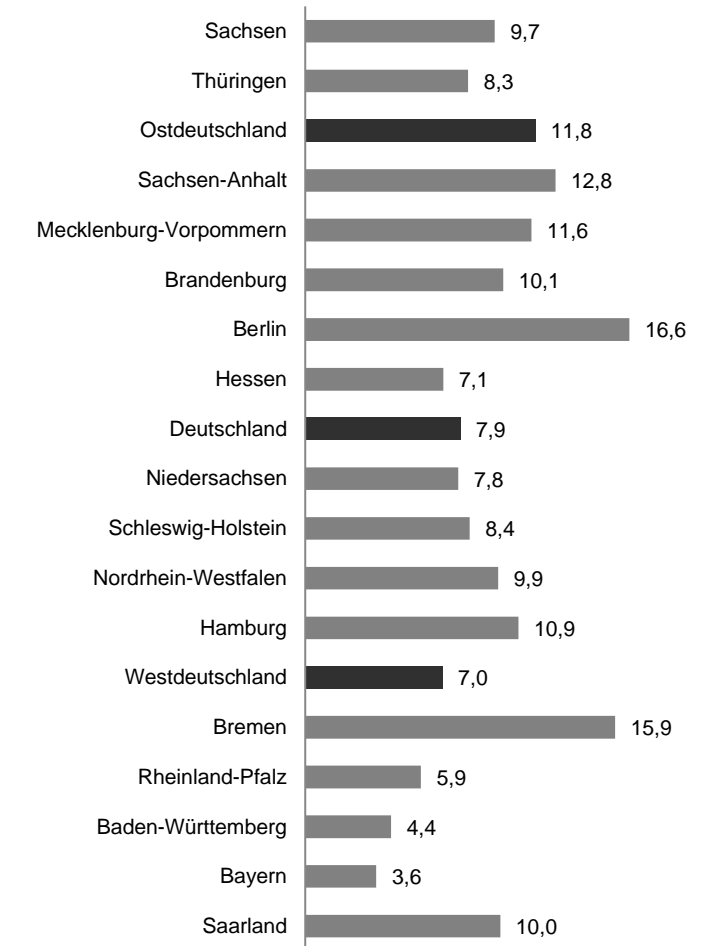

## 2.9 Zugänge in und Abgänge aus Regelleistungsbezug: erwerbsfähige Leistungsberechtigte (ELB)

Deutschland  
Zeitreihe

Zeit	Zugang			Zugangs- rate <sup>1)</sup>	Abgang			Abgangs- rate <sup>1)</sup>	Bestand
	Insgesamt	Veränderung gegenüber Vorjahresmonat			Insgesamt	Veränderung gegenüber Vorjahresmonat			
		absolut	in %			absolut	in %		
	1	2	3		4	5	6		
2014	1.743.505	-20.929	-1,2	3,3	1.855.227	9.552	0,5	3,5	4.354.239
2015	1.717.990	-25.515	-1,5	3,3	1.845.769	-9.458	-0,5	3,6	4.327.206
Januar 2015	165.990	-10.996	-6,2	3,9	134.750	-501	-0,4	3,1	4.323.442
Februar	153.928	-5.596	-3,5	3,6	125.684	-951	-0,8	2,9	4.360.438
März	156.553	15.237	10,8	3,6	127.606	-1.600	-1,2	2,9	4.397.884
April	133.242	-48	0,0	3,0	149.267	2.584	1,8	3,4	4.390.497
Mai	120.968	-6.761	-5,3	2,8	141.833	-10.301	-6,8	3,2	4.376.241
Juni	124.091	951	0,8	2,8	141.178	-1.339	-0,9	3,2	4.367.607
Juli	133.657	-8.668	-6,1	3,1	151.445	-1.115	-0,7	3,5	4.356.078
August	146.047	-505	-0,3	3,4	184.191	-1.862	-1,0	4,2	4.324.274
September	150.063	-8.854	-5,6	3,5	194.677	-4.332	-2,2	4,5	4.286.903
Oktober	146.336	-3.798	-2,5	3,4	181.330	-6.588	-3,5	4,2	4.258.715
November	141.199	1.425	1,0	3,3	165.080	6.500	4,1	3,9	4.240.685
Dezember	145.915	2.099	1,5	3,4	148.729	10.046	7,2	3,5	4.243.707
Januar 2016	161.652	-4.338	-2,6	3,8	147.529	12.779	9,5	3,5	4.266.319
Februar	165.811	11.883	7,7	3,9	128.300	2.616	2,1	3,0	4.311.476
März	147.177	-9.376	-6,0	3,4	135.964	8.358	6,6	3,2	4.328.093
April	144.373	11.131	8,4	3,3	152.175	2.908	1,9	3,5	4.326.565
Mai	134.495	13.527	11,2	3,1	145.536	3.703	2,6	3,4	4.321.247
Juni	131.051	6.960	5,6	3,0	141.456	278	0,2	3,3	4.317.582
Juli	142.005	8.348	6,2	3,3	153.957	2.512	1,7	3,6	4.311.954
August	171.206	25.159	17,2	4,0	171.193	-12.998	-7,1	4,0	4.318.548
September									
Oktober									
November									
Dezember									
2015 gleitend	1.727.118	-16.251	-0,9	3,3	1.840.143	-24.313	-1,3	3,5	4.336.997
2016 gleitend	1.781.283	54.165	3,1	3,5	1.865.926	25.782	1,4	3,6	4.294.316

Auswertungen zu den Bewegungsdaten basieren auf der Messebene für Regelleistungsberechtigte (RLB), dabei werden neben reinen Statusveränderungen der RLB von „im Bestand“ zu „nicht im Bestand“ und umgekehrt auch die Wechsel der Zugehörigkeit zur Personengruppe von und zu RLB berücksichtigt.

Weiterführende Informationen finden Sie im Methodenbericht: ["Revision der Statistik der Grundsicherung für Arbeitsuchende nach dem SGB II - Bewegungsmessungen"](#)

<sup>1)</sup> Zugangs- bzw. Abgangsrate = Zugang bzw. Abgang des laufenden Monats bezogen auf den Bestand des Vormonats.



## 2.9 Zugänge in und Abgänge aus Regelleistungsbezug: erwerbsfähige Leistungsberechtigte (ELB)

Deutschland  
Zeitreihe

### Zu- und Abgangsraten von erwerbsfähigen Leistungsberechtigten

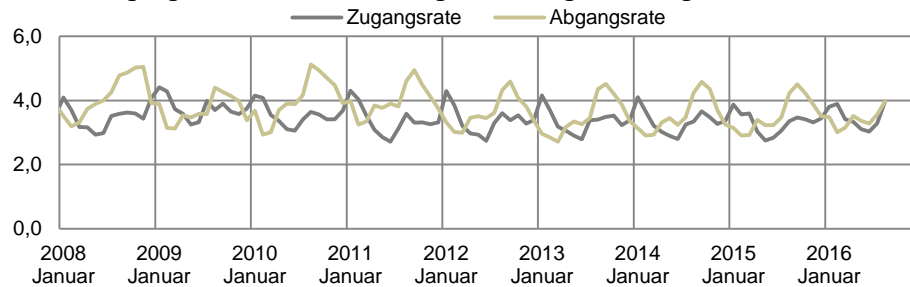

### Zugang von erwerbsfähigen Leistungsberechtigten

- Veränderung gegenüber Vorjahr in Prozent -

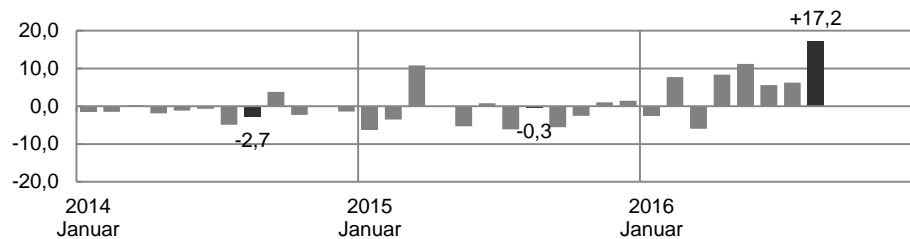

### Abgang von erwerbsfähigen Leistungsberechtigten

- Veränderung gegen Vorjahr in Prozent -

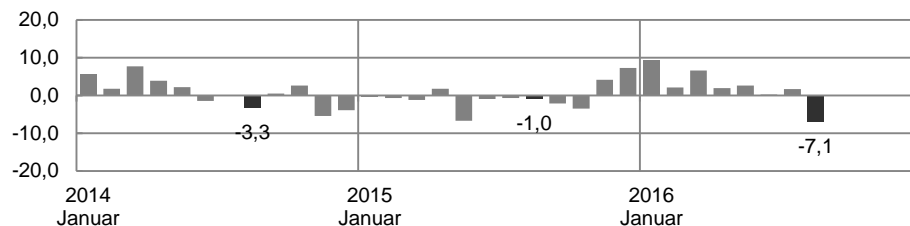

### Analyse

Im **August 2016** nahmen die **Zugänge** der ELB im Vergleich zum Vorjahr um 25.000 bzw. 17 Prozent zu. Bei den **Abgängen** wird ein Rückgang von 13.000 oder 7 Prozent ausgewiesen.

Im **gleitenden Jahreszeitraum September 2015 bis August 2016** kamen monatsdurchschnittlich 3,5 Prozent erwerbsfähige Leistungsberechtigte zum jeweiligen Vormonatsbestand neu dazu (Zugangsrate), während es gleichzeitig 3,6 Prozent gelang, ihre Hilfebedürftigkeit - wenigstens zeitweise - zu beenden (Abgangsrate). Im Vergleich zum Vorjahreszeitraum haben sich die Zugangs- und Abgangsrate um jeweils 0,1 Prozentpunkte erhöht.

Von den erwerbsfähigen Leistungsberechtigten, die im **Zeitraum September 2015 bis August 2016** ihre Hilfebedürftigkeit beendeten, bekamen 25 Prozent innerhalb von drei Monaten wieder Leistungen aus der Grundsicherung. Von den zugegangenen Personen bezogen 9 Prozent unmittelbar zuvor Arbeitslosengeld nach dem SGB III (innerhalb der letzten drei Monate), 5 Prozent gingen als Aufstocker (von Arbeitslosengeld) zu (vgl. 2.10).

### Methodische Hinweise

- Angaben zu Bewegungen liegen aus den IT-Fachverfahren der BA und über XSozial-BA-SGB II vor.
- Als Bewegungen werden Zu- und Abgänge über Statusänderungen definiert. Berücksichtigt werden alle Statusänderungen im Zeitraum zwischen zwei aufeinander folgenden Stichtagen. Statusänderungen aufgrund kurzzeitiger Unterbrechungen, die nicht länger als 7 Tage andauern, werden nicht als Bewegung gezählt. Dabei werden neben reinen Statusveränderungen der RLB von „im Bestand“ zu „nicht im Bestand“ und umgekehrt auch die Wechsel der Zugehörigkeit zur Personengruppe von und zu RLB berücksichtigt.
- Abgangs- und Zugangsrate = Abgang bzw. Zugang des laufenden Monats bezogen auf den Bestand des Vormonats. Die Zugangsrate kann interpretiert werden als Brutto-Zuwachsrate, die Abgangsrate entsprechend als Brutto-Schrumpfrate und als Wahrscheinlichkeit, den Regelleistungsbezug zu beenden. Weiterführende Informationen finden Sie im Methodenbericht: ["Revision der Statistik der Grundsicherung für Arbeitsuchende nach dem SGB II - Bewegungsmessungen"](#)

## 2.10 Zugänge in und Abgänge aus Regelleistungsbezug: erwerbsfähige Leistungsberechtigte (ELB) mit vorherigem bzw. erneutem Regelleistungsbezug SGB II

Deutschland  
Zeitreihe

Zeit	Zugang						Abgang	
	Insgesamt	darunter mit vorherigem Regelleistungsbezug		darunter mit Vorbezug Arbeitslosengeld (ALG) nach SGB III			Insgesamt	dar. mit erneutem Regelleistungsbezug innerhalb der folgenden 3 Monate
		Vorbezug innerhalb der letzten 3 Monate	Vorbezug länger als 3 Monate zurück	Vorbezug innerhalb der letzten 3 Monate	Vorbezug länger als 3 Monate zurück	Aufstocker Arbeitslosengeld		
		Anteil in %	Anteil in %	Anteil in %	Anteil in %	Anteil in %		
1	2	3	4	5	6	7	8	
2014	1.743.505	32,7	42,4	10,6	28,8	6,6	1.855.227	24,8
2015	1.717.990	31,7	40,5	9,7	27,7	6,1	1.845.769	24,6
Januar 2015	165.990	32,2	43,8	9,8	29,9	6,7	134.750	27,6
Februar	153.928	30,8	43,7	9,9	28,7	8,3	125.684	23,4
März	156.553	24,9	42,0	10,3	26,0	5,9	127.606	21,7
April	133.242	26,0	43,0	10,8	26,3	6,1	149.267	21,3
Mai	120.968	30,0	42,4	11,4	27,4	6,0	141.833	22,4
Juni	124.091	31,2	41,3	10,6	27,9	5,9	141.178	24,4
Juli	133.657	29,7	42,7	10,4	27,0	6,6	151.445	24,7
August	146.047	32,8	40,9	9,2	27,0	6,0	184.191	26,8
September	150.063	38,1	36,3	8,8	28,0	5,5	194.677	24,0
Oktober	146.336	33,6	38,0	8,8	27,8	5,2	181.330	21,8
November	141.199	34,0	37,8	8,7	28,4	5,6	165.080	28,1
Dezember	145.915	35,9	34,8	8,2	27,6	5,6	148.729	28,6
Januar 2016	161.652	32,5	37,6	8,6	27,9	5,9	147.529	27,4
Februar	165.811	31,2	37,5	8,5	26,5	6,5	128.300	23,6
März	147.177	26,0	36,9	9,2	24,0	5,2	135.964	21,6
April	144.373	25,1	37,1	8,9	23,4	4,9	152.175	21,9
Mai	134.495	28,8	35,8	9,3	24,1	4,8	145.536	21,8
Juni	131.051	29,4	36,4	8,9	24,5	4,9	141.456	24,8
Juli	142.005	28,5	37,7	8,6	23,8	5,3	153.957	23,9
August	171.206	27,0	42,5	7,2	24,4	4,4	171.193	26,8
September								
Oktober								
November								
Dezember								
2015 gleitend	1.727.118	32,0	41,5	10,0	28,3	6,3	1.840.143	24,6
2016 gleitend	1.781.283	30,9	37,5	8,6	25,9	5,3	1.865.926	24,5

Auswertungen zu den Bewegungsdaten basieren auf der Messebene für Regelleistungsberechtigte (RLB), dabei werden neben reinen Statusveränderungen der RLB von „im Bestand“ zu „nicht im Bestand“ und umgekehrt auch die Wechsel der Zugehörigkeit zur Personengruppe von und zu RLB berücksichtigt.

Weiterführende Informationen finden Sie im Methodenbericht: ["Revision der Statistik der Grundsicherung für Arbeitsuchende nach dem SGB II - Bewegungsmessungen"](#)

**2.10 Zugänge in und Abgänge aus Regelleistungsbezug: erwerbsfähige Leistungsberechtigte (ELB) mit vorherigem bzw. erneutem Regelleistungsbezug SGB II**

Deutschland  
August 2016

- Gleitende Jahreswerte von September 2015 bis August 2016 -

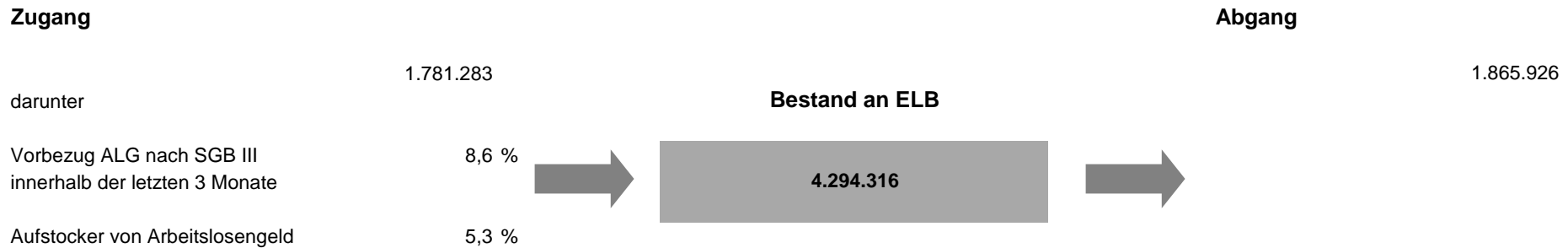
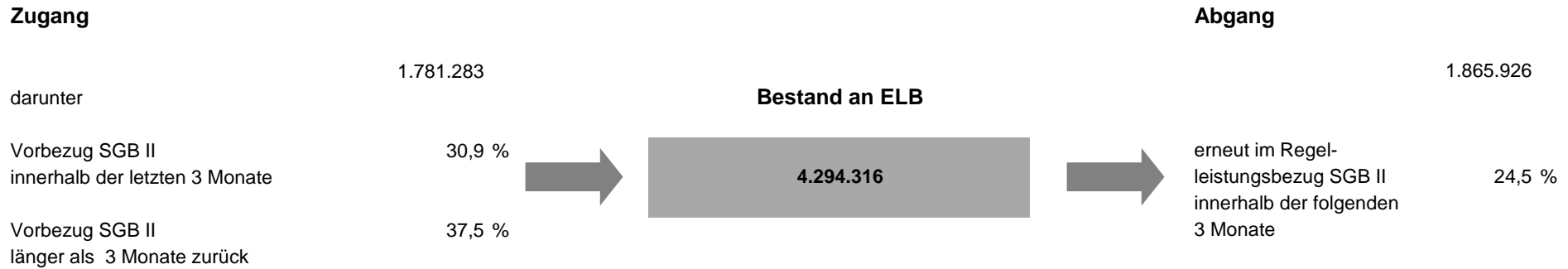

## 2.11 Erwerbsfähige Leistungsberechtigte (ELB): Zu- und Abgangsraten nach Personenmerkmalen <sup>1)</sup>

Deutschland  
Zeitreihe

Zeit	Alle ELB		Geschlecht				Alter						Staatsangehörigkeit			
			Frauen		Männer		unter 25 Jahren		25 bis unter 55 Jahren		55 Jahre und älter		Deutsche		Ausländer	
	Zugangsrate	Abgangsrate	Zugangsrate	Abgangsrate	Zugangsrate	Abgangsrate	Zugangsrate	Abgangsrate	Zugangsrate	Abgangsrate	Zugangsrate	Abgangsrate	Zugangsrate	Abgangsrate	Zugangsrate	Abgangsrate
	1	2	3	4	5	6	7	8	9	10	11	12	13	14	15	16
2014	3,3	3,5	3,0	3,3	3,6	3,9	5,1	5,3	3,3	3,3	1,6	2,6	3,2	3,6	3,7	3,3
2015	3,3	3,6	3,0	3,3	3,7	3,8	5,0	5,2	3,3	3,4	1,6	2,7	3,1	3,7	4,0	3,3
Januar 2015	3,9	3,1	3,4	2,9	4,3	3,4	5,9	4,3	3,9	3,0	2,0	2,7	3,8	3,3	4,3	2,8
Februar	3,6	2,9	3,1	2,7	4,0	3,1	5,4	4,0	3,6	2,8	1,8	2,5	3,4	3,0	4,1	2,6
März	3,6	2,9	3,2	2,7	4,0	3,2	5,3	3,9	3,6	2,8	1,9	2,4	3,0	3,0	5,2	2,7
April	3,0	3,4	2,7	3,1	3,3	3,7	4,4	4,4	3,1	3,3	1,5	2,7	2,9	3,5	3,6	3,1
Mai	2,8	3,2	2,5	2,9	3,0	3,6	4,0	4,0	2,8	3,2	1,4	2,5	2,6	3,3	3,2	2,9
Juni	2,8	3,2	2,6	2,9	3,1	3,6	4,1	4,0	2,9	3,2	1,4	2,6	2,7	3,3	3,3	3,0
Juli	3,1	3,5	2,8	3,1	3,3	3,8	4,9	4,3	3,0	3,4	1,5	2,8	2,9	3,6	3,4	3,2
August	3,4	4,2	3,2	3,9	3,5	4,5	5,4	6,9	3,3	3,9	1,5	2,8	3,2	4,2	3,9	4,2
September	3,5	4,5	3,2	4,2	3,8	4,8	5,2	8,3	3,5	4,0	1,7	2,9	3,1	4,6	4,6	4,2
Oktober	3,4	4,2	3,1	3,9	3,8	4,5	5,1	7,4	3,4	3,8	1,7	2,8	3,2	4,4	4,1	3,7
November	3,3	3,9	2,9	3,6	3,8	4,1	5,1	5,6	3,3	3,7	1,7	2,9	3,0	4,0	4,2	3,4
Dezember	3,4	3,5	3,0	3,3	3,9	3,8	5,3	4,8	3,4	3,4	1,7	2,8	3,0	3,6	4,5	3,2
Januar 2016	3,8	3,5	3,2	3,3	4,4	3,7	5,7	4,7	3,8	3,3	1,9	2,8	3,4	3,6	4,9	3,2
Februar	3,9	3,0	3,3	2,8	4,5	3,2	6,2	4,1	3,8	2,9	1,8	2,4	3,4	3,1	5,3	2,7
März	3,4	3,2	2,8	2,9	4,0	3,4	5,5	4,1	3,4	3,1	1,5	2,5	2,8	3,2	5,0	2,9
April	3,3	3,5	2,8	3,2	3,8	3,8	5,2	4,4	3,3	3,5	1,5	2,7	2,8	3,6	4,7	3,2
Mai	3,1	3,4	2,7	3,0	3,5	3,7	4,9	4,0	3,1	3,4	1,5	2,7	2,6	3,5	4,4	3,0
Juni	3,0	3,3	2,7	3,0	3,4	3,6	4,8	4,0	3,0	3,3	1,4	2,5	2,6	3,4	4,1	3,0
Juli	3,3	3,6	3,0	3,2	3,6	3,9	5,5	4,3	3,2	3,5	1,4	3,0	2,9	3,7	4,2	3,2
August	4,0	4,0	3,7	3,7	4,2	4,2	7,1	5,9	3,8	3,7	1,6	2,8	3,6	4,1	4,8	3,8
September																
Oktober																
November																
Dezember																
2015 gleitend	3,3	3,5	3,0	3,3	3,6	3,8	5,0	5,2	3,3	3,3	1,7	2,7	3,1	3,6	3,9	3,2
2016 gleitend	3,5	3,6	3,0	3,4	3,9	3,9	5,5	5,1	3,4	3,5	1,6	2,7	3,0	3,7	4,6	3,3

Gleitende Jahreswerte umfassen, ausgehend vom aktuellen Berichtsmonat, immer die letzten 12 Monate.

<sup>1)</sup> Zugangs- bzw. Abgangsrate = Zugang bzw. Abgang des laufenden Monats bezogen auf den Bestand des Vormonats.

## 2.11 Erwerbsfähige Leistungsberechtigte (ELB): Zu- und Abgangsraten nach Personenmerkmalen <sup>1)</sup>

Deutschland  
Zeitreihe

### Entwicklung der Zu- und Abgangsraten von erwerbsfähigen Leistungsberechtigten

- Gleitende Jahresdurchschnitte von September 2015 bis August 2016 -

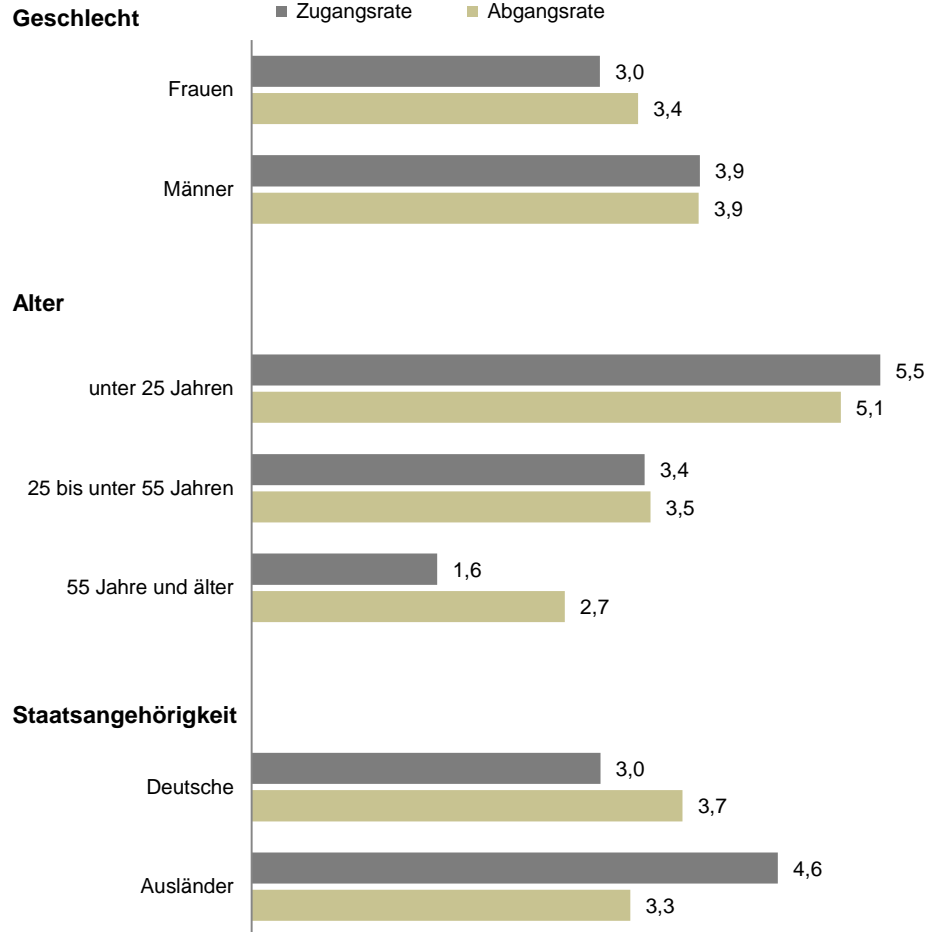

### Abgangsraten nach Geschlecht

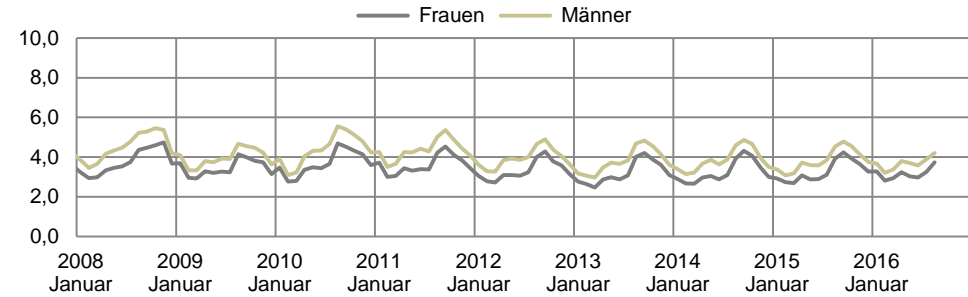

### Abgangsraten nach Alter

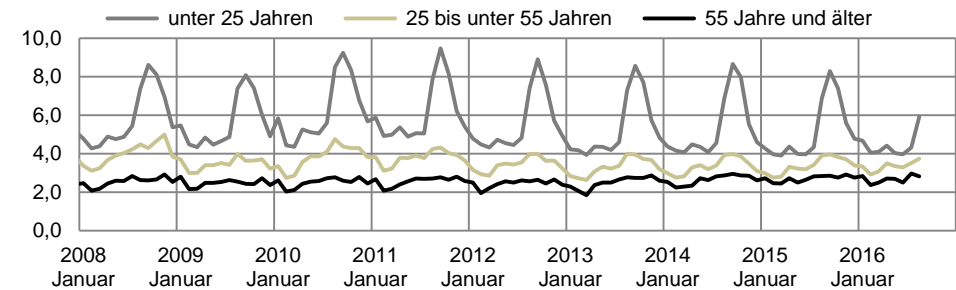

### Abgangsraten nach Staatsangehörigkeit

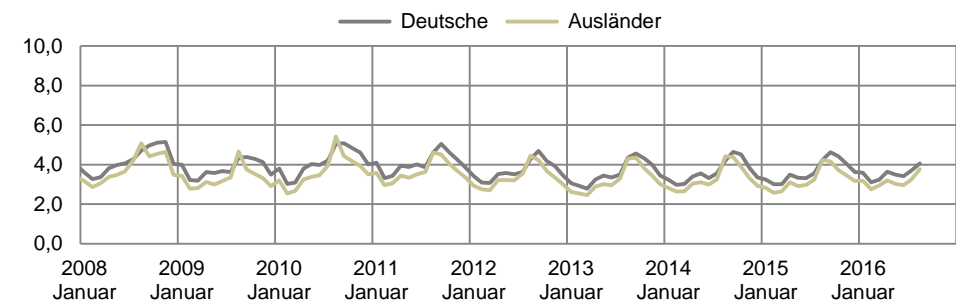

<sup>1)</sup> Zugangs- bzw. Abgangsrate = Zugang bzw. Abgang des laufenden Monats bezogen auf den Bestand des Vormonats.

## 2.12 Integrationen von erwerbsfähigen Leistungsberechtigten (ELB)

Deutschland  
Zeitreihe

Zeit	Erwerbsfähige Leistungsberechtigte (ELB) mit Integrationen <sup>1)</sup>								Monatliche Integrationsquote <sup>1)</sup>			
	darunter				darunter				ELB		darunter	
	mit Integration	in sozial- versicherungs- pflichtige Beschäftigung	darunter		mit Integration	in sozial- versicherungs- pflichtige Beschäftigung	darunter		mit Integration	in sozial- versicherungs- pflichtige Beschäftigung	mit Integration	darunter
			bedarfsdeckende Integration <sup>2)</sup>				bedarfsdeckende Integration <sup>2)</sup>					
	absolut	absolut	absolut	Anteil in %	absolut	absolut	absolut	Anteil in %	in %	in %	in %	in %
	1	2	3	4	5	6	7	8	9	10	11	12
2014	1.069.375	914.008	426.550	46,7	638.206	569.488	276.870	48,6	2,0	1,7	2,8	2,5
2015	1.102.220	953.099	445.432	46,7	648.471	584.060	284.661	48,7	2,1	1,8	2,9	2,6
Januar 2015	70.684	65.317	26.244	40,2	38.676	35.891	15.560	43,4	1,7	1,5	2,1	2,0
Februar	72.264	65.731	29.495	44,9	44.258	40.763	19.102	46,9	1,7	1,5	2,3	2,1
März	84.444	78.692	36.873	46,9	53.129	49.832	24.412	49,0	1,9	1,8	2,8	2,6
April	105.034	98.197	48.000	48,9	67.399	63.463	32.474	51,2	2,4	2,2	3,6	3,4
Mai	87.986	83.014	40.539	48,8	55.820	52.918	26.821	50,7	2,0	1,9	3,0	2,8
Juni	93.849	88.755	42.914	48,4	58.606	55.688	27.906	50,1	2,1	2,0	3,2	3,0
Juli	82.832	77.489	37.305	48,1	48.859	46.019	22.877	49,7	1,9	1,8	2,7	2,5
August	118.864	80.238	38.586	48,1	60.106	48.070	23.670	49,2	2,7	1,8	3,3	2,6
September	139.858	93.484	44.880	48,0	75.627	57.364	28.454	49,6	3,2	2,2	4,1	3,1
Oktober	96.241	82.626	38.359	46,4	56.381	49.971	24.139	48,3	2,2	1,9	3,1	2,8
November	82.844	76.571	34.005	44,4	49.593	46.303	21.497	46,4	1,9	1,8	2,8	2,6
Dezember	67.320	62.985	28.232	44,8	40.017	37.778	17.749	47,0	1,6	1,5	2,3	2,1
Januar 2016	64.270	58.980	27.498	46,6	36.225	33.429	16.833	50,4	1,5	1,4	2,0	1,9
Februar	77.490	70.974	34.191	48,2	48.072	44.592	22.333	50,1	1,8	1,7	2,6	2,4
März	79.049	73.738	36.222	49,1	49.386	46.379	23.629	50,9	1,8	1,7	2,6	2,5
April	92.567	86.422	43.067	49,8	59.503	56.022	29.144	52,0	2,1	2,0	3,2	3,0
Mai	84.978	80.324	39.363	49,0	53.758	51.086	26.007	50,9	2,0	1,9	2,9	2,8
Juni	85.191	80.701			52.546	50.101			2,0	1,9	2,9	2,8
Juli	85.059	79.855			49.872	47.182			2,0	1,8	2,8	2,7
August	114.370	75.283			55.480	43.509			2,7	1,7	3,1	2,5
September												
Oktober												
November												
Dezember												
2015 gleitend	1.095.371	941.058	430.485	46,0	642.871	576.256	276.615	48,0	2,1	1,8	2,9	2,6
2016 gleitend	1.069.237	921.943	444.622	47,7	626.460	563.716	284.238	49,6	2,1	1,8	2,9	2,6

<sup>1)</sup> Auswertungen auf Basis der Kennzahlen nach § 48a SGB II, jedoch abweichendes Hochrechnungsverfahren bei Datenausfällen, deshalb können die veröffentlichten Werte voneinander abweichen. Im Gegensatz zu den Kennzahlen nach § 48a SGB II werden die Integrationsquoten als Monatsquoten und nicht als Jahresquoten (Jahressummen) dargestellt. Eine monatliche Integrationsquote bringt zum Ausdruck, wie groß die Chance ist, im nächsten Monat eine Integration zu realisieren. <sup>2)</sup> Eine bedarfsdeckende Integration liegt vor, wenn eine Person drei Monate nach einer Integration keine Leistungen nach dem SGB II bezieht.

Erwerbsfähige Leistungsberechtigte können im Jahresverlauf mehrere Integrationen realisieren.

## 2.12 Integrationen von erwerbsfähigen Leistungsberechtigten (ELB)

Deutschland

Zeitreihe

### Integrationsquote

- ELB und arbeitslose ELB in Prozent -

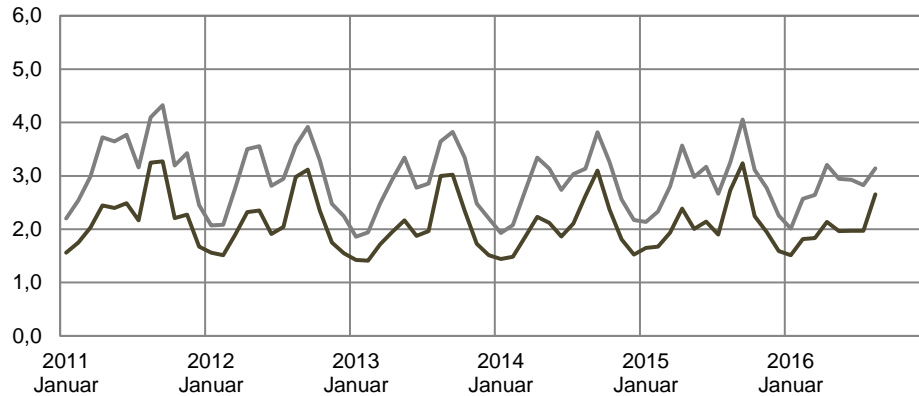

### Analyse

Im **August 2016** realisierten 114.000 erwerbsfähige Leistungsberechtigte (ELB) eine Integration, darunter 75.000 in ein sozialversicherungspflichtiges Beschäftigungsverhältnis. Die monatliche Integrationsquote belief sich im August insgesamt auf 2,7 Prozent und in ein sozialversicherungspflichtiges Beschäftigungsverhältnis auf 1,7 Prozent. In der gleitenden Jahressumme von **September 2015 bis August 2016** - die saisonale und zufällige Schwankungen ausgleicht - wurden Integrationsquoten von 2,1 bzw. 1,8 Prozent erreicht. Ob eine Integration bedarfsdeckend war, wird innerhalb eines Zeitraums von drei Monaten geprüft, weil Einkommen aus Erwerbsarbeit üblicherweise zeitverzögert zufließt. Von den erwerbsfähigen Leistungsberechtigten, die im gleitenden Jahreszeitraum **Juni 2015 bis Mai 2016** ein sozialversicherungspflichtiges Beschäftigungsverhältnis aufnahmen, konnten 48 Prozent den Leistungsbezug innerhalb von drei Monaten beenden.

### Integrationsquote in sozialversicherungspflichtige Beschäftigung

- ELB und arbeitslose ELB in Prozent -

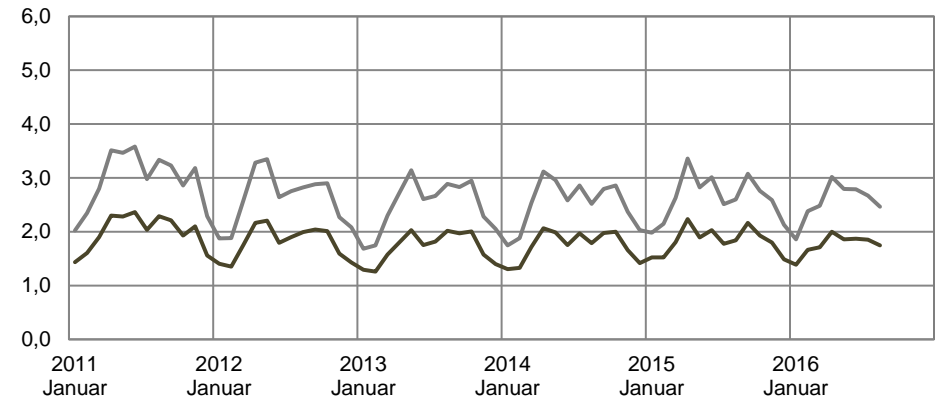

### Methodische Hinweise

Eine Integration gemäß der Kennzahlen nach § 48a SGB II liegt vor, wenn ein erwerbsfähiger Leistungsberechtigter (ELB) eine sozialversicherungspflichtige Beschäftigung, eine voll qualifizierende berufliche Ausbildung oder eine selbständige Erwerbstätigkeit aufnimmt. Umfang und Dauer dieser Tätigkeit sowie der Arbeitslosigkeitsstatus des ELB sind für die Zählung einer Beschäftigungsaufnahme als Integration unerheblich. Zudem ist es irrelevant, ob durch die Aufnahme der Erwerbstätigkeit der Leistungsbezug tatsächlich beendet wird, und ob die Person unmittelbar vor der Beschäftigungsaufnahme anderweitig bereits erwerbstätig ist.

Bei den Integrationen in sozialversicherungspflichtige Beschäftigung ist es unerheblich, wie hoch die wöchentliche Arbeitszeit ist, und ob die Integration durch Leistungen der Arbeitsmarktpolitik gefördert wird.

Zur Beantwortung der Frage, ob ein erwerbsfähiger Leistungsberechtigter (ELB) nach einer Integration den Leistungsbezug beenden kann, wird das Messmodell der bedarfsdeckenden Integrationen verwendet. Dazu wird untersucht, ob ein ELB, für den eine Integration gemessen wurde, drei Monate später noch Leistungen nach dem SGB II

### 3.1 Nicht erwerbsfähige Leistungsberechtigte (NEF)

Deutschland  
Zeitreihe

Zeit	NEF insgesamt					darunter: NEF unter 15 Jahren					NEF-Quote <sup>1)</sup>
	Bestand	Veränderung gegenüber				Bestand	Veränderung gegenüber				
		Vormonat		Vorjahresmonat			Vormonat		Vorjahresmonat		
		absolut	in %	absolut	in %		absolut	in %	absolut	in %	
1	2	3	4	5	7	8	9	10	11	12	
2014	1.580.481	.	.	31.067	2,0	1.508.598	.	.	33.634	2,3	14,1
2015	1.602.487	.	.	22.006	1,4	1.542.310	.	.	33.712	2,2	14,3
Januar 2015	1.598.135	21.579	1,4	24.850	1,6	1.531.462	23.192	1,5	30.870	2,1	14,3
Februar	1.603.171	5.036	0,3	20.786	1,3	1.538.846	7.384	0,5	29.257	1,9	14,4
März	1.614.424	11.253	0,7	28.358	1,8	1.551.854	13.008	0,8	38.805	2,6	14,5
April	1.610.975	-3.449	-0,2	26.162	1,7	1.550.277	-1.577	-0,1	38.685	2,6	14,5
Mai	1.608.591	-2.384	-0,1	27.442	1,7	1.548.861	-1.416	-0,1	40.495	2,7	14,5
Juni	1.608.641	50	0,0	27.938	1,8	1.549.545	684	0,0	41.640	2,8	14,5
Juli	1.607.287	-1.354	-0,1	23.926	1,5	1.548.778	-767	0,0	38.081	2,5	14,2
August	1.603.757	-3.530	-0,2	24.390	1,5	1.545.377	-3.401	-0,2	38.431	2,6	14,2
September	1.590.633	-13.124	-0,8	9.733	0,6	1.532.264	-13.113	-0,8	22.902	1,5	14,1
Oktober	1.597.743	7.110	0,4	15.929	1,0	1.539.698	7.434	0,5	28.800	1,9	14,2
November	1.592.903	-4.840	-0,3	17.535	1,1	1.534.971	-4.727	-0,3	29.065	1,9	14,1
Dezember	1.593.583	680	0,0	17.027	1,1	1.535.783	812	0,1	27.513	1,8	14,1
Januar 2016	1.590.672	-2.911	-0,2	-7.463	-0,5	1.532.746	-3.037	-0,2	1.284	0,1	14,1
Februar	1.600.786	10.114	0,6	-2.385	-0,1	1.542.363	9.617	0,6	3.517	0,2	14,2
März	1.603.893	3.107	0,2	-10.531	-0,7	1.545.473	3.110	0,2	-6.381	-0,4	14,2
April	1.603.984	91	0,0	-6.991	-0,4	1.545.720	247	0,0	-4.557	-0,3	14,2
Mai	1.605.899	1.915	0,1	-2.692	-0,2	1.547.696	1.976	0,1	-1.165	-0,1	14,2
Juni	1.607.503	1.604	0,1	-1.138	-0,1	1.549.072	1.376	0,1	-473	0,0	14,2
Juli	1.609.203	1.700	0,1	1.916	0,1	1.551.155	2.083	0,1	2.377	0,2	14,3
August	1.611.830	2.627	0,2	8.073	0,5	1.554.301	3.146	0,2	8.924	0,6	14,3
September	1.615.624	3.794	0,2	24.991	1,6						
Oktober	1.626.604	10.980	0,7	28.861	1,8						
November	1.635.185	8.581	0,5	42.282	2,7						
Dezember	1.644.015	8.830	0,5	50.432	3,2						
2015 gleitend	1.602.487	,	,	22.006	1,4	1.533.286	,	,	36.687	2,5	14,3
2016 gleitend	1.612.933	.	.	10.446	0,7	1.542.603	.	.	9.317	0,6	14,2

<sup>1)</sup> Zur Berechnung der NEF-Quote werden die nicht erwerbsfähigen Leistungsberechtigten (NEF) im Alter von unter 15 Jahren zur Bevölkerung im Alter von unter 15 Jahren ins Verhältnis gesetzt.

Gleitende Jahresdurchschnitte und -summen umfassen, ausgehend vom aktuellen Berichtsmonat, immer die letzten 12 Monate.

Die farbig markierten Daten sind vorläufige hochgerechnete Werte.



### 3.1 Nicht erwerbsfähige Leistungsberechtigte (NEF)

Deutschland  
Zeitreihe

#### Nicht erwerbsfähige Leistungsberechtigte

- Bestand absolut (li. Achse) und Veränderung gegenüber Vorjahr (re. Achse) in Tsd. -

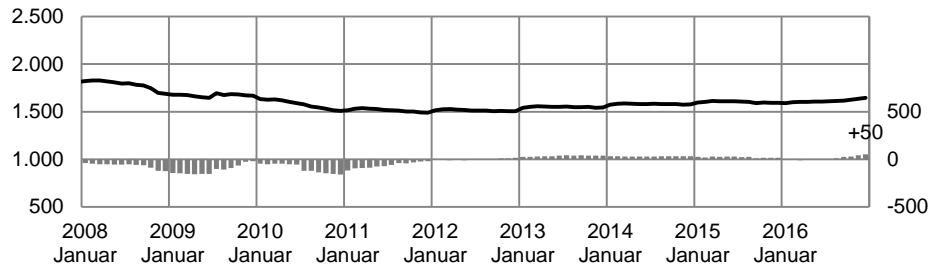

#### Nicht erwerbsfähige Leistungsberechtigte unter 15 Jahren

- Bestand absolut (li. Achse) und Veränderung gegenüber Vorjahr (re. Achse) in Tsd. -

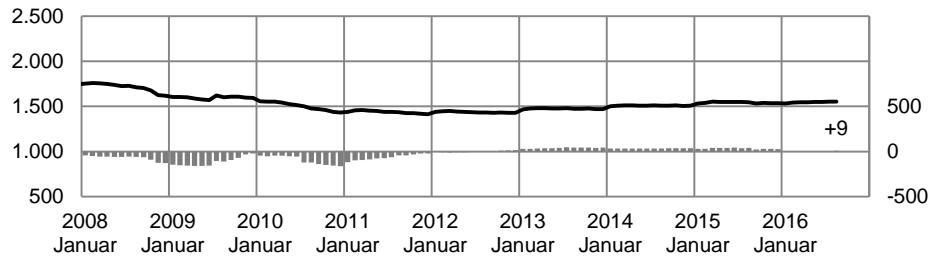

#### SGB II-Hilfequote von nicht erwerbsfähigen Leistungsberechtigten

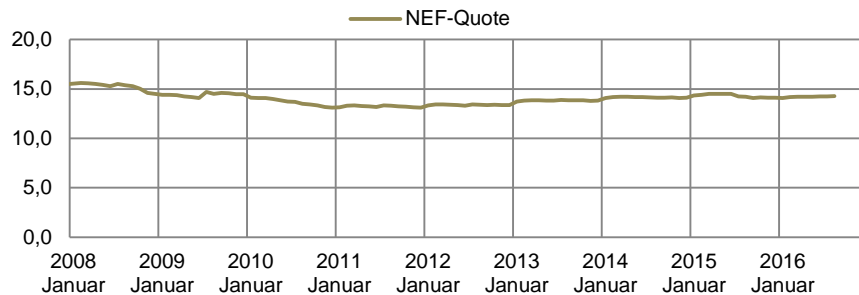

#### Analyse

Im **Dezember 2016** waren 1,64 Mio **nicht erwerbsfähige Leistungsberechtigte (NEF)** registriert. Gegenüber dem Vormonat hat sich die Anzahl um 9.000 bzw. 1 Prozent erhöht. Im Vergleich zum Vorjahr gab es 50.000 bzw. 3 Prozent mehr NEF, nach +42.000 oder +3 Prozent im November.

Nicht erwerbsfähige Leistungsberechtigte sind vor allem Kinder unter 15 Jahren, ihr Anteil an dieser Gruppe belief sich im **August 2016** auf 96 Prozent. 14,3 Prozent der Bevölkerung unter 15 Jahren erhielten in diesem Monat als NEF Regelleistungen aus der Grundsicherung (NEF-Quote).

#### Methodische Hinweise

1. Die Angaben zu Personen und Bedarfsgemeinschaften beruhen auf Auswertungen aus den IT-Fachverfahren der BA und auf Datenlieferungen kommunaler Träger über den Datenstandard XSozial-BA-SGB II.
2. Aufgrund nachträglicher Bewilligungen und Aufhebungen sind stabile Ergebnisse erst nach einer Wartezeit von drei Monaten zu erzielen. Damit für die Beurteilung der aktuellen Entwicklung dennoch zeitnahe Informationen zur Verfügung stehen, werden die Eckwerte für Personen und Bedarfsgemeinschaften auf den erwarteten 3-Monatswert hochgerechnet.
3. Zur Berechnung der NEF-Quote werden die nicht erwerbsfähigen Leistungsberechtigten (NEF) im Alter von unter 15 Jahren zur Bevölkerung im Alter von unter 15 Jahren ins Verhältnis gesetzt.
4. Ausführliche Informationen zur Abbildung der Personengruppen in der Grundsicherungsstatistik SGB II sind unter den Methodischen Hinweisen im Anhang zu

["Methodische Hinweise - Schematische Darstellung der Berichtssystematik"](#)

### 3.2 Zugänge in und Abgänge aus Regelleistungsbezug: nicht erwerbsfähige Leistungsberechtigte (NEF)

Deutschland  
Zeitreihe

Zeit	Zugang			Zugangs- rate <sup>1)</sup>	Abgang			Abgangs- rate <sup>1)</sup>	Bestand
	Insgesamt	Veränderung gegenüber Vorjahresmonat			Insgesamt	Veränderung gegenüber Vorjahresmonat			
		absolut	in %			absolut	in %		
1	2	3	4	5	6	7	8	9	
2014	845.511	6.957	0,8	4,5	735.126	14.345	2,0	3,9	1.580.481
2015	828.416	-17.095	-2,0	4,3	721.053	-14.073	-1,9	3,8	1.602.487
Januar 2015	88.101	-7.453	-7,8	5,6	56.592	-2.750	-4,6	3,6	1.598.135
Februar	67.226	-3.666	-5,2	4,2	53.472	-2.162	-3,9	3,3	1.603.171
März	72.473	7.107	10,9	4,5	52.707	-2.900	-5,2	3,3	1.614.424
April	61.831	-193	-0,3	3,8	56.322	-1.570	-2,7	3,5	1.610.975
Mai	57.440	-6.179	-9,7	3,6	52.909	-7.578	-12,5	3,3	1.608.591
Juni	61.974	-1.000	-1,6	3,9	54.250	-2.987	-5,2	3,4	1.608.641
Juli	62.470	-8.132	-11,5	3,9	57.511	-3.752	-6,1	3,6	1.607.287
August	69.228	-750	-1,1	4,3	66.528	-1.305	-1,9	4,1	1.603.757
September	74.139	-3.145	-4,1	4,6	78.982	10.293	15,0	4,9	1.590.633
Oktober	77.037	3.118	4,2	4,8	63.202	-2.863	-4,3	4,0	1.597.743
November	68.321	2.231	3,4	4,3	66.824	1.064	1,6	4,2	1.592.903
Dezember	68.175	967	1,4	4,3	61.754	2.437	4,1	3,9	1.593.583
Januar 2016	74.900	-13.201	-15,0	4,7	69.406	12.814	22,6	4,4	1.590.672
Februar	74.400	7.174	10,7	4,7	57.129	3.657	6,8	3,6	1.600.786
März	66.794	-5.679	-7,8	4,2	58.071	5.364	10,2	3,6	1.603.893
April	66.779	4.948	8,0	4,2	60.760	4.438	7,9	3,8	1.603.984
Mai	66.393	8.953	15,6	4,1	58.230	5.321	10,1	3,6	1.605.899
Juni	67.509	5.535	8,9	4,2	59.726	5.476	10,1	3,7	1.607.503
Juli	70.168	7.698	12,3	4,4	62.627	5.116	8,9	3,9	1.609.203
August	75.647	6.419	9,3	4,7	66.548	20	0,0	4,1	1.611.830
September									
Oktober									
November									
Dezember									
2015 gleitend	825.245	-17.246	-2,0	4,3	710.122	-25.613	-3,5	3,7	1.597.468
2016 gleitend	850.262	25.017	3,0	4,4	763.259	53.137	7,5	4,0	1.600.719

Auswertungen zu den Bewegungsdaten basieren auf der Messebene für Regelleistungsberechtigte (RLB), dabei werden neben reinen Statusveränderungen der RLB von „im Bestand“ zu „nicht im Bestand“ und umgekehrt auch die Wechsel der Zugehörigkeit zur Personengruppe von und zu RLB berücksichtigt.

Übergänge vom Status nicht erwerbsfähig zum Status erwerbsfähig aufgrund der Vollendung des 15. Lebensjahres werden nicht erfasst.

Weiterführende Informationen finden Sie im Methodenbericht: ["Revision der Statistik der Grundsicherung für Arbeitsuchende nach dem SGB II - Bewegungsmessungen"](#)

<sup>1)</sup> Zugangs- bzw. Abgangsrate = Zugang bzw. Abgang des laufenden Monats bezogen auf den Bestand des Vormonats.

### 3.2 Zugänge in und Abgänge aus Regelleistungsbezug: nicht erwerbsfähige Leistungsberechtigte (NEF)

Deutschland  
Zeitreihe

#### Zu- und Abgangsraten von nicht erwerbsfähigen Leistungsberechtigten

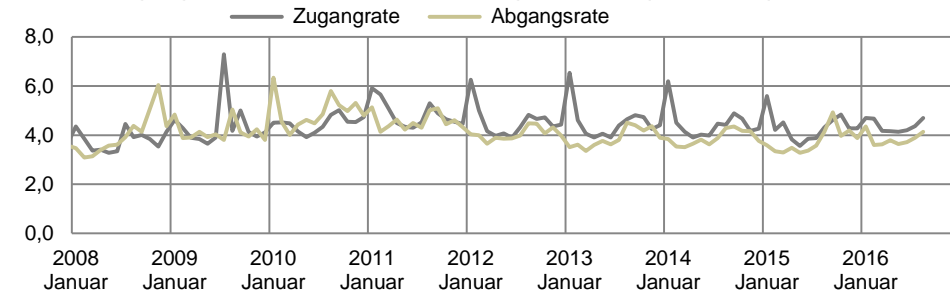

#### Zugang von nicht erwerbsfähigen Leistungsberechtigten

- Veränderung gegenüber Vorjahr in Prozent -

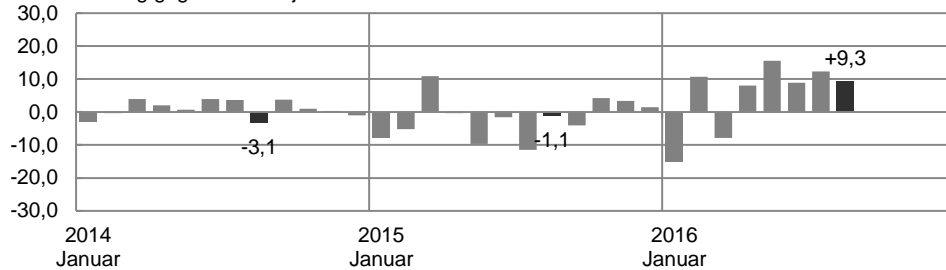

#### Abgang von nicht erwerbsfähigen Leistungsberechtigten

- Veränderung gegenüber Vorjahr in Prozent -

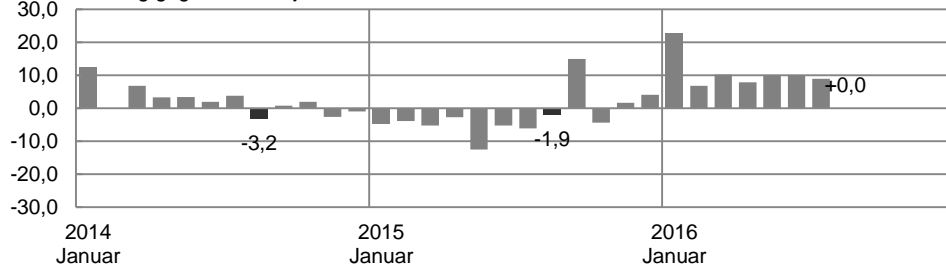

#### Analyse

Im **August 2016** hat sich der Wert bei den **Zugängen** an nicht erwerbsfähigen Leistungsberechtigten (NEF) im Vergleich zum Vorjahresmonat um 6.000 oder 9 Prozent erhöht. Die Zahl der **Abgänge** an nicht erwerbsfähigen Leistungsberechtigten blieb nahezu unverändert.

Im **gleitenden Jahreszeitraum September 2015 bis August 2016** kamen monatsdurchschnittlich 4,4 Prozent nicht erwerbsfähige Leistungsberechtigte zum jeweiligen Vormonatsbestand neu dazu (Zugangsrate), während zugleich 4,0 Prozent der NEF durch das Ende der Hilfebedürftigkeit die Grundsicherung - wenigstens zeitweise - verließen (Abgangsrate). Im Vergleich zum Vorjahreszeitraum ist die Zugangsrate um 0,1 Prozentpunkte gestiegen, während sich die Abgangsrate um 0,3 Prozentpunkte erhöhte.

Von den nicht erwerbsfähigen Leistungsberechtigten, die im Zeitraum **September 2015 bis August 2016** die Grundsicherung verließen, bekamen 39 Prozent innerhalb von drei Monaten erneut SGB II-Leistungen (vgl. 3.3).

#### Methodische Hinweise

- Angaben zu Bewegungen liegen aus den IT-Fachverfahren der BA und über XSozial-BA-SGB II vor.
- Als Bewegungen werden Zu- und Abgänge über Statusänderungen definiert. Berücksichtigt werden alle Statusänderungen im Zeitraum zwischen zwei aufeinander folgenden Stichtagen. Statusänderungen aufgrund kurzzeitiger Unterbrechungen, die nicht länger als 7 Tage andauern, werden nicht als Bewegung gezählt. Dabei werden neben reinen Statusveränderungen der RLB von „im Bestand“ zu „nicht im Bestand“ und umgekehrt auch die Wechsel der Zugehörigkeit zur Personengruppe von und zu RLB berücksichtigt.
- Abgangs- und Zugangsrate = Abgang bzw. Zugang des laufenden Monats bezogen auf den Bestand des Vormonats. Die Zugangsrate kann interpretiert werden als Brutto-Zuwachsrate, die Abgangsrate entsprechend als Brutto-Schrumpfrate und als Wahrscheinlichkeit, den Regelleistungsbezug zu beenden.

Weiterführende Informationen finden Sie im Methodenbericht: ["Revision der Statistik der Grundsicherung für Arbeitsuchende nach dem SGB II - Bewegungsmessungen"](#)

### 3.3 Zugänge in und Abgänge aus Regelleistungsbezug: nicht erwerbsfähige Leistungsberechtigte (NEF) mit vorherigem bzw. erneutem Regelleistungsbezug SGB II

Deutschland  
Zeitreihe

Zeit	Zugang			Abgang		Bestand
	Insgesamt	darunter mit vorherigem Regelleistungsbezug		Insgesamt	dar. mit erneutem Regelleistungsbezug innerhalb der folgenden 3 Monate	
		Vorbezug innerhalb der letzten 3 Monate	Vorbezug länger als 3 Monate zurück			
		Anteil in %	Anteil in %			
1	2	3	4	5	6	
2014	845.511	36,7	30,1	735.126	36,8	1.580.481
2015	828.416	37,0	25,9	721.053	37,9	1.602.487
Januar 2015	88.101	35,9	33,4	56.592	37,8	1.598.135
Februar	67.226	35,7	28,3	53.472	33,7	1.603.171
März	72.473	29,8	27,0	52.707	32,6	1.614.424
April	61.831	32,7	26,7	56.322	32,2	1.610.975
Mai	57.440	34,3	27,0	52.909	34,0	1.608.591
Juni	61.974	35,1	25,4	54.250	38,6	1.608.641
Juli	62.470	35,0	26,8	57.511	36,8	1.607.287
August	69.228	36,7	26,0	66.528	40,9	1.603.757
September	74.139	41,2	22,7	78.982	44,7	1.590.633
Oktober	77.037	44,5	21,9	63.202	37,0	1.597.743
November	68.321	39,0	23,3	66.824	40,3	1.592.903
Dezember	68.175	41,7	21,3	61.754	41,0	1.593.583
Januar 2016	74.900	38,9	22,8	69.406	38,3	1.590.672
Februar	74.400	40,2	21,9	57.129	37,9	1.600.786
März	66.794	36,1	21,6	58.071	34,6	1.603.893
April	66.779	34,4	21,9	60.760	34,1	1.603.984
Mai	66.393	35,5	21,6	58.230	35,1	1.605.899
Juni	67.509	35,9	21,6	59.726	40,2	1.607.503
Juli	70.168	35,3	22,1	62.627	37,7	1.609.203
August	75.647	34,9	22,5	66.548	40,4	1.611.830
September						
Oktober						
November						
Dezember						
2015 gleitend	825.245	36,0	27,8	710.122	36,9	1.597.468
2016 gleitend	850.262	38,2	22,1	763.259	38,6	1.600.719

Auswertungen zu den Bewegungsdaten basieren auf der Messebene für Regelleistungsberechtigte (RLB), dabei werden neben reinen Statusveränderungen der RLB von „im Bestand“ zu „nicht im Bestand“ und umgekehrt auch die Wechsel der Zugehörigkeit zur Personengruppe von und zu RLB berücksichtigt.

Übergänge vom Status nicht erwerbsfähig zum Status erwerbsfähig aufgrund der Vollendung des 15. Lebensjahres werden nicht erfasst.

Weiterführende Informationen finden Sie im Methodenbericht: ["Revision der Statistik der Grundsicherung für Arbeitsuchende nach dem SGB II - Bewegungsmessungen"](#)

### 3.3 Zugänge in und Abgänge aus Regelleistungsbezug: nicht erwerbsfähige Leistungsberechtigte (NEF) mit vorherigem bzw. erneutem Regelleistungsbezug SGB II

Deutschland  
August 2016

- Gleitende Jahreswerte von September 2015 bis August 2016 -

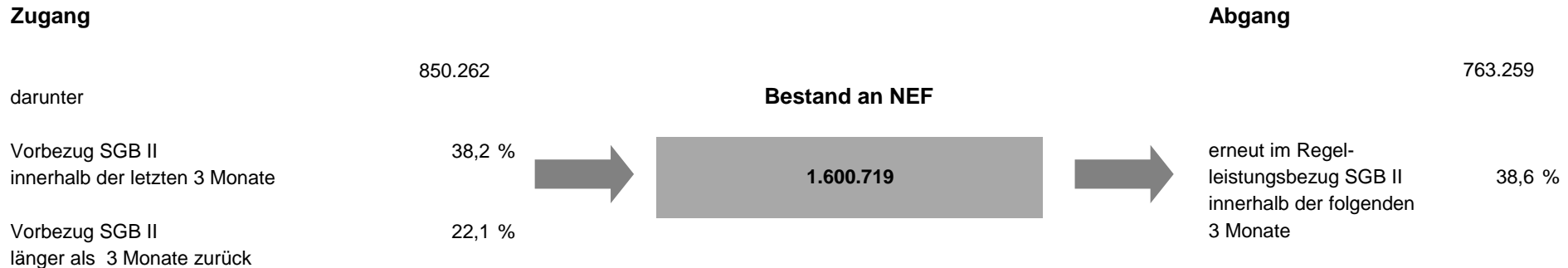

#### Analyse

38 Prozent der **im gleitenden Jahreszeitraum September 2015 bis August 2016** zugegangenen nicht erwerbsfähigen Leistungsberechtigten waren in den letzten drei Monaten schon einmal im Regelleistungsbezug, bei 22 Prozent lag dieser mehr als drei Monate zurück. Von den nicht erwerbsfähigen Leistungsberechtigten, die die Grundsicherung im gleichen Zeitraum verließen, erhielten 39 Prozent innerhalb von drei Monaten erneut SGB II-Regelleistungen.

#### Methodische Hinweise

1. Bei Zugängen wird der Zeitraum zwischen Zugangsdatum und Beendigung des letzten SGB II-Leistungszeitraums betrachtet, bei Abgängen die Dauer der Unterbrechung zwischen Abgangsdatum und nächstem erneuten Zugangsdatum. Statusänderungen aufgrund kurzzeitiger Unterbrechungen, die nicht länger als 7 Tage dauern, werden nicht gezählt. Dabei werden neben reinen Statusveränderungen der RLB von „im Bestand“ zu „nicht im Bestand“ und umgekehrt auch die Wechsel der Zugehörigkeit zur Personengruppe von und zu RLB berücksichtigt.

2. Die Begrenzung des Anschlussbezugs auf einen maximalen Zeitraum von drei Monaten nach Abgang beruht darauf, dass die Grundsicherungsdaten nach einer Wartezeit von drei Monaten aufbereitet werden. Dabei dürfte der Anteil der Abgänge, die innerhalb von drei Monaten erneut zugehen, etwas untererfasst sein, da es erfahrungsgemäß nach dem Erhebungsstichtag noch zu nachträglichen Bewilligungen kommt.

Weiterführende Informationen finden Sie im Methodenbericht: ["Revision der Statistik der Grundsicherung für Arbeitsuchende nach dem SGB II - Bewegungsmessungen"](#)

### 3.4 Nicht erwerbsfähige Leistungsberechtigte (NEF) nach Ländern

Deutschland  
August 2016

Land	Bestand an nicht erwerbsfähigen Leistungsberechtigten										NEF-Quote <sup>1)</sup>	
	Alle NEF					darunter: NEF unter 15 Jahren						
	August 2016	Veränderung gegenüber				August 2016	Veränderung gegenüber				August 2016	Veränderung gegenüber Vorjahr
		Vormonat		Vorjahr			Vormonat		Vorjahr			
		absolut	in %	absolut	in %		absolut	in %	absolut	in %		
1	2	3	4	5	6	7	8	9	10	11	12	
<b>Deutschland</b>	1.611.830	2.627	0,2	8.073	0,5	1.554.301	3.146	0,2	8.924	0,6	14,3	0,1
Schleswig-Holstein	59.298	319	0,5	738	1,3	56.267	347	0,6	760	1,4	15,0	0,2
Hamburg	49.744	-23	0,0	-233	-0,5	48.478	-6	0,0	-85	-0,2	20,0	0,0
Niedersachsen	156.984	1.045	0,7	2.314	1,5	151.020	1.084	0,7	2.422	1,6	14,2	0,2
Bremen	27.335	289	1,1	693	2,6	26.668	303	1,1	661	2,5	30,9	0,8
Nordrhein-Westfalen	459.806	-883	-0,2	5.166	1,1	439.983	-745	-0,2	4.481	1,0	18,3	0,2
Hessen	123.496	-473	-0,4	-1.111	-0,9	117.184	-431	-0,4	-994	-0,8	14,0	-0,1
Rheinland-Pfalz	61.252	219	0,4	934	1,5	59.211	255	0,4	915	1,6	11,3	0,2
Baden-Württemberg	123.455	921	0,8	4.526	3,8	120.438	989	0,8	4.658	4,0	8,1	0,3
Bayern	116.894	918	0,8	3.543	3,1	113.790	922	0,8	3.686	3,3	6,6	0,2
Saarland	23.112	385	1,7	3.407	17,3	22.604	382	1,7	3.432	17,9	19,6	3,0
<b>Westdeutschland</b>	1.201.376	2.717	0,2	19.977	1,7	1.155.643	3.100	0,3	19.936	1,8	13,1	0,2
Berlin	146.509	119	0,1	-2.114	-1,4	143.227	108	0,1	-2.157	-1,5	30,2	-0,5
Brandenburg	50.472	-35	-0,1	-2.086	-4,0	48.784	-7	0,0	-1.717	-3,4	15,7	-0,6
Mecklenburg-Vorpommern	38.991	-216	-0,6	-764	-1,9	37.600	-179	-0,5	-686	-1,8	19,0	-0,3
Sachsen	78.670	-191	-0,2	-4.419	-5,3	76.102	-146	-0,2	-4.186	-5,2	14,7	-0,8
Sachsen-Anhalt	57.482	180	0,3	-1.324	-2,3	55.791	204	0,4	-1.172	-2,1	21,3	-0,4
Thüringen	38.330	53	0,1	-1.197	-3,0	37.154	66	0,2	-1.094	-2,9	14,0	-0,4
<b>Ostdeutschland</b>	410.454	-90	0,0	-11.904	-2,8	398.658	46	0,0	-11.012	-2,7	19,7	-0,5

<sup>1)</sup> Zur Berechnung der NEF-Quote werden die nicht erwerbsfähigen Leistungsberechtigten (NEF) im Alter von unter 15 Jahren zur Bevölkerung im Alter von unter 15 Jahren ins Verhältnis gesetzt.

### 3.4 Nicht erwerbsfähige Leistungsberechtigte (NEF) unter 15 Jahren nach Ländern

Deutschland  
August 2016

#### Veränderung des Bestandes an NEF unter 15 Jahren

- gegenüber Vorjahr in Prozent -

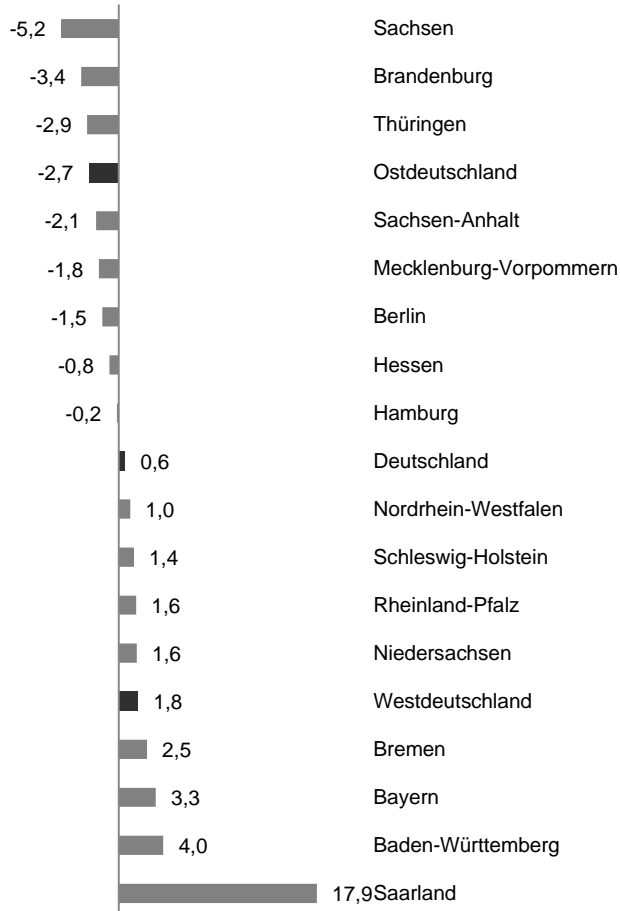

#### Veränderung der NEF-Quote

- gegenüber Vorjahr in Prozentpunkten -

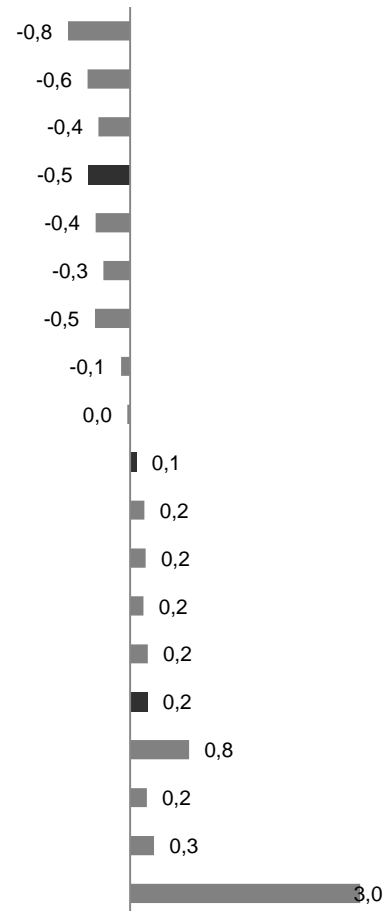

#### NEF-Quote

- auf Basis der Bevölkerung im Alter von unter 15 Jahren -

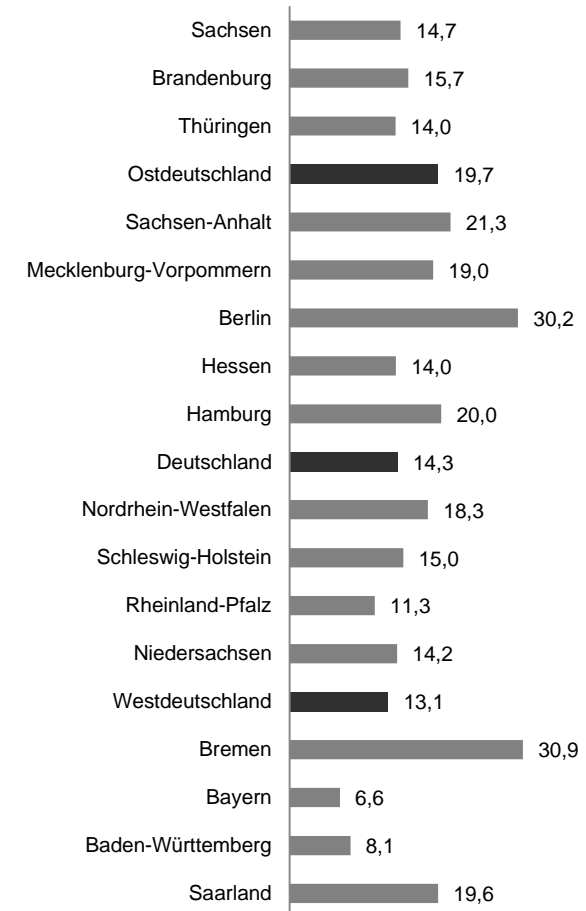

#### 4.1 SGB II-Hilfequoten

Deutschland  
Zeitreihe

Zeit	SGB II-Quote <sup>1)</sup>	ELB-Quote <sup>2)</sup>	nach Alter			nach Geschlecht		nach Staatsangehörigkeit		NEF-Quote <sup>3)</sup>
			unter 25 Jahren	25 bis unter 55 Jahren	55 Jahre und älter	Frauen	Männer	Deutsche	Ausländer	
	1	2	3	4	5	6	7	8	9	10
2014	9,3	8,1	8,1	8,6	6,7	8,5	7,8	7,0	17,1	14,1
2015	9,3	8,0	8,2	8,5	6,5	8,3	7,7	6,8	16,7	14,3
Januar 2015	9,3	8,1	8,0	8,6	6,6	8,4	7,7	6,9	17,1	14,3
Februar	9,4	8,1	8,2	8,6	6,6	8,4	7,8	6,9	17,3	14,4
März	9,4	8,2	8,3	8,7	6,6	8,5	7,9	6,9	17,8	14,5
April	9,4	8,2	8,4	8,7	6,6	8,5	7,9	6,9	17,8	14,5
Mai	9,4	8,2	8,4	8,6	6,6	8,5	7,9	6,9	17,9	14,5
Juni	9,4	8,1	8,4	8,6	6,6	8,4	7,8	6,8	18,0	14,5
Juli	9,2	8,0	8,4	8,5	6,4	8,4	7,7	6,8	15,8	14,2
August	9,2	8,0	8,3	8,4	6,3	8,3	7,6	6,8	15,8	14,2
September	9,1	7,9	8,0	8,4	6,3	8,3	7,5	6,7	15,9	14,1
Oktober	9,1	7,8	7,9	8,3	6,3	8,2	7,5	6,6	15,9	14,2
November	9,1	7,8	7,8	8,3	6,3	8,1	7,5	6,6	16,0	14,1
Dezember	9,1	7,8	7,9	8,3	6,3	8,1	7,5	6,6	16,1	14,1
Januar 2016	9,1	7,9	8,0	8,3	6,3	8,1	7,6	6,6	16,4	14,1
Februar	9,2	7,9	8,2	8,4	6,3	8,2	7,7	6,6	16,8	14,2
März	9,2	8,0	8,3	8,4	6,3	8,2	7,7	6,6	17,1	14,2
April	9,2	8,0	8,4	8,4	6,3	8,2	7,8	6,6	17,4	14,2
Mai	9,2	8,0	8,5	8,4	6,3	8,2	7,8	6,5	17,6	14,2
Juni	9,2	7,9	8,6	8,4	6,3	8,1	7,8	6,5	17,8	14,2
Juli	9,2	7,9	8,7	8,3	6,2	8,1	7,7	6,4	18,0	14,3
August	9,2	7,9	8,8	8,3	6,2	8,1	7,8	6,4	18,2	14,3
September	9,1	7,9								
Oktober	9,1	7,9								
November	9,2	7,9								
Dezember	9,2	7,9								

SGB II-Hilfequoten setzen den Bestand an Leistungsberechtigten nach dem SGB II in Beziehung zur Bevölkerung in der entsprechenden Altersgruppe (Bezugsgröße). Als Bezugsgröße wird die vom Statistischen Bundesamt jeweils zum 31.12. eines Jahres ermittelte Bevölkerungszahl verwendet und für das halbe Jahr vor und das halbe Jahr nach dem 31.12. herangezogen. Liegen die Bevölkerungsdaten für das aktuelle Jahr noch nicht vor, werden übergangsweise die Daten des Vorjahres verwendet. Diese SGB II-Hilfequoten sind deshalb vorläufig.

Die farbig markierten Quoten basieren auf vorläufigen, hochgerechneten Bestandswerten.

<sup>1)</sup> Zur Berechnung der SGB II-Quote werden die Leistungsberechtigten (LB) zur Bevölkerung im Alter von 0 Jahren bis zur Regelaltersgrenze ins Verhältnis gesetzt.

<sup>2)</sup> Zur Berechnung der ELB-Quote werden die erwerbsfähigen Leistungsberechtigten (ELB) zur Bevölkerung im Alter von 15 Jahren bis zur Regelaltersgrenze ins Verhältnis gesetzt.

<sup>3)</sup> Zur Berechnung der NEF-Quote werden die nicht erwerbsfähigen Leistungsberechtigten (NEF) im Alter von unter 15 Jahren zur Bevölkerung im Alter von unter 15 Jahren ins Verhältnis gesetzt.



#### 4.1 SGB II-Hilfequoten

Deutschland

August 2016

##### SGB II-Hilfequoten

- in Prozent -

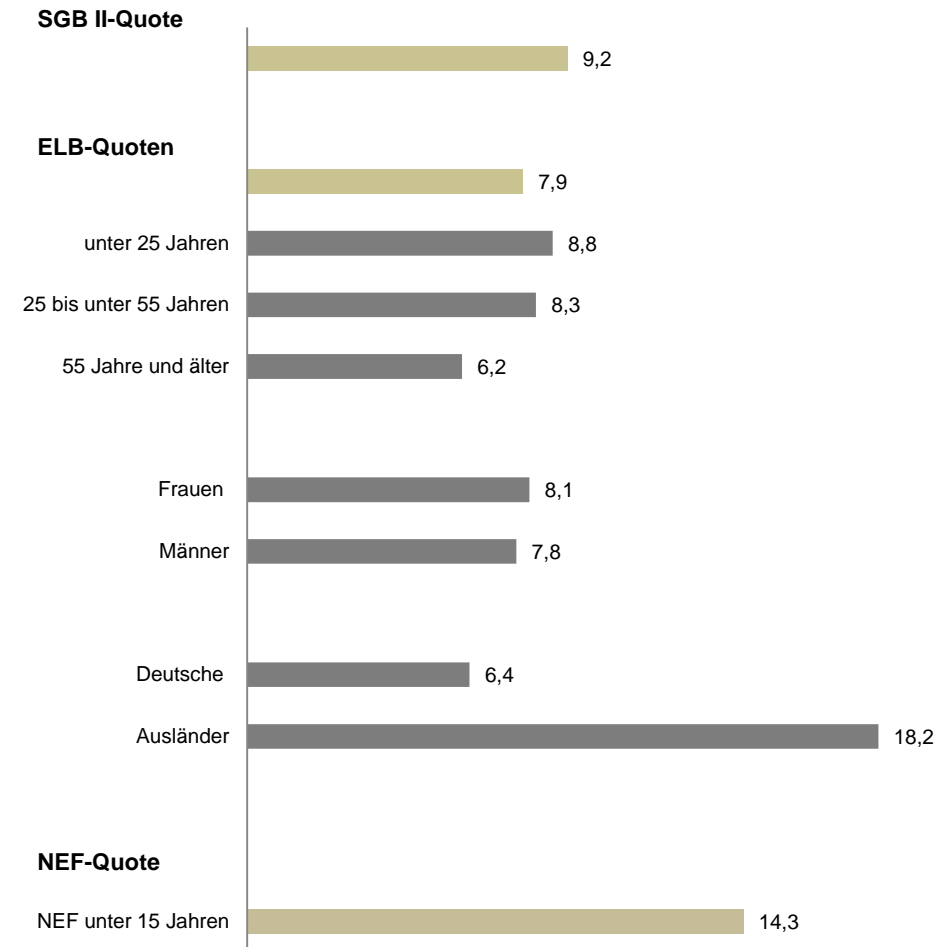

##### ELB-Quoten nach Geschlecht

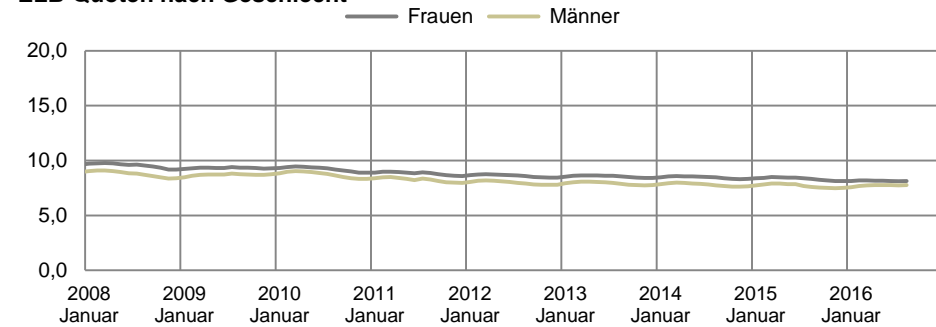

##### ELB-Quoten nach Alter

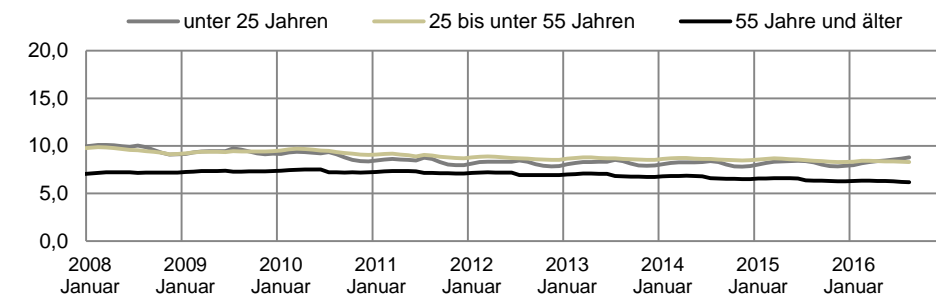

##### ELB-Quoten nach Staatsangehörigkeit

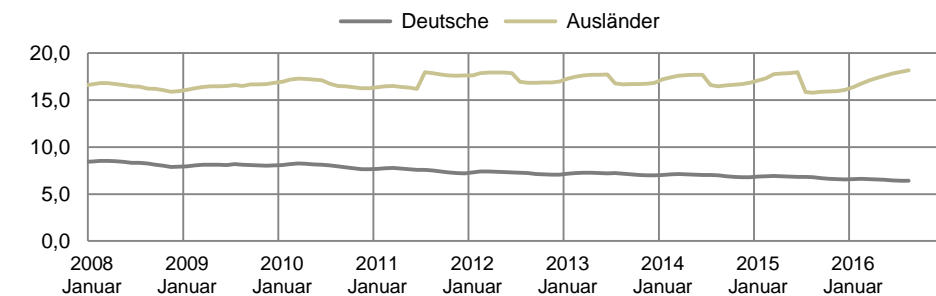

## 4.2 SGB II-Hilfequoten von Bedarfsgemeinschaften (BG)

Deutschland  
Zeitreihe

Zeit	BG-Quote	darunter nach BG-Typ									
		Single-BG	Alleinerziehende-BG	Anzahl der Kinder <sup>1)</sup>			Partner-BG ohne Kinder	Partner-BG mit Kindern	Anzahl der Kinder <sup>1)</sup>		
				1 Kind	2 Kinder	3 und mehr Kinder			1 Kind	2 Kinder	3 und mehr Kinder
				1	2	3			4	5	7
2014	10,3	12,9	38,4	34,0	42,9	67,5	3,6	7,3	6,0	6,5	15,6
2015	10,1	12,4	38,1	33,1	43,8	67,3	3,5	7,4	5,9	6,5	16,5
Januar 2015	10,1	12,4	38,1	33,4	43,5	66,0	3,5	7,4	6,0	6,5	16,0
Februar	10,2	12,5	38,2	33,4	43,6	66,1	3,6	7,5	6,0	6,6	16,2
März	10,3	12,6	38,3	33,5	43,8	66,6	3,6	7,5	6,1	6,6	16,4
April	10,2	12,6	38,3	33,4	43,9	66,8	3,6	7,5	6,0	6,6	16,5
Mai	10,2	12,5	38,2	33,3	43,9	67,0	3,5	7,5	6,0	6,6	16,5
Juni	10,2	12,5	38,3	33,3	44,0	67,4	3,5	7,5	6,0	6,6	16,6
Juli	10,1	12,5	38,3	33,3	44,1	67,8	3,4	7,4	5,9	6,5	16,6
August	10,1	12,4	38,3	33,2	44,1	68,3	3,4	7,4	5,9	6,5	16,6
September	10,0	12,3	38,0	32,9	43,8	67,9	3,4	7,4	5,8	6,5	16,7
Oktober	10,0	12,2	37,8	32,7	43,7	68,0	3,4	7,4	5,8	6,5	16,7
November	9,9	12,2	37,6	32,4	43,4	67,9	3,3	7,4	5,8	6,5	16,8
Dezember	9,9	12,2	37,4	32,3	43,2	67,9	3,3	7,4	5,8	6,5	16,9
Januar 2016	10,0	12,3	37,4	32,2	43,2	68,0	3,3	7,4	5,8	6,5	17,0
Februar	10,1	12,5	37,4	32,2	43,2	68,4	3,4	7,5	5,8	6,6	17,2
März	10,1	12,6	37,3	32,1	43,1	68,4	3,4	7,5	5,9	6,6	17,3
April	10,1	12,6	37,2	31,9	43,0	68,6	3,3	7,5	5,8	6,6	17,4
Mai	10,1	12,6	37,1	31,8	43,0	68,9	3,3	7,5	5,8	6,6	17,5
Juni	10,1	12,6	37,0	31,7	42,9	69,1	3,3	7,5	5,8	6,6	17,6
Juli	10,0	12,5	37,0	31,6	42,9	69,5	3,3	7,5	5,7	6,6	17,8
August	10,0	12,5	36,9	31,5	42,8	69,8	3,2	7,5	5,7	6,5	17,9
September	10,0										
Oktober	10,0										
November	10,0										
Dezember	10,0										

SGB II-Hilfequoten für Bedarfsgemeinschaften setzen Bedarfsgemeinschaften des jeweiligen Familientyps in Beziehung zu allen Familien oder Lebensformen des selben Familientyps in der Bevölkerung.

(Quelle: Statistisches Bundesamt, Mikrozensus: Bevölkerung und Erwerbstätigkeit).

<sup>1)</sup> Das Kindermerkmal bezieht sich auf minderjährige Kinder.

Als Bezugsgröße werden die vom Statistischen Bundesamt jährlich ermittelten Ergebnisse aus dem Mikrozensus verwendet. Durch den jährlichen Wechsel auf neue Bezugsgrößen kann es für einzelne Bundesländer auch zu deutlichen Veränderungen der Quoten insbesondere bei Untergruppen kommen. Die vorliegenden Ergebnisse des Mikrozensus wurden ab 2011 auf einen neuen Hochrechnungsrahmen umgestellt. Grundlage hierfür sind die aktuellen Eckzahlen der laufenden Bevölkerungsfortschreibung, die auf den Daten des Zensus 2011 (Stichtag 09.05.2011) basieren. Darüber hinausgehende Zeitreihenvergleiche sind nur eingeschränkt möglich.

Auswertungen aus dem Mikrozensus liegen als Jahresdurchschnittswerte bis 2015 vor.

## 4.2 SGB II-Hilfequoten von Bedarfsgemeinschaften (BG)

Deutschland

August 2016

### SGB II-Hilfequoten

- in Prozent -

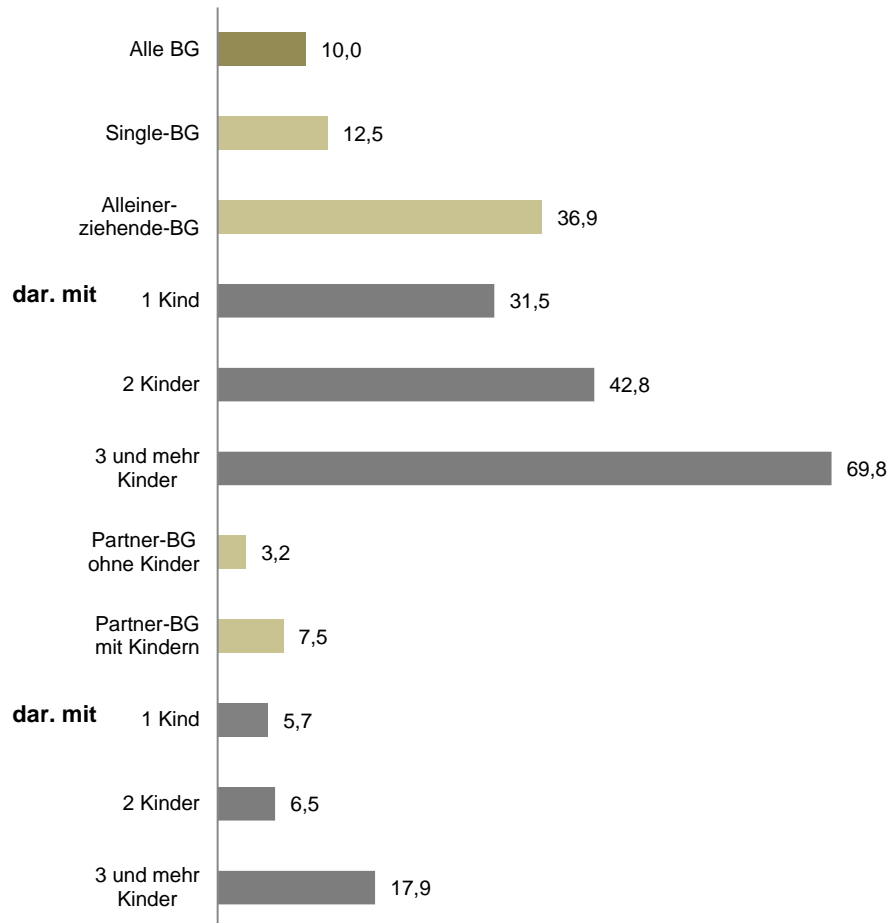

### Analyse

Im **August 2016** bezogen von allen Familien und Lebensformtypen in Privathaushalten (im Sinne des SGB II-BG-Konzepts) 10,0 Prozent Leistungen aus der Grundsicherung.

Die Höhe der Hilfequote wird von **Lebensform und Kinderzahl** bestimmt. Generell weisen Partner-BG ohne Kinder mit 3,2 Prozent und Partner-BG mit ein bis zwei Kindern mit 5,7 und 6,5 Prozent die niedrigsten Quoten auf. Alleinerziehende haben dagegen das weitaus höchste Risiko auf Leistungen aus der Grundsicherung angewiesen zu sein: Ihre Hilfequote liegt bei 36,9 Prozent.

Die Hilfebedürftigkeit nimmt mit der Zahl der Kinder deutlich zu. Sie liegt bei Paaren mit drei und mehr Kindern bei 17,9 Prozent und erreicht bei Alleinerziehenden mit drei und mehr Kindern 69,8 Prozent.

### Methodische Hinweise

SGB II-Hilfequoten für Bedarfsgemeinschaften setzen Bedarfsgemeinschaften des jeweiligen BG-Typs in Beziehung zu allen Familien oder Lebensformen des entsprechenden Familientyps in der Bevölkerung. Die Bezugsgrößen werden aus Ergebnissen des Mikrozensus zu Familien und Lebensformen in Privathaushalten berechnet, die das Statistische Bundesamt jährlich ermittelt. Für das aktuelle Jahr wird die Bezugsgröße des Vorjahres so lange verwendet, bis die neuen Mikrozensusergebnisse vorliegen. Diese SGB II-Hilfequoten für Bedarfsgemeinschaften sind deshalb vorläufig.

Die Darstellungslogik im Mikrozensus entspricht weitgehend der der Grundsicherungsstatistik; Unterschiede in den beiden Konzepten wurden durch die Berücksichtigung von Strukturinformationen ausgeglichen, so dass eine Nachbildung der BG-Typen anhand der Informationen aus dem Mikrozensus möglich war. Auswertungen aus dem Mikrozensus liegen als Jahresdurchschnittswerte bis 2015 vor.

Die Ergebnisse des Mikrozensus wurden ab 2011 auf einen neuen Hochrechnungsrahmen umgestellt. Grundlage hierfür sind die aktuellen Eckzahlen der laufenden Bevölkerungsfortschreibung, die auf den Daten des Zensus 2011 (Stichtag 09.05.2011) basieren. Darüber hinausgehende Zeitreihenvergleiche sind nur eingeschränkt möglich.

### 4.3 Zerlegung der SGB II-Hilfequoten in Eintritts-, Verbleibs- und Verhärtungsrisiko - Soziodemografische Merkmale

Deutschland  
Juni 2016

Regelleistungsberechtigte (RLB)	Gesamtrisiko	Teilrisiken					Verhärtung (bisherige Dauer)	
	SGB II- Hilfequoten <sup>1)</sup>	Eintritts- risiko		Verbleibsrisiko nach Eintritt (abgeschlossene Dauer) <sup>3)</sup>			4 Jahre und länger	ELB im Langzeit- leistungsbezug (LZB)
		insgesamt	ohne Unter- brechung <sup>2)</sup>	unter 1 Jahr	1 bis unter 4 Jahre	4 Jahre und länger		
	in%	Anteil in%		Anteil in%			Anteil in%	
	1	2	3	4	5	6	7	8
<b>RLB insgesamt</b>	<b>9,2</b>	<b>4,8</b>	<b>2,5</b>	<b>47,9</b>	<b>30,3</b>	<b>21,8</b>	<b>43,5</b>	<b>x</b>
darunter								
<b>erwerbsfähige Leistungsberechtigte (ELB)</b>								
<b>insgesamt</b>	<b>7,9</b>	<b>3,2</b>	<b>1,7</b>	<b>46,3</b>	<b>30,1</b>	<b>23,6</b>	<b>46,8</b>	<b>65,2</b>
darunter:								
<b>Alter</b>								
15 bis unter 25 Jahren	8,6	5,2	2,7	53,1	27,5	19,4	35,2	39,8
25 bis unter 55 Jahren	8,4	3,4	1,8	47,2	31,9	20,9	44,8	67,3
55 Jahre und älter	6,3	1,2	0,6	30,7	25,2	44,0	66,5	82,9
<b>Geschlecht</b>								
Frauen	8,1	2,9	1,5	42,8	30,2	26,9	50,5	68,9
Männer	7,8	3,5	1,9	49,2	30,0	20,8	43,0	61,3
<b>Nationalität</b>								
Deutsche	6,5	2,4	1,1	45,2	28,9	25,8	52,3	70,4
Ausländer	17,8	8,7	5,7	49,4	33,4	17,2	33,3	52,6
<b>nichterwerbsfähige Leistungsberechtigte (NEF)</b>								
<b>NEF unter 15 Jahren</b>	<b>14,2</b>	<b>7,5</b>	<b>3,8</b>	<b>52,6</b>	<b>30,8</b>	<b>16,6</b>	<b>33,9</b>	<b>x</b>

<sup>1)</sup> SGB II-Hilfequote: Zur Berechnung der SGB II-Hilfequoten werden die ELB bzw. NEF unter 15 Jahren zur Bevölkerung der jeweiligen soziodemografischen Gruppe ins Verhältnis gesetzt (siehe Tabelle 4.1).

Für RLB berechnet die Statistik der BA keine SGB II-Hilfequote, deshalb wird die Quote für Leistungsberechtigte (LB) ausgewiesen, diese umfassen neben den Regelleistungsberechtigten auch die Sonstigen Leistungsberechtigten (SLB).

<sup>2)</sup> Innerhalb eines Jahres. <sup>3)</sup> 31-Tage-Lückenregel, ohne Trägerwechsel.

Eintrittsrisiko: Zugang gleitende Jahressumme bezogen auf Bevölkerung der jeweiligen soziodemografischen Gruppe.

Verbleibsrisiko: Anteil der jeweiligen Dauerkategorie am Abgang von Leistungsberechtigten der jeweiligen soziodemografischen Gruppe.

Verhärtung: Anteil der jeweiligen Dauerkategorie am Bestand der Leistungsberechtigten der jeweiligen soziodemografischen Gruppe.

Langzeitleistungsbezieher gemäß § 48a SGB II sind erwerbsfähige Leistungsberechtigte, die in den vergangenen 24 Monaten mindestens 21 Monate erwerbsfähige Leistungsberechtigte waren.

### 4.3 Zerlegung der SGB II-Hilfequoten in Eintritts-, Verbleibs- und Verhärtungsrisiko - Soziodemografische Merkmale

Deutschland  
Juni 2016

#### Risikokomponenten nach Alter

- Anteil in Prozent -

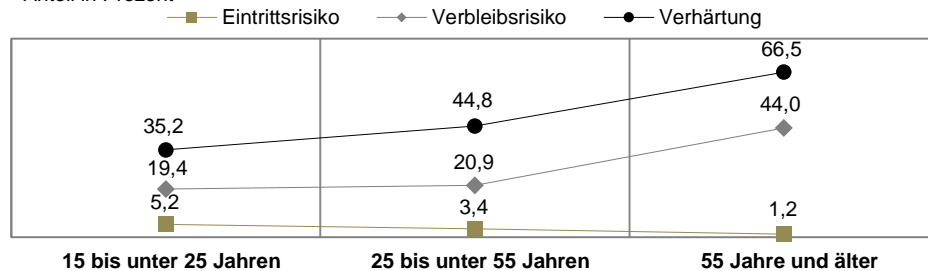

#### Risikokomponenten nach Geschlecht

- Anteil in Prozent -

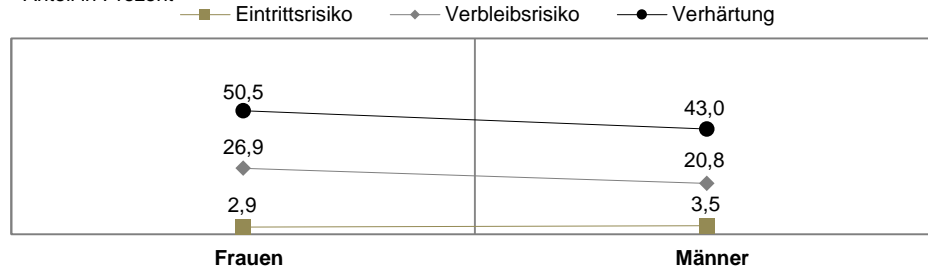

#### Risikokomponenten nach Nationalität

- Anteil in Prozent -

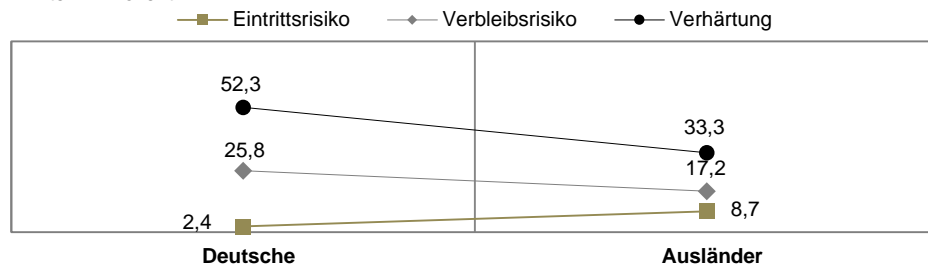

#### Analyse

Im **Juni 2016** betrug das **Risiko Leistungsberechtigter** in der Grundsicherung für Arbeitsuchende zu sein, ausgedrückt in der SGB II-Quote, 9,2 Prozent. Das **Eintrittsrisiko** in den **Regelleistungsbezug**, also das Risiko im Jahresverlauf erstmals oder erneut regelleistungsberechtigt zu werden, belief sich auf 4,8 Prozent. Nach dem ersten oder erneuten Zugang in den Regelleistungsbezug verbringen 47,9 Prozent weniger als ein Jahr und 21,8 Prozent mehr als vier Jahre im Leistungsbezug (**Verbleibsrisiko**). Im Bestand belief sich der Anteil der Regelleistungsberechtigten mit einer Dauer von mehr als vier Jahren auf 43,5 Prozent (**Verhärtung**).

Nach **Altersgruppen** differenziert, nimmt das Gesamtrisiko mit dem Alter ab. Die Teilrisiken entwickeln sich gegenläufig. So haben junge Menschen ein erheblich größeres Risiko regelleistungsberechtigt zu werden als Menschen in den oberen Altersklassen. Jungen Menschen gelingt es aber schneller, den Regelleistungsbezug zu beenden. Ältere Menschen bleiben deutlich länger im Regelleistungsbezug und die Verhärtung ist deutlich ausgeprägter. Das Gesamtrisiko von **Frauen** ist etwas höher als das der **Männer**. Frauen haben ein geringeres Eintrittsrisiko als Männer, aber eine größere Verhärtung. Markant sind die Unterschiede nach **Nationalität**: Ausländische Mitbürger haben ein weit mehr als doppelt so großes Risiko Regelleistungen zu beziehen. Der Unterschied beruht fast ganz auf dem höheren Eintrittsrisiko von Ausländern, während das Verbleibsrisiko etwa gleich und die Verhärtung geringer ausfällt als bei Deutschen.

#### Methodische Hinweise

1. Das Gesamtrisiko, Leistungsberechtigter in der Grundsicherung für Arbeitsuchende zu sein, wird durch die SGB II-Hilfequoten ausgedrückt, die sich als Anteil der Leistungsberechtigten im Bestand an der Bevölkerung errechnen. Das Gesamtrisiko ergibt sich aus dem Eintritts- und dem Verbleibsrisiko.
2. Das Eintrittsrisiko ist das Risiko, in einem Zeitraum regelleistungsberechtigt zu werden. Es wird berechnet als Anteil der Zugänge in einem Jahreszeitraum an der Bevölkerung. Dabei können Zugänge herausgenommen werden, die im Jahr zuvor schon mal Leistungen bezogen haben.
3. Das Verbleibsrisiko ist das Risiko, nach dem Zugang im Regelleistungsbezug zu verbleiben. Es wird durch die Verteilung der abgeschlossenen Dauer beim Abgang beschrieben. Die abgeschlossene Dauer beim Abgang wird als Näherungswert für die erwartete Dauer beim Zugang herangezogen.
4. Die Verhärtung bzw. Verfestigung im Bestand wird mit der bisherigen Dauer beschrieben. Mit der bisherigen Dauer können die Personen identifiziert werden, die über eine lange Zeit Regelleistungen beziehen und deren Regelleistungsbezug noch weiterläuft. Langzeitleistungsbezieher sind erwerbsfähige Leistungsberechtigte, die in einem 24-monatigen Zeitraum mindestens 21 Monate Leistungen bezogen haben.

#### 4.4 Langzeitleistungsbezug von erwerbsfähigen Leistungsberechtigten (ELB)

Deutschland  
Zeitreihe

Zeit	Bestand an ELB	Veränderung				darunter					
		gegenüber Vormonat		gegenüber Vorjahr		Langzeitleistungsbezieher (LZB) <sup>2)</sup>		Veränderung			
		absolut	in %	absolut	in %			gegenüber Vormonat		gegenüber Vorjahr	
		1	2	3	4	5	absolut	Anteil in % an Sp.1	absolut	in %	absolut
2014	4.354.239	.	.	-35.582	-0,8	2.923.612	67,1	.	.	-36.606	-1,2
2015	4.327.206	.	.	-27.033	-0,6	2.875.557	66,5	.	.	-48.054	-1,6
Januar 2015	4.323.442	41.201	1,0	-40.495	-0,9	2.896.284	67,0	6.298	0,2	-41.632	-1,4
Februar	4.360.438	36.996	0,9	-42.579	-1,0	2.899.059	66,5	2.775	0,1	-43.086	-1,5
März	4.397.884	37.446	0,9	-23.251	-0,5	2.899.023	65,9	-36	0,0	-45.439	-1,5
April	4.390.497	-7.387	-0,2	-22.387	-0,5	2.897.190	66,0	-1.833	-0,1	-45.054	-1,5
Mai	4.376.241	-14.256	-0,3	-19.109	-0,4	2.897.460	66,2	270	0,0	-44.273	-1,5
Juni	4.367.607	-8.634	-0,2	-14.545	-0,3	2.899.455	66,4	1.995	0,1	-42.547	-1,4
Juli	4.356.078	-11.529	-0,3	-23.452	-0,5	2.894.293	66,4	-5.162	-0,2	-47.887	-1,6
August	4.324.274	-31.804	-0,7	-21.082	-0,5	2.873.711	66,5	-20.582	-0,7	-47.104	-1,6
September	4.286.903	-37.371	-0,9	-25.641	-0,6	2.854.736	66,6	-18.975	-0,7	-48.532	-1,7
Oktober	4.258.715	-28.188	-0,7	-23.628	-0,6	2.840.438	66,7	-14.298	-0,5	-50.688	-1,8
November	4.240.685	-18.030	-0,4	-29.689	-0,7	2.828.305	66,7	-12.133	-0,4	-57.157	-2,0
Dezember	4.243.707	3.022	0,1	-38.534	-0,9	2.826.732	66,6	-1.573	-0,1	-63.254	-2,2
Januar 2016	4.266.319	22.612	0,5	-57.123	-1,3	2.825.156	66,2	-1.576	-0,1	-71.128	-2,5
Februar	4.311.476	45.157	1,1	-48.962	-1,1	2.829.107	65,6	3.951	0,1	-69.952	-2,4
März	4.328.093	16.617	0,4	-69.791	-1,6	2.823.404	65,2	-5.703	-0,2	-75.619	-2,6
April	4.326.565	-1.528	0,0	-63.932	-1,5	2.816.878	65,1	-6.526	-0,2	-80.312	-2,8
Mai	4.321.247	-5.318	-0,1	-54.994	-1,3	2.812.671	65,1	-4.207	-0,1	-84.789	-2,9
Juni	4.317.582	-3.665	-0,1	-50.025	-1,1	2.813.095	65,2	424	0,0	-86.360	-3,0
Juli	4.311.954	-5.628	-0,1	-44.124	-1,0	2.804.555	65,0	-8.540	-0,3	-89.738	-3,1
August	4.318.548	6.594	0,2	-5.726	-0,1	2.786.731	64,5	-17.824	-0,6	-86.980	-3,0
September											
Oktober											
November											
Dezember											
2015 gleitend	4.336.997	.	.	-30.374	-0,7	2.893.860	66,7	.	.	-41.113	-1,4
2016 gleitend	4.294.316	.	.	-42.681	-1,0	2.821.817	65,7	.	.	-72.042	-2,5

<sup>1)</sup> Gleitende Jahresdurchschnitte umfassen, ausgehend vom aktuellen Berichtsmonat, immer die letzten 12 Monate.

<sup>2)</sup> Langzeitleistungsbezieher gemäß § 48a SGB II sind erwerbsfähige Leistungsberechtigte, die in den vergangenen 24 Monaten mindestens 21 Monate erwerbsfähige Leistungsberechtigte waren.

#### 4.4 Langzeitleistungsbezug von erwerbsfähigen Leistungsberechtigten (ELB)

Deutschland  
Zeitreihe

##### Erwerbsfähige Leistungsberechtigte im Langzeitleistungsbezug

- Zahl der Langzeitleistungsbezieher (LZB) (li. Achse, abs. in Tsd.), Vorjahresveränderung  
Langzeitleistungsbezieher (LZB) (re. Achse, in %); Vorjahresänderung ELB (re. Achse, in%) -

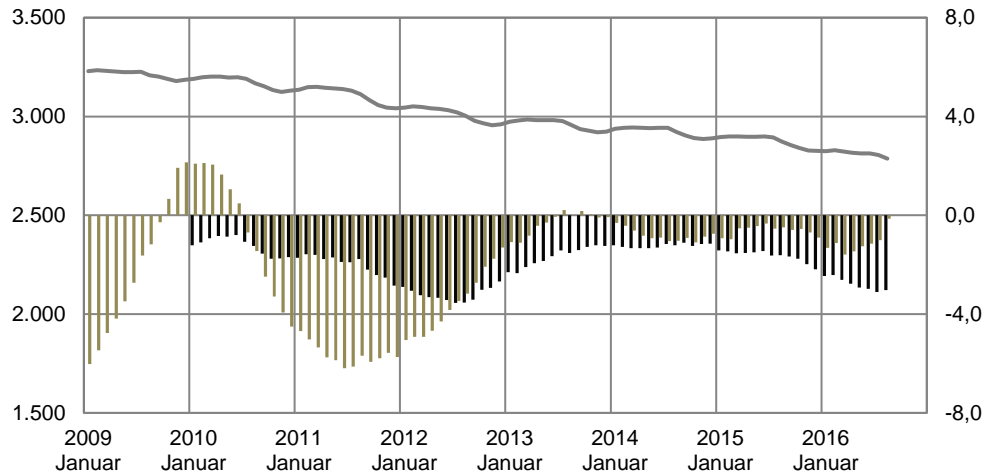

##### Analyse

Im **August 2016** waren 2,79 Mio. oder 65 Prozent der erwerbsfähigen Leistungsberechtigten Langzeitleistungsbezieher mit einem Leistungsbezug von mindestens 21 Monaten in den vergangenen 24 Monaten. Die absolute Zahl der Langzeitleistungsbezieher hat sich im Vergleich zum Vormonat um 18.000 oder 1% reduziert. Im Vergleich zum Vorjahr hat die Zahl der Langzeitleistungsbezieher um 87.000 oder 3 Prozent abgenommen, nach -90.000 oder ebenfalls -3 Prozent im Juli 2016.

##### Anteil Langzeitleistungsbezieher an allen ELB

- in Prozent -

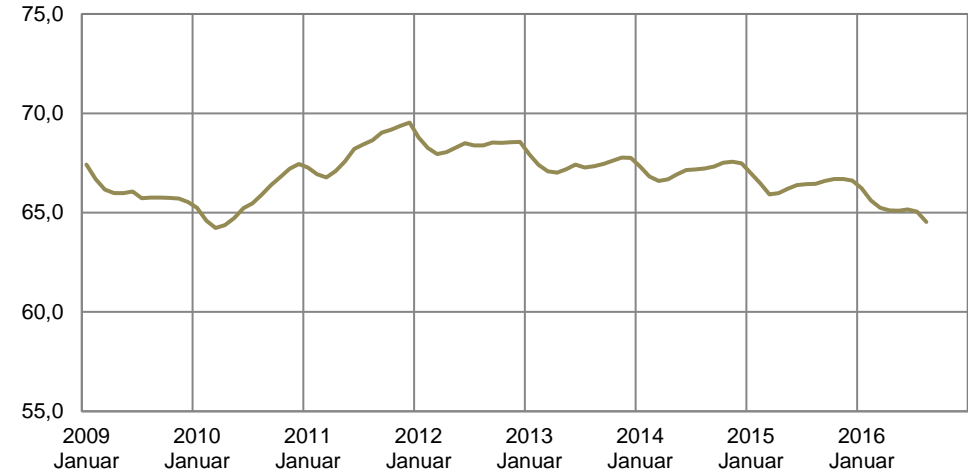

##### Methodische Hinweise

Langzeitleistungsbezug liegt vor, wenn Personen in den vergangenen 24 Monaten mindestens 21 Monate in der Grundsicherung für Arbeitsuchende leistungsberechtigt waren. Dieses Messkonzept beruht auf den Kennzahlen nach 48a SGB II, die für Steuerzwecke verwendet werden. Dabei wird der Langzeitleistungsbezug auf erwerbsfähige Leistungsberechtigte ab Vollendung des 17. Lebensjahres eingeschränkt.

### 5.1 Zahlungsansprüche von Bedarfsgemeinschaften (BG)

Deutschland  
Zeitreihe

Berichts- zeitraum	Zahlungs- ansprüche von BG insgesamt	Gesamtregel- leistung (Arbeitslosen- geld II und Sozialgeld) <sup>1</sup>	darunter									Sozial- versicherungs- leistungen <sup>2)</sup>	weitere Zahlungs- ansprüche <sup>3)</sup>
			Regelbedarf Arbeitslosengeld II		Regelbedarf Sozialgeld		Mehrbedarfe		Kosten der Unterkunft (KdU)	darunter laufende KdU			
	je BG	je BG	je BG	je BG mit diesem Zahlungs- anspruch	je BG	je BG mit diesem Zahlungs- anspruch	je BG	je BG mit diesem Zahlungs- anspruch		je BG	je BG mit diesem Zahlungs- anspruch	je BG	je BG
	Durchschnittsbeträge in Euro												
	1	2	3	4	5	6	7	8	9	10	11	12	13
2014	863	721	330	372	16	106	22	67	354	348	369	134	9
2015	884	734	336	380	18	114	22	68	358	353	375	140	10
Januar 2015	883	734	338	380	17	112	22	68	356	352	374	141	8
Februar	884	734	339	381	17	113	22	68	356	351	373	141	9
März	887	736	339	381	17	114	22	68	357	352	374	141	10
April	883	733	338	381	17	114	22	68	356	351	373	140	9
Mai	882	733	337	380	17	114	22	68	357	352	373	140	9
Juni	883	733	336	380	17	114	22	68	358	352	374	140	10
Juli	884	733	335	379	17	114	22	68	359	353	375	140	10
August	881	732	334	379	18	115	22	68	357	352	374	140	9
September	883	733	334	379	18	115	22	68	358	353	375	140	10
Oktober	886	735	333	379	18	116	22	68	362	356	379	140	10
November	884	733	333	379	18	116	22	68	360	354	377	141	10
Dezember	884	733	334	380	18	117	22	68	359	354	377	142	10
Januar 2016	886	739	341	385	18	116	22	68	358	354	379	138	9
Februar	891	743	343	386	18	118	22	68	360	355	379	138	10
März	893	744	344	387	18	119	22	68	360	355	380	138	11
April	893	744	343	387	19	121	22	68	360	354	379	138	11
Mai	894	744	343	387	19	122	22	68	360	355	380	138	11
Juni	897	746	343	387	19	124	22	68	361	355	381	138	12
Juli	897	747	344	387	19	125	22	68	361	356	381	139	11
August	900	751	345	388	20	126	22	68	364	358	382	139	11
September													
Oktober													
November													
Dezember													

<sup>1)</sup> Gesamtregelleistung (Arbeitslosengeld II und Sozialgeld) umfasst den Regelbedarf zur Sicherung des Lebensunterhalts, Leistungen für Mehrbedarfe, Kosten der Unterkunft, sowie – bis zum 31.12.2010 –

den befristeten Zuschlag nach Bezug von Arbeitslosengeld gemäß § 24 SGB II a.F.

<sup>2)</sup> Sozialversicherungsleistungen umfassen Beiträge und Zuschüsse zur Sozialversicherung (Kranken- und Pflegeversicherung), bis 31.12.2010 auch Beiträge und Zuschüsse zur Rentenversicherung (Rentenversicherungspflicht der Leistungsberechtigten gemäß § 3 S. 1 Nr. 3a SGB VI zum 1.1.2011 entfallen).

<sup>3)</sup> Weitere Zahlungsansprüche: Abweichende Erbringung von Leistungen nach § 24 Abs.3 SGB II (sonstige Leistungen) und nach § 24 Abs.1 SGB II (unabweisbarer Bedarf), Zuschuss zu Versicherungsbeiträgen § 26 SGB II (Sozialversicherungsleistungen zur Vermeidung von Hilfebedürftigkeit) und Leistungen für Auszubildende nach § 27 SGB II.



## 5.1 Zahlungsansprüche von Bedarfsgemeinschaften (BG)

Deutschland

August 2016

### Zahlungsansprüche je Bedarfsgemeinschaft

- Durchschnittsbeträge in Euro -

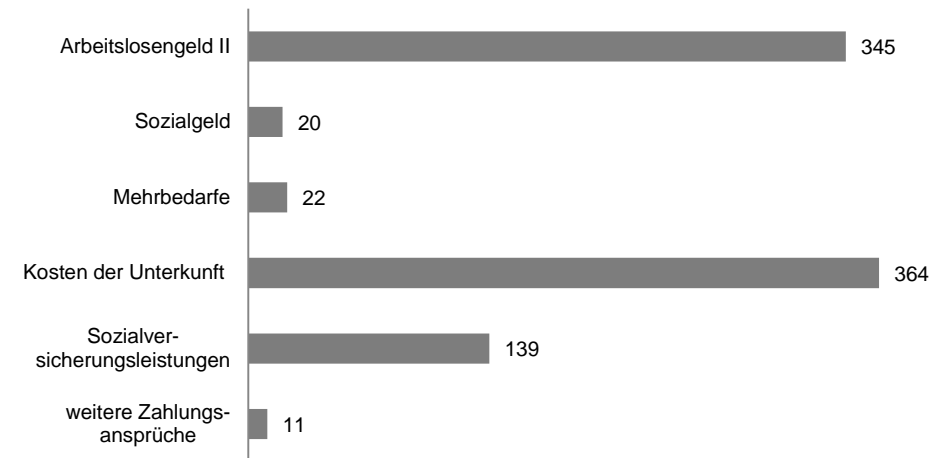

### Zahlungsansprüche je Bedarfsgemeinschaft

- Durchschnittsbeträge in Euro -

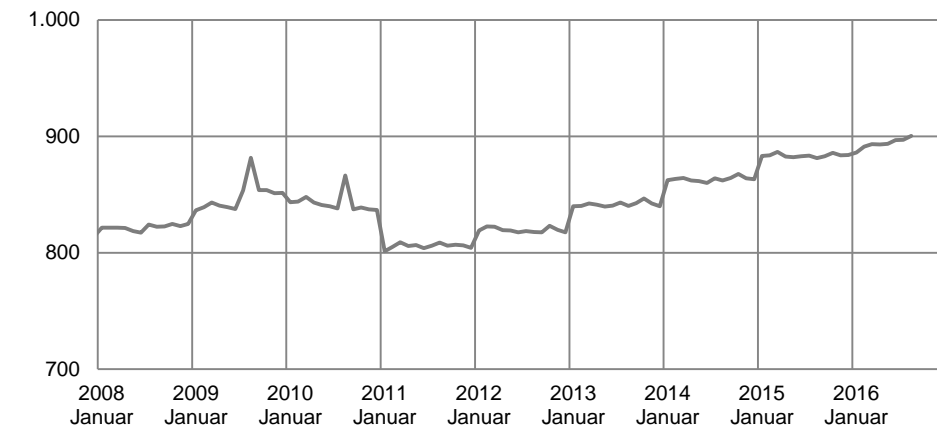

### Analyse

Für eine Durchschnitts-Bedarfsgemeinschaft (BG) mit 1,9 Personen wurden im **August 2016** durchschnittlich 900 Euro aufgewendet (Zahlungsansprüche); darin sind **alle Leistungen** der Grundsicherung zum Lebensunterhalt enthalten. Rechnet man Sozialversicherungsleistungen und weitere Zahlungsansprüche heraus, erhielt eine Durchschnitts-Bedarfsgemeinschaft eine **Gesamtregelleistung** in Höhe von 751 Euro.

Der deutliche Rückgang der durchschnittlichen Zahlungsansprüche von Dezember 2010 auf Januar 2011 (siehe Grafik) beruht darauf, dass für erwerbsfähige Leistungsberechtigte seit Januar 2011 keine Rentenversicherungsbeiträge mehr abgeführt werden. In Bezug auf die Entwicklung der Zahlungsansprüche im August 2009 und August 2010 (siehe Grafik) ist zu beachten: In diesen Berichtsmonaten wurden die Gesamtregelleistungen inklusive einmaliger Leistungen für Schulmaterialien ausgewiesen.

Die Zahlungsansprüche variieren nach **Typ der BG** und reichen im **August 2016** von durchschnittlich 738 Euro für eine Single-BG bis zu 1.656 Euro für eine Partner-BG mit drei und mehr minderjährigen Kindern (vgl. 5.2). Aber auch bei gleichem BG-Typ unterscheiden sich die Zahlungsansprüche deutlich: Zum einen variiert das Mietniveau, zum anderen erhielten nicht alle BG einen Zuschlag für Mehrbedarfe (z.B. bei Schwangerschaft oder Behinderung). Ein weiterer wichtiger Grund ist, dass **eigenes Einkommen** den Anspruch verringern kann. Generell kann man sagen: In rund 58 Prozent der Regelleistungsbedarfsgemeinschaften (RL-BG) gibt es verfügbares Einkommen, darunter in rund 33 Prozent der RL-BG Erwerbseinkommen, in rund 36 Prozent Kindergeld, in rund 10 Prozent Unterhalt und in rund 7 Prozent andere Sozialleistungen (u.a. Arbeitslosengeld; vgl. 5.3).

### Methodische Hinweise

- Angaben zu Zahlungsansprüchen für Bedarfsgemeinschaften (BG) basieren auf den statistischen Daten aus den IT Fachverfahren der BA sowie XSozial-BA-SGB II. Aufgrund der unterschiedlichen zeitlichen und inhaltlichen Abgrenzung besteht keine vollständige Deckungsgleichheit der aus den Fachverfahren ermittelten Leistungsdaten mit den Haushaltsdaten. Ein direkter Vergleich mit den kalendermonatlich ermittelten Haushaltsdaten ist nur eingeschränkt möglich.
- Angaben zu verfügbarem Einkommen basieren auf den IT-Fachverfahren der BA sowie XSozial-BA-SGB II.
- Die zusätzlichen Leistungen für die Schule gemäß § 24a SGB II sind zum 1.1.2011 in den § 28 Absatz 3 SGB II als Teil des Bildungs- und Teilhabepakets überführt worden, bis 31.12.2010 in den Augustwerten enthalten.

## 5.2 Zahlungsansprüche je Bedarfsgemeinschaft (BG) nach BG-Typ

Deutschland  
Zeitreihe

Zeit	Zahlungs- ansprüche von BG insgesamt	nach Typ der BG									
		Single- BG	Alleiner- ziehende- BG	Anzahl der Kinder <sup>1)</sup>			Partner-BG ohne Kinder	Partner-BG mit Kindern	Anzahl der Kinder <sup>1)</sup>		
				1 Kind	2 Kinder	3 und mehr Kinder			1 Kind	2 Kinder	3 und mehr Kinder
		Durchschnittsbeträge in Euro									
1	2	3	4	5	6	7	8	9	10	11	
2014	863	747	926	851	982	1177	892	1200	1057	1183	1450
2015	884	765	947	866	1003	1217	905	1232	1080	1206	1492
Januar 2015	883	764	947	868	1.006	1.211	905	1.232	1.083	1.212	1.491
Februar	884	765	948	869	1.006	1.213	905	1.233	1.084	1.214	1.490
März	887	766	952	871	1.009	1.224	907	1.240	1.089	1.218	1.501
April	883	764	947	867	1.005	1.217	903	1.231	1.080	1.208	1.491
Mai	882	764	948	867	1.004	1.217	902	1.228	1.077	1.204	1.487
Juni	883	764	949	867	1.006	1.222	904	1.229	1.079	1.203	1.488
Juli	884	765	951	869	1.006	1.223	904	1.229	1.079	1.201	1.487
August	881	764	948	867	1.003	1.218	903	1.225	1.075	1.198	1.480
September	883	765	942	861	996	1.206	905	1.231	1.078	1.202	1.491
Oktober	886	767	945	862	1.001	1.218	908	1.235	1.078	1.206	1.499
November	884	766	943	860	998	1.215	906	1.233	1.076	1.203	1.494
Dezember	884	765	943	860	997	1.214	905	1.238	1.080	1.209	1.498
Januar 2016	886	732	955	871	1.009	1.227	954	1.325	1.156	1.297	1.598
Februar	891	735	962	878	1.017	1.236	959	1.338	1.166	1.310	1.615
März	893	736	966	881	1.020	1.241	960	1.344	1.171	1.315	1.621
April	893	736	967	882	1.021	1.242	960	1.345	1.169	1.316	1.625
Mai	894	735	967	882	1.021	1.244	960	1.349	1.171	1.317	1.631
Juni	897	737	972	885	1.025	1.252	963	1.357	1.177	1.324	1.643
Juli	897	736	974	887	1.027	1.252	960	1.360	1.179	1.325	1.647
August	900	738	979	892	1.031	1.258	963	1.367	1.184	1.328	1.656
September											
Oktober											
November											
Dezember											

<sup>1)</sup> Das Kindermerkmal bezieht sich auf minderjährige Kinder.

Zahlungsansprüche umfassen die Regelbedarfe zur Sicherung des Lebensunterhalts, Leistungen für Mehrbedarfe, Kosten der Unterkunft, sowie Sozialversicherungsleistungen und weitere Zahlungsansprüche (siehe Tabelle 5.1)

## 5.2 Zahlungsansprüche je Bedarfsgemeinschaft (BG) nach BG-Typ

Deutschland  
August 2016

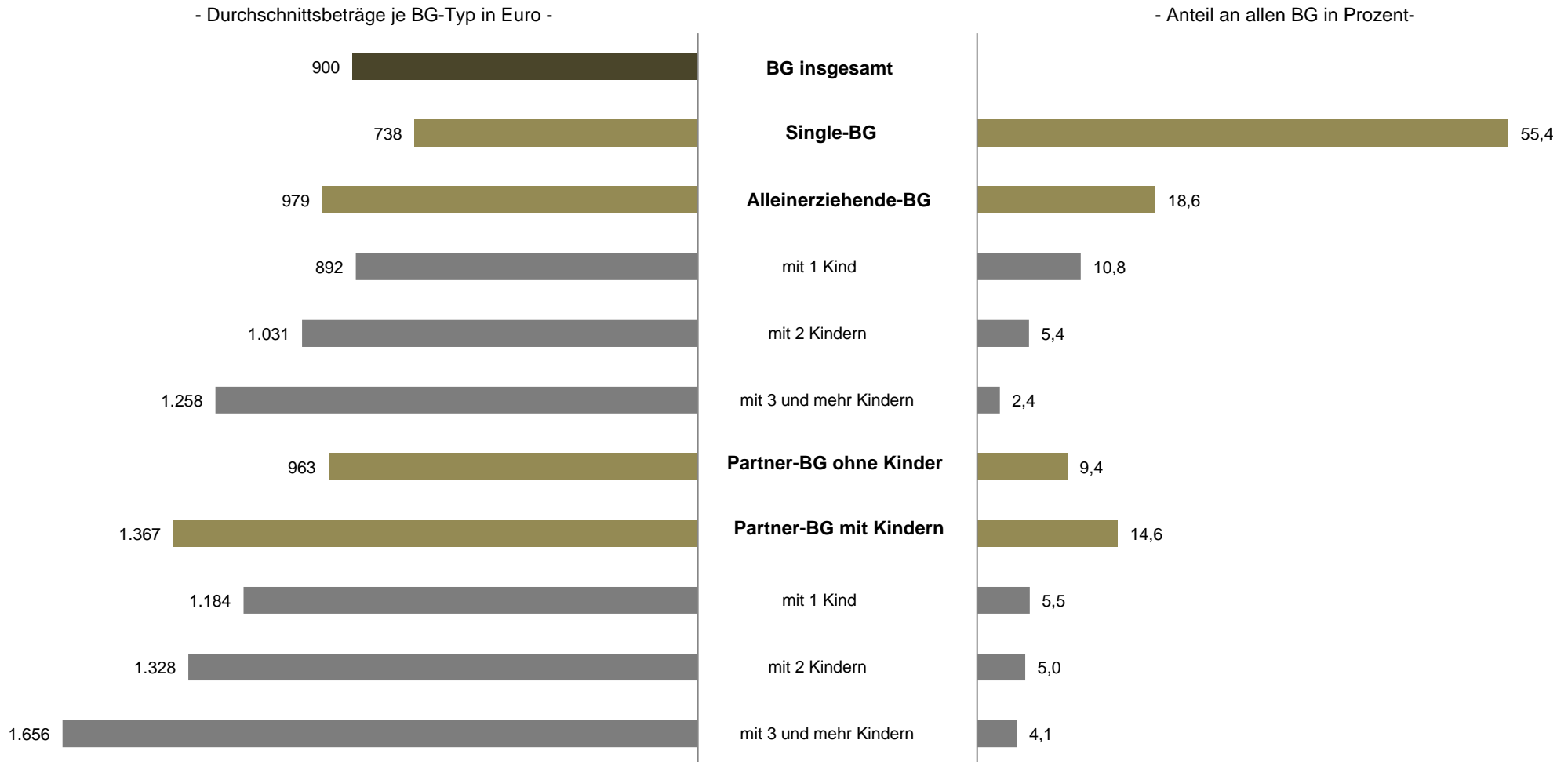

Das Kindermerkmal bezieht sich auf minderjährige Kinder.

### 5.3 Verfügbares Einkommen von Regelleistungsbedarfsgemeinschaften (RL-BG)

Deutschland  
Zeitreihe

Zeit	Bestand RL-BG mit verfügbarem Einkommen		durchschnittliches verfügbares Einkommen		darunter							
					Erwerbstätigkeit		Kindergeld		Unterhalt		Sozialleistungen	
	absolut	in %	je RL-BG in Euro	je RL-BG mit verfügbarem Einkommen in Euro	je RL-BG Anteil in %	je RL-BG mit dieser Einkommensart Euro	je RL-BG Anteil in %	je RL-BG mit dieser Einkommensart Euro	je RL-BG Anteil in %	je RL-BG mit dieser Einkommensart Euro	je RL-BG Anteil in %	je RL-BG mit dieser Einkommensart Euro
2014	2.009.925	60,9	375	616	35,4	524	35,6	314	10,5	219	8,1	441
2015	1.948.308	59,6	382	641	34,4	553	36,3	317	10,4	224	7,9	451
Januar 2015	1.967.566	60,0	377	628	34,5	534	36,0	316	10,6	222	8,2	450
Februar	1.963.641	59,5	374	629	33,7	536	36,1	316	10,5	221	8,3	453
März	1.973.918	59,5	375	631	33,9	539	36,1	316	10,4	221	8,2	452
April	1.970.360	59,5	379	636	34,1	547	36,3	316	10,4	220	8,1	451
Mai	1.963.673	59,6	381	640	34,2	552	36,4	317	10,5	220	8,0	450
Juni	1.962.926	59,7	383	642	34,4	556	36,6	317	10,5	220	7,8	449
Juli	1.961.933	59,8	386	644	34,6	558	36,6	317	10,5	221	7,8	449
August	1.947.636	59,7	385	645	34,6	560	36,5	317	10,5	223	7,8	449
September	1.932.610	59,7	385	645	34,7	561	36,4	317	10,3	230	7,7	448
Oktober	1.922.239	59,7	388	650	34,9	565	36,3	318	10,3	228	7,7	450
November	1.908.841	59,5	387	652	34,7	567	36,3	319	10,3	228	7,7	451
Dezember	1.904.349	59,3	386	651	34,5	564	36,2	319	10,3	228	7,7	455
Januar 2016	1.894.198	58,7	383	652	33,7	561	36,1	329	10,0	228	7,8	456
Februar	1.898.246	58,3	378	649	33,2	557	35,9	329	9,9	228	7,8	459
März	1.898.723	58,1	377	649	33,1	557	35,7	330	9,9	228	7,7	457
April	1.894.863	58,0	378	651	33,2	562	35,7	331	9,8	228	7,6	453
Mai	1.890.863	58,0	378	652	33,3	564	35,7	331	9,8	228	7,4	452
Juni	1.887.504	57,9	378	653	33,3	567	35,7	332	9,8	228	7,3	451
Juli	1.883.450	57,9	379	654	33,3	568	35,7	333	9,8	229	7,2	454
August	1.884.428	57,9	380	656	33,3	569	35,6	333	9,7	229	7,1	454
September												
Oktober												
November												
Dezember												

### 5.3 Verfügbares Einkommen von Regelleistungsbedarfsgemeinschaften (RL-BG)

Deutschland

August 2016

#### Durchschnittlich verfügbares Einkommen bei Regelleistungsbedarfsgemeinschaften

- in Euro - <sup>1)</sup>

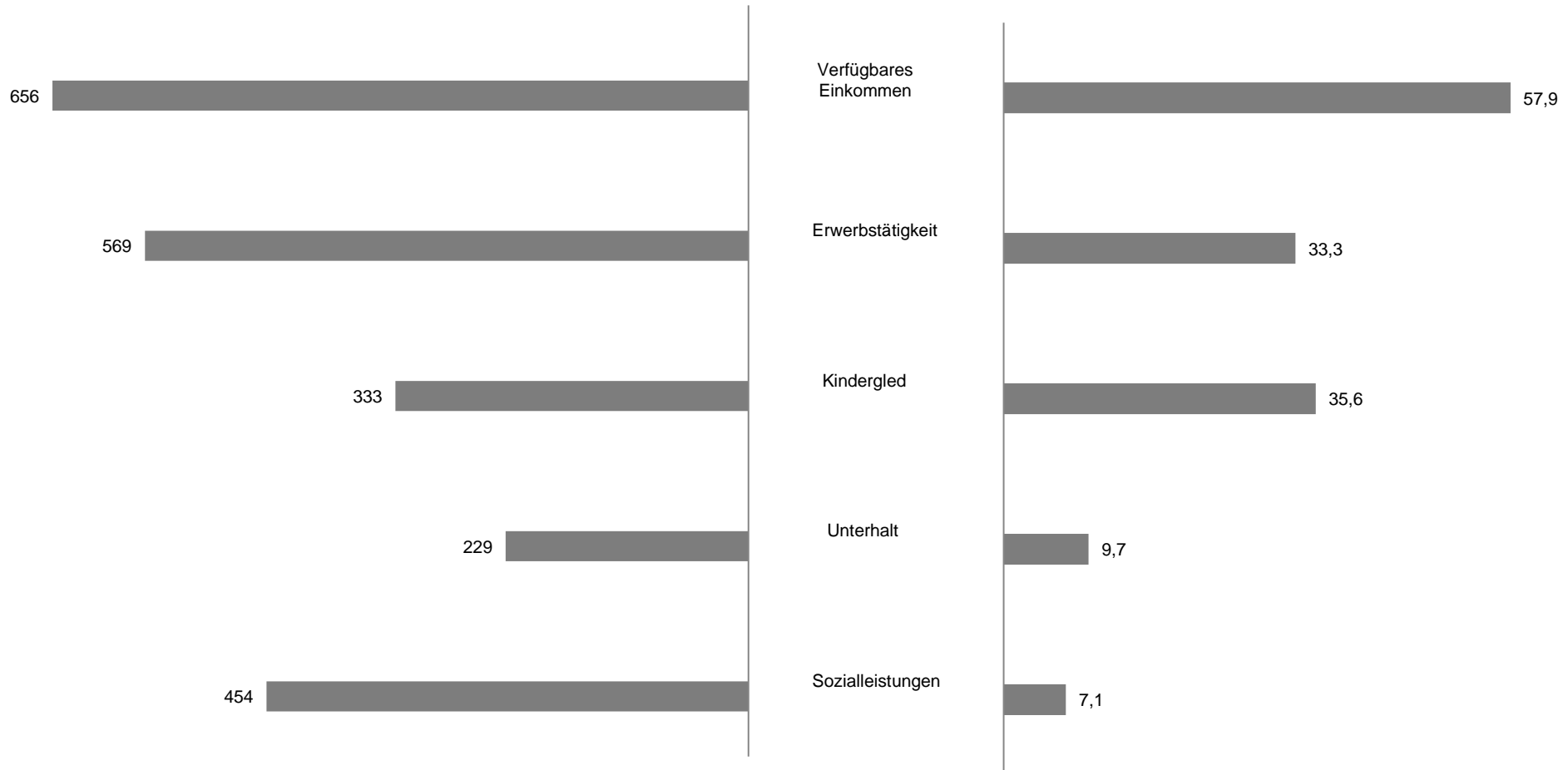

<sup>1)</sup> Bezogen auf Regelleistungsbedarfsgemeinschaften mit verfügbarem Einkommen.

<sup>2)</sup> Anteil Regelleistungsbedarfsgemeinschaften mit verfügbarem Einkommen an allen Regelleistungsbedarfsgemeinschaften.

#### 5.4 Bedarfe, Zahlungsansprüche, Einkommen und Haushaltsbudget pro Regelleistungsbedarfsgemeinschaft (RL-BG)

Deutschland  
August 2016

BG-Merkmale <sup>1)</sup>	Bestand RL-BG	Bedarf an Gesamtregelleistung (Arbeitslosengeld II und Sozialgeld) <sup>3)</sup>				angerechnetes Einkommen	Sanktionen	Zahlungs- anspruch (Gesamtregel- leistung) <sup>3) 4)</sup>	verfügbares Einkommen	Haushalts- budget <sup>5)</sup>
		Insgesamt	darunter:							
			Kosten der Unterkunft <sup>2)</sup>	darunter:						
				lfd. Unterkunfts- kosten	lfd. Heiz- und Betriebskosten					
durchschnittliche Höhe in Euro										
	1	2	3	4	5	6	7	8	9	10
<b>Alle Bedarfsgemeinschaften</b>	3.253.896	1.063	404	269	129	305	4	753	380	1.133
darunter:										
<b>Typ der BG</b>										
<b>Single-BG</b>	1.801.933	720	314	213	96	88	5	627	132	758
<b>Alleinerziehende-BG</b>	605.551	1.397	495	325	163	560	3	835	640	1.475
mit einem Kind	352.304	1.200	452	298	147	443	3	753	530	1.284
mit zwei Kindern	176.325	1.541	527	344	174	653	3	885	734	1.619
mit drei und mehr Kindern	76.922	1.970	621	402	208	877	3	1.090	931	2.021
<b>Partner-BG ohne Kinder</b>	306.400	1.082	400	259	137	310	4	768	411	1.179
<b>Partner-BG mit Kindern</b>	477.071	1.901	623	409	204	783	5	1.113	945	2.057
mit einem Kind	178.318	1.548	543	357	177	601	6	941	769	1.710
mit zwei Kindern	163.543	1.875	619	407	204	790	5	1.080	963	2.043
mit drei und mehr Kindern	135.210	2.398	735	479	241	1.013	5	1.379	1.154	2.534
<b>nicht zuordenbare BG</b>	62.757	1.206	471	307	160	407	9	789	541	1.330

Durchschnittswerte immer bezogen auf alle Regelleistungsbedarfsgemeinschaften des jeweiligen Typs.

<sup>1)</sup> Bei der BG-Typisierung werden nur minderjährige Kinder berücksichtigt.

<sup>2)</sup> Laufende und einmalige Kosten der Unterkunft.

<sup>3)</sup> Die Gesamtregelleistung (Arbeitslosengeld II und Sozialgeld) umfasst den Regelbedarf zur Sicherung des Lebensunterhalts, Leistungen für Mehrbedarfe, Kosten der Unterkunft, sowie – bis zum 31.12.2010 – den befristeten Zuschlag nach Bezug von Arbeitslosengeld gemäß § 24 SGB II a.F.

<sup>4)</sup> Die Darstellung der durchschnittlichen Zahlungsansprüche bezieht sich hier auf die RL-BG, in den Tabellen 5.1 und 5.2 dagegen auf alle BG. Daher werden leicht unterschiedliche Eurobeträge ausgewiesen.

<sup>5)</sup> Das Haushaltsbudget entspricht der Summe aus dem Zahlungsanspruch für Gesamtregelleistung und dem verfügbaren Einkommen.

## 5.4 Bedarfe, Zahlungsansprüche, Einkommen und Haushaltsbudget pro Regelleistungsbedarfsgemeinschaft (RL-BG)

Deutschland  
August 2016

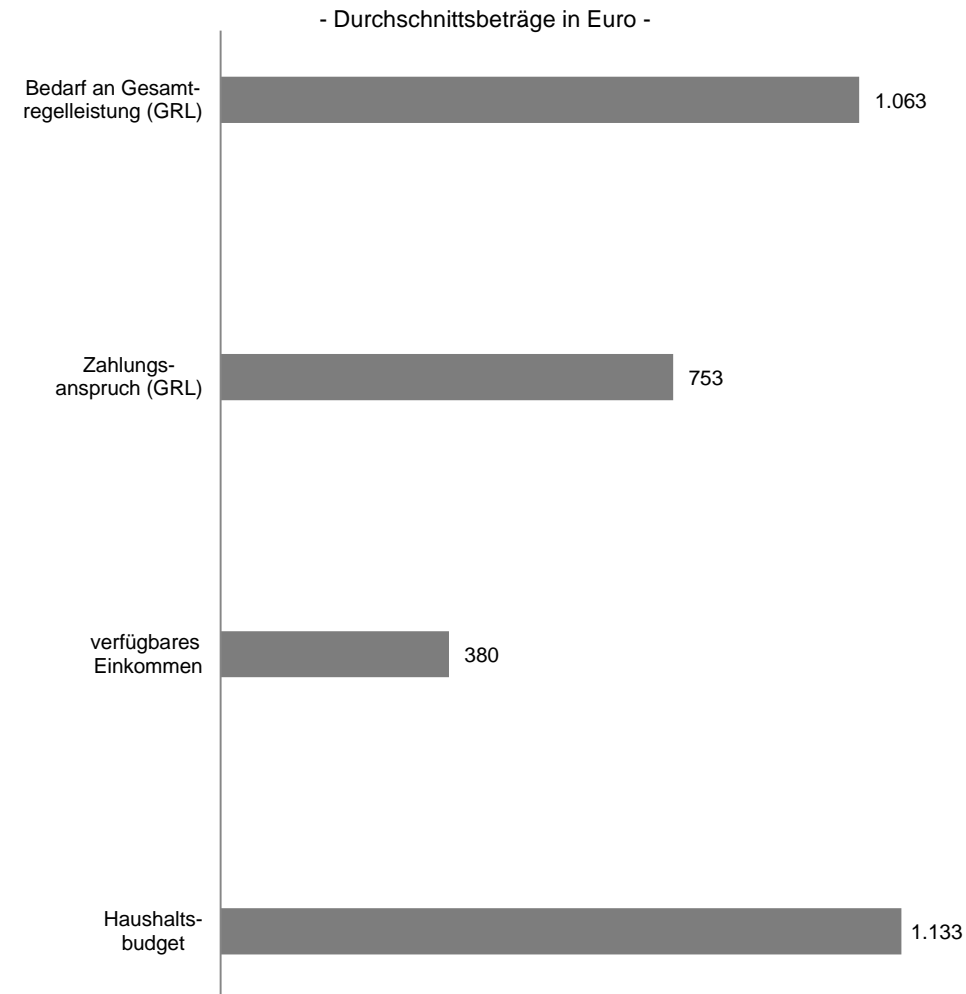

### Analyse

Für eine durchschnittliche Regelleistungsbedarfsgemeinschaft (RL-BG) errechnet sich für **August 2016** ein monatlicher Bedarf an Gesamtregelleistung von 1.063 Euro. Nach Abzug von angerechnetem Einkommen und von geltenden Sanktionen ergibt sich ein durchschnittlicher Zahlungsanspruch an Gesamtregelleistung von 753 Euro.

Zuzüglich des verfügbaren Einkommens verfügte eine RL-BG im **Juli 2016** im Durchschnitt über ein Haushaltsbudget von 1.133 Euro. Das Haushaltsbudget variiert mit dem Typ der RL-BG und reicht dabei von 758 Euro für eine Single-BG bis 2.534 Euro für eine Partner-BG mit drei und mehr minderjährigen Kindern.

### Methodische Hinweise

Der Bedarf an Gesamtregelleistung und der Zahlungsanspruch Gesamtregelleistung umfassen die Regelbedarfe zur Sicherung des Lebensunterhalts (Arbeitslosengeld II und Sozialgeld), Leistungen für Mehrbedarfe und Kosten der Unterkunft, sowie – bis zum 31.12.2010 – den befristeten Zuschlag nach Bezug von Arbeitslosengeld gemäß § 24 SGB II a.F.. Nicht enthalten sind Sozialversicherungsleistungen und weitere Zahlungsansprüche. Das Haushaltsbudget entspricht der Summe aus dem Zahlungsanspruch für Gesamtregelleistung und dem verfügbaren Einkommen. Die Durchschnittswerte sind immer bezogen auf alle Regelbedarfsgemeinschaften (RL-BG) des jeweiligen Typs. Vgl. ausführlicher hierzu die Erläuterungen im Methodischen Anhang.

## Methodische Hinweise - Revision der Statistik der Grundsicherung für Arbeitsuchende nach dem SGB II

In der Grundsicherungsstatistik SGB II werden bisher die leistungsberechtigten Personen und ihre Leistungen nach **erwerbsfähigen Leistungsberechtigten (eLb)** und **nicht erwerbsfähigen Leistungsberechtigten (nEf)** unterschieden. Das seit 2005 angewandte Zähl- und Gültigkeitskonzept bildet jedoch aus heutiger Sicht nicht mehr alle leistungsrechtlichen Teilaspekte des SGB II vollständig ab. Dies betrifft etwa neue Formen der Leistungsgewährung wie z. B. für Bildung und Teilhabe. Auch haben bestimmte Personengruppen wie z. B. Kinder ohne individuellen Leistungsanspruch im Laufe der Zeit an Bedeutung gewonnen. Eine verbesserte statistische Zuordnung dieser Gruppen erhöht die Transparenz der Grundsicherungsstatistik SGB II.

### Schematische Darstellung der Berichtssystematik

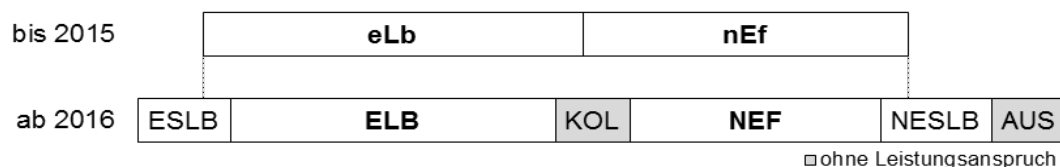

In der Abbildung werden die Personengruppen der bisherigen und der zukünftigen Berichtssystematik schematisch gegenübergestellt. Die nach bisheriger Systematik berichteten Gruppen der eLb und nEf teilen sich im neuen Schema hauptsächlich auf die neuen Personengruppen der **erwerbsfähigen (ELB)** und **nicht erwerbsfähigen Leistungsberechtigten (NEF)** sowie auf die **Kinder ohne Leistungsanspruch (KOL)** auf. In geringem Umfang fallen auch Personen unter die Gruppe der erwerbsfähigen und nicht erwerbsfähigen sonstigen Leistungsberechtigten (ESLB und NESLB). Diese werden in der Berichterstattung in der Gruppe der **sonstigen Leistungsberechtigten (SLB)** zusammengefasst. Dabei handelt es sich um leistungsberechtigte Personen, die ausschließlich Leistungen nach Sondertatbeständen des SGB II erhalten. Die Personengruppe der **vom Leistungsanspruch ausgeschlossenen Personen (AUS)** - beispielsweise Altersrentner - wird ebenfalls neu in die Berichterstattung aufgenommen.

### Quantitative Veränderungen

Deutschland, Jahresdurchschnitt 2015

Messkonzept bis 2015	
Personen in BG	6.084.061
eLb	4.363.096
nEf	1.720.965

Messkonzept ab 2016	
Personen in BG (PERS)	6.245.123
RLB	5.929.693
ELB	4.327.206
NEF	1.602.487
SLB	70.358
AUS	142.146
KOL	102.927

Nebenstehend sind die Veränderungen infolge des neuen Zähl- und Gültigkeitskonzepts anhand des Bestandes 2015 dargestellt. Die Gesamtzahl der **Personen in Bedarfsgemeinschaften (PERS)** steigt bundesweit durch die Aufnahme der neuen Personengruppen. Hingegen ist die Zahl der ELB und NEF, die zusammen die Gruppe der **Regelleistungsberechtigten (RLB)** bilden, rückläufig, da Kinder ohne Leistungsanspruch künftig eine eigene Personengruppe (KOL) bilden. Insgesamt ergeben sich keine gravierenden Veränderungen in der grundsätzlichen Struktur der Grundsicherungsstatistik SGB II. Ziel der Anpassungen ist insbesondere eine Schärfung in den Randbereichen und eine bessere Darstellung einzelner Personengruppen. Die Revision wirkt sich in den Regionen unterschiedlich aus. Informationen zu den quantitativen Veränderungen bis auf Kreis- und Jobcenterebene sind über die Internetseite der Statistik der Bundesagentur für Arbeit abrufbar:

[Gegenueberstellung bisheriges neues Messkonzept.xlsx](#)

Weiterführende Informationen zur Datenrevision finden Sie in den Methodenberichten zur Statistik der Grundsicherung (SGB II):

<http://statistik.arbeitsagentur.de/Navigation/Statistik/Grundlagen/Methodenberichte/Grundsicherung-Arbeitsuchende-SGBII/Methodenberichte-Grundsicherung-Arbeitsuchende-SGBII-Nav.html>



**Methodische Hinweise - Schematische Darstellung der Berichtssystematik**

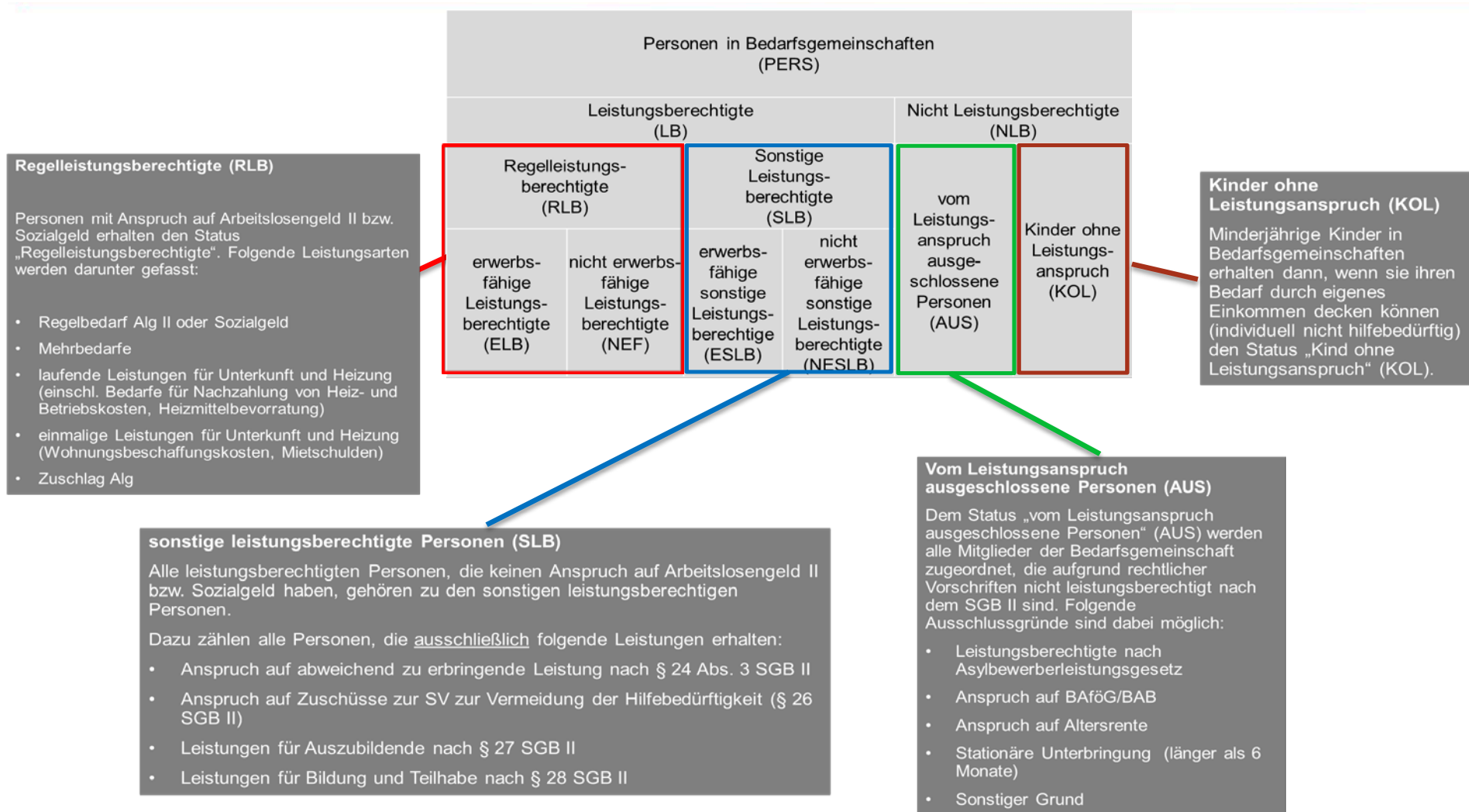

## Methodische Hinweise

### Datengrundlagen und Datenverfügbarkeit

Die Statistik der Grundsicherung für Arbeitsuchende basiert auf Prozessdaten der Jobcenter, also auf den Daten der IT-Verfahren zur Gewährung der Leistungen zur Sicherung des Lebensunterhaltes nach dem SGB II.

In den gemeinsamen Einrichtungen (gE) wird das Fachverfahren ALLEGRO eingesetzt, das seit Juli 2015 das Altverfahren A2LL vollständig abgelöst hat. Zugelassene kommunale Träger (zkT) verwenden eigene IT-Verfahren und übermitteln ihre Einzeldaten gemäß § 51b SGB II über den vereinbarten Datenstandard XSozial-BA-SGB II. Eine zuverlässige Differenzierung nach Einkommen aus Erwerbstätigkeit ist für Daten aus A2LL bzw. ALLEGRO ab dem Berichtsmontat Januar 2007, für Daten über XSozial-BA-SGB II ab Juni 2009 möglich. Fehlende oder unvollständige Informationen werden ab der Ebene der Bundesländer durch ein lineares Hochrechnungsverfahren ausgeglichen. Auswertungen aus der Grundsicherungsstatistik SGB II werden grundsätzlich auf Basis der Daten mit einer Wartezeit von drei Monaten vorgenommen. Auswertungen für erwerbstätige ELB nach Merkmalen der Beschäftigungsstatistik haben eine Wartezeit von sechs Monaten.

### Bedarfsgemeinschaften und deren Mitglieder

Gesicherte statistische Aussagen über Entwicklungen im Zeitverlauf lassen sich im Bereich der Grundsicherungsstatistik nach dem SGB II aufgrund der operativen Unterefassungen (z. B. verspätete Antragsabgabe oder zeitintensive Sachverhaltsklärung) nur über Zeiträume treffen, die drei Monate zurückliegen (Wartezeit); z. B. werden Daten für den Berichtsmontat Januar 2016 erst auf Basis der Daten mit Datenstand April 2016 berichtet.

Generell basieren statistische Auswertungen auf Gesamtheiten, welche gleichartige Einheiten zusammenfassen. Hierbei können Bestands- und Bewegungseinheiten unterschieden werden. Bestandseinheiten im Sinne der Grundsicherungsstatistik SGB II sind Personen oder Bedarfsgemeinschaften (BG), deren Zustand an einem bestimmten Stichtag betrachtet wird. Bewegungseinheiten sind dagegen Zustandsänderungen dieser Bestandseinheiten und werden in Form von Zu- und Abgängen gemessen.

Der Zusammenhang zwischen Beständen und Bewegungen kann anhand des Stock-Flow-Modells erklärt werden. Bestände (engl. Stock) messen die Zahl an Personen, die zu einem bestimmten Zeitpunkt einen bestimmten Status innehaben. Bewegungen (engl. Flow) erfassen dagegen Ereignisse in einem bestimmten Zeitraum, also Zugang in den und Abgang aus dem Status. Den Zusammenhang zwischen Beständen und Bewegungen beschreibt folgende Formel:

$$\text{Endbestand} = \text{Anfangsbestand} + \text{Zugang} - \text{Abgang}$$

Als **Bestand an Bedarfsgemeinschaften** (BG) werden alle zum Stichtag gültigen Bedarfsgemeinschaften gezählt. Dies bedeutet, dass der Bewilligungszeitraum nicht vor dem Stichtag enden darf und dass mindestens eine Person in der Bedarfsgemeinschaft einen Anspruch auf Leistungen nach dem SGB II für den Berichtsmontat hat. Dies umfasst auch jene Personen, deren Leistungsanspruch durch Sanktionen vollständig gekürzt wurde.

**Personen in Bedarfsgemeinschaften** (PERS) werden unterschieden in jene mit Leistungsanspruch (LB) und jene ohne Leistungsanspruch (NLB). Zudem findet eine weitere Differenzierung nach Art der Leistung sowie ggf. der Erwerbsfähigkeit nach dem SGB II statt. In der Abbildung sind die einzelnen Personengruppen sowie ihre Zusammensetzung dargestellt.



Die Gruppe der Leistungsberechtigten (LB) unterteilt sich in die beiden Gruppen der Regelleistungsberechtigten (RLB) und der sonstigen Leistungsberechtigten (SLB). Personen mit Anspruch auf Gesamtregelleistung (Arbeitslosengeld II oder Sozialgeld) erhalten den Status Regelleistungsberechtigte (RLB). Dazu zählen Personen, die Anspruch auf Regelbedarf, Mehrbedarfe, Kosten der Unterkunft oder den Zuschlag nach Bezug von Arbeitslosengeld (bis Ende Dezember 2010) haben. Sie können darüber hinaus ggf. auch einmalige Leistungen beanspruchen. Die Regelleistungsberechtigten sind untergliedert in erwerbsfähige Leistungsberechtigte (ELB) und nicht erwerbsfähige Leistungsberechtigte (NEF).

Sonstige Leistungsberechtigte (SLB) zeichnen sich dadurch aus, dass sie eben keinen Anspruch auf Gesamtregelleistung (GRL) haben, sondern lediglich einmalige Leistungen bzw. Leistungen in besonderen Lebenssituationen (Leistungen für Auszubildende, Sozialversicherungsleistungen zur Vermeidung von Hilfebedürftigkeit) beanspruchen. Darüber hinaus gibt es auch nicht leistungsberechtigte Personen innerhalb von Bedarfsgemeinschaften (NLB). Sie beziehen individuell keine Leistungen, werden aber als Personen einer Bedarfsgemeinschaft berücksichtigt. Dabei handelt es sich einerseits um Personen, die vom Leistungsanspruch ausgeschlossen sind (AUS), z. B. Leistungsberechtigte nach dem Asylbewerberleistungsgesetz oder Bezieher von Altersrente. Andererseits handelt es sich um minderjährige Kinder ohne Leistungsanspruch (KOL), die in der Bedarfsgemeinschaft der Eltern leben und deren eigenes Einkommen ihren Bedarf übersteigt.

## Methodische Hinweise

### Bedarfsgemeinschaften und deren Mitglieder

**Bedarfsgemeinschaften** (BG) können aufgrund ihrer Zusammensetzung aus den verschiedenen Personengruppen in zwei Gruppen unterteilt werden. Die Regelleistungsbedarfsgemeinschaften (RL-BG) und die sonstigen Bedarfsgemeinschaften (S-BG) bilden zusammen alle Bedarfsgemeinschaften (BG) - siehe Abbildung.

Bedarfsgemeinschaften (BG)	
Regelleistungsbedarfsgemeinschaften (RL-BG)	Sonstige Bedarfsgemeinschaften (S-BG)

Einer Regelleistungsbedarfsgemeinschaft (RL-BG) muss mindestens ein Regelleistungsberechtigter (RLB) angehören. Darüber hinaus können zu ihr auch Personen gehören, die einen anderen Personenstatus innehaben, also sonstige Leistungsberechtigte (SLB), vom Leistungsanspruch ausgeschlossene Personen (AUS) oder Kinder ohne Leistungsanspruch (KOL). Die sonstigen Bedarfsgemeinschaften (S-BG) umfassen die restlichen Bedarfsgemeinschaften, denen kein Regelleistungsberechtigter (RLB) angehört. Diese bestehen also aus mindestens einem sonstigen Leistungsberechtigten (SLB) sowie ggf. aus Kindern ohne Leistungsanspruch (KOL) oder vom Leistungsanspruch ausgeschlossene Personen (AUS).

Die statistische Berichterstattung zu Bewegungen konzentriert sich auf die Regelleistungsberechtigten (RLB). Ausgehend von der Zählung der Regelleistungsberechtigten (RLB) im Bestand wird also jede Veränderung dieser Personengruppe als Zugang oder Abgang gewertet. Neben der reinen Statusveränderung in der Grundsicherung SGB II von „im Bestand“ zu „nicht im Bestand“ und umgekehrt stellt somit auch der Wechsel der Personengruppe von bzw. zu Regelleistungsberechtigten (RLB) aus einer der weiteren Personengruppen sonstige Leistungsberechtigte (SLB), Personen mit Ausschlussgrund (AUS) und Kinder ohne Leistungsanspruch (KOL) einen Zugang in bzw. Abgang aus Regelleistungsbezug dar.

Um prozessgesteuerte Unterbrechungen (z.B. verspätete Antragstellung bei Wiederbewilligung oder Ummeldungen) auszuschließen, werden Bewegungen nur dann statistisch berücksichtigt, wenn die Unterbrechung zu einem vorhergehenden oder nachfolgenden Anspruchszeitraum als RLB mehr als 7 Tagen gedauert hat. Bewegungen, die durch einen wegen Umzugs bedingten Trägerwechsel entstehen, werden unabhängig von der Dauer der Unterbrechung nur auf regionaler Ebene (Jobcenter- bzw. Kreisebene) als Bewegung gezählt. Auf Landes- bzw. Bundesebene werden sie hingegen nur dann als Bewegung statistisch berücksichtigt, wenn die Unterbrechung zwischen den Anspruchsepisoden länger als 7 Tage ist.

Definitionen und Erläuterungen zu Bedarfsgemeinschaften und deren Mitgliedern können dem Glossar zur Grundsicherung für Arbeitsuchende entnommen werden:

<http://statistik.arbeitsagentur.de/Statischer-Content/Grundlagen/Glossare/Generische-Publikationen/Grundsicherung-Glossar-Gesamtglossar.pdf>

## Methodische Hinweise

### Bedarfsgemeinschaften und deren Mitglieder

### Erwerbstätige erwerbsfähige Leistungsberechtigte

Erwerbstätige erwerbsfähige Leistungsberechtigte - oder kurz: erwerbstätige ELB - sind erwerbsfähige Regelleistungsberechtigte in der Grundsicherung für Arbeitsuchende, die Arbeitslosengeld II beziehen und zugleich über zu berücksichtigendes Einkommen aus abhängiger Erwerbstätigkeit (=Bruttoeinkommen) und/oder über verfügbares Einkommen aus selbständiger Tätigkeit (=Betriebsgewinn) verfügen.

### Abhängig erwerbstätige ELB - Differenzierung nach Einkommensgrößenklassen

Die Teilgruppe der abhängig erwerbstätigen ELB wird in der Berichterstattung zum einen nach der Höhe des zu berücksichtigenden Einkommens aus Erwerbstätigkeit differenziert. Hierfür werden seit 01.01.2013 üblicherweise die folgenden Bruttoentgeltgrenzen herangezogen:

- bis 450,00 Euro: geringfügige Beschäftigungen (Minijobs), Zahlung von pauschalierten Sozialabgaben durch Arbeitgeber
- 450,01 Euro bis 850,00 Euro: Gleitzone der sog. Midi-Jobs mit reduzierten Sozialversicherungsbeiträgen
- ab 850,01 Euro: reguläre sozialversicherungspflichtige Beschäftigungsverhältnisse

Bis Ende 2012 galten noch die folgenden Bruttoentgeltgrenzen: bis 400,00 Euro, 400,01 bis 800,00 Euro, ab 800,01 Euro. In der Berichterstattung werden die seit 2013 gültigen Entgeltgrenzen verwendet.

### Abhängig erwerbstätige ELB - Differenzierung nach Merkmalen der Beschäftigungsstatistik

Zum anderen werden über eine integrierte Auswertung der Grundsicherungsstatistik SGB II mit der Beschäftigungsstatistik (BST) diejenigen abhängig erwerbstätigen ELB identifiziert, die zum Betrachtungszeitpunkt sozialversicherungspflichtig oder ausschließlich geringfügig beschäftigt sind. Für diese "beschäftigten ELB" können dadurch ergänzende Strukturinformationen gewonnen werden, z.B. zu Arbeitszeit, Wirtschaftszweig, Beruf oder Ausbildung.

### Selbständig erwerbstätige ELB

Selbständig erwerbstätige ELB werden anhand ihres verfügbaren Erwerbseinkommens (Betriebsgewinn) identifiziert. Bis März 2015 wurde hierfür das zu berücksichtigende Einkommen (=Betriebseinnahmen) verwendet.

Statistische Analysen zeigen jedoch, dass die Betriebseinnahmen über die Datenquellen hinweg uneinheitlich erfasst und übermittelt wurden. Dagegen ist der Betriebsgewinn eine verlässliche Größe, die datenquellenübergreifende Vergleiche ermöglicht. Eine Differenzierung nach der Höhe des Betriebsgewinns ist möglich. Beachten Sie hierzu auch den Methodenbericht "Erwerbstätige

<http://statistik.arbeitsagentur.de/Statischer-Content/Grundlagen/Methodenberichte/Grundsicherung-Arbeitsuchende-SGBII/Generische-Publikationen/Methodenbericht-Erwerbstaetige-AltII-Bezieher.pdf>

## Methodische Hinweise

### Bedarfe, Leistungs- / Zahlungsansprüche und Einkommen

Die Gewährung von Leistungen zur Sicherung des Lebensunterhalts nach dem SGB II ist von verschiedenen Faktoren abhängig und schlägt sich nieder in der Bedürftigkeitsprüfung. Aus dem ermittelten Bedarf und dem anzurechnenden Einkommen ergibt sich der Leistungsanspruch. Durch Sanktionierung kann sich der Anspruch reduzieren, am Ende der Berechnungskette ergibt sich der Zahlungsanspruch für den Leistungsberechtigten. Die einzelnen Berechnungsebenen werden in der Grundsicherungsstatistik SGB II differenziert abgebildet.

#### Bedarf

- **angerechnetes Einkommen bzw. Vermögen**
- = **Leistungsanspruch**
- **Sanktionen**
- = **Zahlungsanspruch**

#### Bedarfe

Als Bedarf bezeichnet man den Geldbetrag, der notwendig ist, um den Lebensunterhalt sichern zu können. Der Gesamtbedarf eines Leistungsberechtigten besteht aus einem Grundbedarf für Ernährung, Kleidung, Körperpflege, Hausrat usw., der als pauschalierter Regelbedarf abgedeckt wird. Darüber hinaus können Mehrbedarfe berücksichtigt werden, die von der individuellen Lebenssituation der Leistungsberechtigten in der Bedarfsgemeinschaft abhängig sind und nicht durch den Regelbedarf abgedeckt werden (z. B. in der Schwangerschaft oder für Alleinerziehende). Zum Bedarf eines Leistungsberechtigten gehören auch die individuellen angemessenen Kosten der Unterkunft und Heizung. Darüber hinaus können in bestimmten Situationen weitere Leistungen erbracht werden (z.B. Leistungen für Auszubildende).

In der statistischen Darstellung werden die Bedarfe für den Regelbedarf, die Mehrbedarfe, die Kosten der Unterkunft sowie bis Ende Dezember 2010 der Zuschlag nach Bezug von Arbeitslosengeld zusammengefasst als Gesamtregelleistung (Arbeitslosengeld II und Sozialgeld) abgebildet.

#### Einkommensanrechnung

Voraussetzung für die Gewährung der Leistungen zum Lebensunterhalt nach dem SGB II ist, dass die Bedarfsgemeinschaft (BG) bedürftig ist. Bei der Bedürftigkeitsprüfung müssen grundsätzlich alle Einnahmen in Geld oder Geldeswert berücksichtigt werden. Als Einkommen sind insbesondere Einnahmen aus selbständiger oder abhängiger Erwerbstätigkeit, Kindergeld, Unterhalt, Sozialleistungen (z. B. Arbeitslosengeld oder Krankengeld) sowie aus Kapitalerträgen, Vermietung und Verpachtung anrechenbar. Nicht berücksichtigt werden sogenannte privilegierte Einkommen wie z. B. Grundrenten nach dem Bundesversorgungsgesetz und Renten oder Beihilfen nach dem Bundesentschädigungsgesetz.

Die Summe der in die Prüfung einfließenden Einkommen wird als „zu berücksichtigendes Einkommen“ bezeichnet (auch: Brutto-Einkommen; Betriebseinnahmen bei Selbständigen). Nach Abzug von Steuern und Sozialabgaben (sowie Betriebsausgaben bei Selbständigen) verbleibt das „verfügbare Einkommen“ (auch: Netto-Einkommen; Betriebsgewinn bei Selbständigen). Bei der Bedürftigkeitsprüfung bleiben bestimmte Einkommensteile unberücksichtigt und bei bestimmten Einkommensarten werden Freibeträge gewährt. Das um diese Absetz- bzw. Freibeträge verminderte verfügbare Einkommen wird als „anrechenbares Einkommen“ bezeichnet.

Die Form und der Umfang der statistischen Darstellung von Informationen zur Einkommensanrechnung im SGB II orientiert sich an dieser Berechnungssystematik:

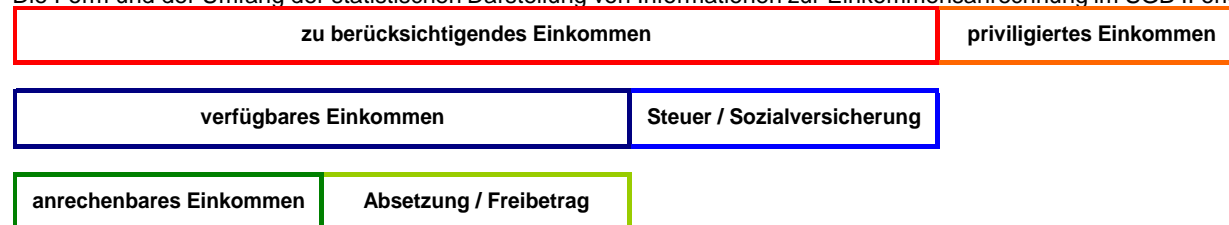

## Methodische Hinweise

### Bedarfe, Leistungs- / Zahlungsansprüche und Einkommen

Das anrechenbare Einkommen einer Person zeigt an, wie viel leistungsminderndes Einkommen diese Person in die Bedarfsgemeinschaft einbringt.

Die Summe der anrechenbaren Einkommen der Personen einer Bedarfsgemeinschaft (BG) ergibt das anrechenbare Einkommen der Bedarfsgemeinschaft. Ausgehend davon wird das angerechnete Einkommen pro Person ermittelt. Hierzu wird das anrechenbare Einkommen der BG anhand der Bedarfsanteile jeder Person am Gesamtbedarf der BG auf die Personen verteilt (Bedarfsanteilmethode). Einkommen von Kindern unter 25 Jahren (z. B. Unterhaltszahlungen oder Einkommen aus Erwerbstätigkeit), die in der Bedarfsgemeinschaft der Eltern leben, wird nicht wie das Einkommen von Erwachsenen zur Deckung der Bedarfe der gesamten Bedarfsgemeinschaft herangezogen, sondern verbleibt beim Kind selbst (vertikale Einkommensanrechnung; Ausnahme: den Bedarf des Kindes übersteigendes Kindergeld).

Das anrechenbare Einkommen stellt den Einkommensanteil einer Person dar, den diese in die Bedarfsgemeinschaft einbringt, während das angerechnete Einkommen den Betrag darstellt, um den der Anspruch einer Person gekürzt wird.

Das ermittelte angerechnete Einkommen wird nun auf die Bedarfe angerechnet. Anzurechnendes Einkommen mindert zunächst den Regelbedarf und die Mehrbedarfe. Soweit Einkommen darüber hinaus anzurechnen ist, wird der Bedarf für die Kosten der Unterkunft (KdU) reduziert. Sind noch Leistungen für Bildung und Teilhabe zu leisten, deckt weiteres verbleibendes Einkommen diese Bedarfe.

Die Bedarfe abzüglich des angerechneten Einkommens bilden den sogenannten Leistungsanspruch.

#### Leistungsansprüche

Der Leistungsanspruch ist der Betrag, den eine Person als Leistung dem Grunde nach beansprucht. Ausgangspunkt für die Berechnung des Leistungsanspruchs ist der Bedarf. Der Leistungsanspruch ergibt sich also aus dem Bedarf unter Anrechnung von Einkommen.

Anhand der Art des zustehenden Leistungsanspruchs werden in der Grundsicherungsstatistik SGB II die Personen in eindeutig definierte Personengruppen unterteilt:

Personen, denen nach der Bedürftigkeitsprüfung ein Leistungsanspruch auf Gesamtregelleistung (GRL) verbleibt, werden der Gruppe der Regelleistungsberechtigte (RLB) zugeordnet. Sie können darüber hinaus ggf. auch einmalige Leistungen beanspruchen.

Sonstige Leistungsberechtigte (SLB) zeichnen sich dadurch aus, dass sie eben keinen Anspruch auf Gesamtregelleistung (GRL) haben, sondern lediglich einmalige Leistungen bzw. Leistungen in besonderen Lebenssituationen (Leistungen für Auszubildende, Sozialversicherungsleistungen zur Vermeidung von Hilfebedürftigkeit) beanspruchen.

Darüber hinaus gibt es auch Personen innerhalb von Bedarfsgemeinschaften, die individuell keine Leistungen beziehen, aber als Personen einer Bedarfsgemeinschaft gezählt werden. Dabei handelt es sich einerseits um Personen, die vom Leistungsanspruch ausgeschlossen sind (AUS), z. B. Leistungsberechtigte nach dem Asylbewerberleistungsgesetz oder Bezieher von Altersrente. Andererseits handelt es sich um minderjährige Kinder ohne Leistungsanspruch (KOL), die in der Bedarfsgemeinschaft der Eltern leben und deren individuelles Einkommen ihren Bedarf übersteigt. Die vertikale Einkommensanrechnung bei Kindern führt bei ausreichendem Einkommen des Kindes dazu, dass kein Leistungsanspruch für das Kind besteht.

#### Zahlungsansprüche

Der Leistungsanspruch wird um die Sanktionen reduziert und daraus resultiert der Zahlungsanspruch. Der Zahlungsanspruch stellt letztlich den Betrag dar, welcher den Personen zusteht und der tatsächlich der Bedarfsgemeinschaft gewährt wird.

#### Berichterstattung über Geldbeträge

Um Fragen zu Geldleistungen von Leistungsberechtigten (LB) im SGB II zu beantworten, wird der Schwerpunkt auf die Darstellung von Zahlungsansprüchen gelegt. Dabei wird abgebildet, wie hoch die tatsächlich ausgezahlten Geldleistungen für die Person bzw. Bedarfsgemeinschaft waren. Darüber hinaus werden in der spezifischen Berichterstattung auch Bedarfe und Einkommen dargestellt. Bedarfe und Einkommen beziehen sich in der statistischen Darstellung nur auf die Gruppe der Regelleistungsberechtigten (RLB). Vorwiegend Zahlungsansprüche und ggf. auch Leistungsansprüche werden hingegen bezogen auf alle Leistungsberechtigten (LB) berichtet, also für Regelleistungsberechtigte (RLB) und sonstige Leistungsberechtigte (SLB). Für Nicht Leistungsberechtigte (AUS und KOL) werden keine Informationen zu Bedarfen, Einkommen sowie Leistungs- und Zahlungsansprüchen berichtet.

#### Haushaltsbudget

Das Haushaltsbudget gibt den Geldbetrag an, der einer Bedarfsgemeinschaft (BG) monatlich zur Verfügung steht. Es entspricht der Summe aus den Zahlungsansprüchen für Gesamtregelleistung (GRL) und dem verfügbaren Einkommen, wobei nur die Regelleistungsberechtigten (RLB) der Bedarfsgemeinschaft berücksichtigt werden.

#### Zahlungsanspruch für GRL

+ verfügbares Einkommen der RLB

= Haushaltsbudget



## Methodische Hinweise

### Zerlegung der SGB II-Hilfequoten in Eintritts-, Verbleibs- und Verhärtungsrisiken

Verweildauern von Leistungsberechtigten können als bisherige und abgeschlossene Dauer gemessen werden. Die abgeschlossene Dauer umfasst den Zeitraum vom Zugang bis zum Abgang und damit die gesamte Verweildauer in der Grundsicherung; sie ist das Bindeglied zwischen Zugang und Bestand. Die bisherige Dauer wird für Bestandseinheiten gemessen und bildet ab, wie lange die Leistungsberechtigten bis zum Stichtag schon dem Bestand angehören; die Hilfebedürftigkeit dauert bei der Messung noch an. Während die abgeschlossene Dauer das Verbleibsrisiko beim Zugang beschreibt, können der bisherigen Dauer Informationen über die Verhärtung des Hilfebezugs entnommen werden.

Die Zusammenhänge zwischen Stromgrößen, Verweildauern und Beständen können herausgearbeitet werden, wenn man einen stationären Prozess unterstellt. Ein solcher Prozess ist folgendermaßen definiert: pro Periode erfolgt die gleiche Zahl an Zugängen und die erwarteten Dauern dieser Zugänge folgen immer derselben Verteilung. In diesem Fall gilt: Zugang mal Dauer ist Bestand. Der Bestand ist dauergewichteter Zugang. Weil Zugang und Abgang sich absolut und in der Verteilung der abgeschlossenen Dauern entsprechen, ist die abgeschlossene Dauer einer Zugangskohorte identisch mit der abgeschlossenen Dauer einer Abgangskohorte. Dieser Zusammenhang gilt in der Realität nur näherungsweise, kann aber für die Interpretation der statistischen Daten mit Einschränkungen genutzt werden.

Im stationären Modell gilt: **Bestand = Zugang x Dauer**

Wenn man auf beiden Seiten der Gleichung mit der Bevölkerung (Bezugsgröße) dividiert, erhält man für die Grundsicherung folgende Maßzahlen:

<b>Bestand Regelleistungsberechtigte (RLB)</b>	=	<b>Zugang Regelleistungsberechtigte (im Jahr)</b>	x	<b>abgeschlossene Dauer in Monaten</b>
<b>Bevölkerung 0 Jahre bis Altersregelgrenze</b>		<b>Bevölkerung 0 Jahre bis Altersregelgrenze</b>		<b>12</b>
<b>SGB II-Hilfequote <sup>1)</sup></b>	=	<b>Eintrittsrisiko</b>	x	<b>Verbleibsrisiko</b>

<sup>1)</sup> Für RLB berechnet die Statistik der BA keine SGB II-Hilfequote, deshalb wird die Quote für Leistungsberechtigte (LB) ausgewiesen, diese umfassen neben den Regelleistungsberechtigten auch die Sonstigen Leistungsberechtigten (SLB).

Dabei sind folgende Einschränkungen zu beachten, die verhindern, dass die Multiplikation der Teilrisiken das Gesamtrisiko ergeben: (1) Der Zusammenhang gilt streng nur, wenn der Prozess stationär ist, d.h. wenn Zugang und abgeschlossene Dauer sich im Zeitablauf nicht ändern. In der Realität ist diese Bedingung (insbesondere wegen saisonaler und konjunktureller Einflüsse) nicht erfüllt. (2) Das Verbleibsrisiko wird aufgrund der Linkszensurierung nicht mit der durchschnittlichen Dauer, sondern mit der Verteilung auf Dauerkategorien ausgedrückt. Gleichwohl gilt der Zusammenhang näherungsweise.

In Bezug auf die Hilfebedürftigkeit in der Grundsicherung kann man danach folgende Risiken unterscheiden:

- (1) Das Gesamtrisiko, hilfebedürftig zu sein; es wird durch die SGB II-Quote ausgedrückt, die sich als Anteil der Leistungsberechtigten (im Bestand) an der Bevölkerung errechnet.
- (2) Das Eintrittsrisiko, in einem Zeitraum hilfebedürftig zu werden. Es wird berechnet als der Anteil der Zugänge in einem Jahreszeitraum an der Bevölkerung. Dabei können auch Personen herausgerechnet werden, die ihren Leistungsbezug in einem Jahreszeitraum unterbrochen haben.
- (3) Das Verbleibsrisiko, also das Risiko, hilfebedürftig zu bleiben. Dabei kann das Verbleibsrisiko durch die abgeschlossene Dauer ausgedrückt werden.

Außerdem kann man noch (4) die Verhärtung bzw. Verfestigung im Bestand ausweisen, für die man die bisherigen Dauern heranziehen kann. Mit der bisherigen Dauer können die Personen identifiziert werden, die lange Leistungen beziehen. Eine wichtige Kennzahl ist hier der Anteil der Langzeitleistungsbezieher. Das sind Personen im Bestand, die in einem 24-monatigen Zeitraum mindestens 21 Monate Leistungen bezogen haben. Je mehr sich das Verbleibsrisiko der Zugänge unterscheidet, in desto stärkerem Maße wird der Bestand von Langzeitleistungsbeziehern bestimmt.

Ausführliche Erläuterungen dazu finden sich in dem Methodenbericht der Statistik der BA, Verweildauern von Leistungsberechtigten in der Grundsicherung für Arbeitsuchende, Nürnberg 2013, unter folgendem Link:

<http://statistik.arbeitsagentur.de/Statischer-Content/Grundlagen/Methodenberichte/Grundsicherung-Arbeitsuchende-SGBII/Generische-Publikationen/Methodenbericht-Verweildauern-von-Leistungsberechtigten-in-der-Grundsicherung-fuer-Arbeitssuchende.pdf>

## Methodische Hinweise

### Integrationen von erwerbsfähigen Leistungsbeziehern nach §48a SGB II

#### Integration

Eine Integration gemäß den Kennzahlen nach § 48a SGB II liegt vor, wenn ein erwerbsfähiger Leistungsberechtigter (eLb) eine sozialversicherungspflichtige Beschäftigung, eine voll qualifizierende berufliche Ausbildung oder eine selbständige Erwerbstätigkeit aufnimmt. Umfang und Dauer dieser Tätigkeit sowie der Arbeitslosigkeitsstatus des eLb sind für die Zählung einer Beschäftigungsaufnahme als Integration unerheblich. Zudem ist es irrelevant, ob durch die Aufnahme der Erwerbstätigkeit der Leistungsbezug tatsächlich beendet wird, und ob die Person unmittelbar vor der Beschäftigungsaufnahme anderweitig bereits erwerbstätig ist.

#### Integration in sozialversicherungspflichtige Beschäftigung

Bei den Integrationen in sozialversicherungspflichtige Beschäftigung handelt es sich um eine Untergröße der Integration nach § 48a SGB II. Bei dieser Größe ist es unerheblich, wie hoch die wöchentliche Arbeitszeit ist, und ob die Integration durch Leistungen der Arbeitsmarktpolitik gefördert wird.

#### Bedarfsdeckende Integrationen

Zur Beantwortung der Frage, ob ein erwerbsfähiger Leistungsberechtigter (eLb) nach einer Integration den Leistungsbezug beenden kann, wird das Messmodell der bedarfsdeckenden Integrationen verwendet. Dazu wird untersucht, ob ein eLb, für den eine Integration gemessen wurde, drei Monate später noch Leistungen nach dem SGB II bezieht. Dieser zeitliche Abstand ist notwendig, da Einkommen aus Erwerbsarbeit üblicherweise zeitlich verzögert zum Arbeitsbeginn zufließt. Zu beachten ist, dass diesem Messmodell keine eindeutige Kausalität von Aufnahme einer Beschäftigung und Beendigung des Leistungsbezuges zugrunde liegt. Der Leistungsbezug kann auch aus anderen Gründen geendet haben. Beispiele hierfür sind die Erzielung eines anderweitigen anzurechnenden Einkommens, die Änderung der Zusammensetzung der Bedarfsgemeinschaft oder aber auch die Beschäftigungsaufnahme einer anderen Person in der Bedarfsgemeinschaft. Diese zeitpunktbezogene Betrachtung ermöglicht überdies keine Aussagen über die Dauerhaftigkeit bzw. Nachhaltigkeit der Beschäftigung. Möglicherweise wird das Erwerbseinkommen nur kurzzeitig erzielt, oder der Abgang aus dem Leistungsbezug gelingt nur für eine kurze Dauer.





Im **Internet** finden Sie weiterführende Informationen der Statistik der Bundesagentur für Arbeit

**Statistische Daten** erhalten Sie unter "Statistik nach Themen":

Es werden folgende Themenbereiche angeboten:

<http://statistik.arbeitsagentur.de>

[Statistik nach Themen](#)

[Arbeitsmarkt im Überblick](#)

[Arbeitslose, Unterbeschäftigung und Arbeitsstellen](#)

[Arbeitsmarktpolitische Maßnahmen](#)

[Ausbildungsstellenmarkt](#)

[Beschäftigung](#)

[Grundsicherung für Arbeitsuchende \(SGB II\)](#)

[Leistungen SGB III](#)

[Statistik nach Berufen](#)

[Statistik nach Wirtschaftszweigen](#)

[Zeitreihen](#)

[Eingliederungsbilanzen](#)

[Amtliche Nachrichten der BA](#)

[Kreisdaten](#)

Daten bis 12/2004 finden Sie unter dem Menüpunkt:

**Glossare** zu den verschiedenen Themenbereichen finden Sie hier:

Es werden folgende Themenbereiche angeboten:

[Archiv bis 2004](#)

[Glossare](#)

[Arbeitsmarkt](#)

[Ausbildungsstellenmarkt](#)

[Beschäftigung](#)

[Förderstatistik/Eingliederungsbilanzen](#)

[Grundsicherung für Arbeitsuchende \(SGB II\)](#)

[Leistungen SGB III](#)

**Hintergründe zur Statistik** nach dem SGB II und III und zur Datenübermittlung nach § 51b SGB II finden Sie unter dem Auswahlpunkt "Grundlagen":

Die **Methodischen Hinweise** der Statistik finden Sie unter:

[Grundlagen der Statistik](#)

[Methodische Hinweise](#)

**Für weitere Datenwünsche, Sonderauswertungen und Auskünfte:**

Bundesagentur für Arbeit

Statistik Datenzentrum

Hotline:

Fax:

E-Mail:

Post:

0911/179-3632

0911/179-908053

[statistik-datenzentrum@arbeitsagentur.de](mailto:statistik-datenzentrum@arbeitsagentur.de)

Regensburger Straße 104, 90478 Nürnberg