

# Analytikreport der Statistik



Analyse der Grundsicherung für Arbeitsuchende  
Januar 2016



**Bundesagentur für Arbeit**  
Statistik

**Inhaltsverzeichnis**

Kategorie	Thema	Tabelle	Grafiken - Analyse - Methodische Hinweise
Überblick		<a href="#">3</a>	
Bedarfsgemeinschaften und Personen	1.1 Bedarfsgemeinschaften und leistungsberechtigte Personen: Bestände	<a href="#">4</a>	<a href="#">5</a>
	1.2 Bedarfsgemeinschaften nach Größe und Typ	<a href="#">6</a>	<a href="#">7</a>
	1.3 Bedarfsgemeinschaften mit Kindern unter 18 Jahren	<a href="#">8</a>	<a href="#">9</a>
	1.4 Leistungsberechtigte Personen: Zugang und Abgang	<a href="#">10</a>	<a href="#">11</a>
	1.5 Leistungsberechtigte Personen: Zugang und Abgang nach vorherigem bzw. mit erneutem Leistungsbezug	<a href="#">12</a>	<a href="#">13</a>
Erwerbsfähige Leistungsberechtigte	2.1 Erwerbsfähige Leistungsberechtigte: Bestand	<a href="#">14</a>	<a href="#">15</a>
	2.2 Erwerbsfähige Leistungsberechtigte und Arbeitslosigkeit	<a href="#">16</a>	<a href="#">17</a>
	2.3 Erwerbsfähige Leistungsberechtigte und Arbeitslosigkeit nach Personenmerkmalen	<a href="#">18</a>	<a href="#">19</a>
	2.4 Erwerbstätige Arbeitslosengeld II-Bezieher nach Art der Erwerbstätigkeit und Arbeitszeit	<a href="#">20</a>	<a href="#">21</a>
	2.5 Erwerbstätige Arbeitslosengeld II-Bezieher nach Art der Erwerbstätigkeit: Strukturmerkmale	<a href="#">22</a>	<a href="#">23</a>
	2.6 Aufstocker: Gleichzeitiger Bezug von Arbeitslosengeld und Arbeitslosengeld II	<a href="#">24</a>	<a href="#">25</a>
	2.7 Erwerbsfähige Leistungsberechtigte nach Personenmerkmalen	<a href="#">26</a>	<a href="#">27</a>
	2.8 Erwerbsfähige Leistungsberechtigte nach Ländern	<a href="#">28</a>	<a href="#">29</a>
	2.9 Erwerbsfähige Leistungsberechtigte: Zugang und Abgang	<a href="#">30</a>	<a href="#">31</a>
	2.10 Erwerbsfähige Leistungsberechtigte: Zugang und Abgang nach vorherigem bzw. mit erneutem Leistungsbezug	<a href="#">32</a>	<a href="#">33</a>
	2.11 Erwerbsfähige Leistungsberechtigte: Zu- und Abgangsraten nach Personenmerkmalen	<a href="#">34</a>	<a href="#">35</a>
	2.12 Integrationen von erwerbsfähigen Leistungsberechtigten	<a href="#">36</a>	<a href="#">37</a>
Nicht erwerbsfähige Leistungsberechtigte	3.1 Nicht erwerbsfähige Leistungsberechtigte: Bestand	<a href="#">38</a>	<a href="#">39</a>
	3.2 Nicht erwerbsfähige Leistungsberechtigte: Zugang und Abgang	<a href="#">40</a>	<a href="#">41</a>
	3.3 Nicht erwerbsfähige Leistungsberechtigte: Zugang und Abgang nach vorherigem bzw. mit erneutem Leistungsbezug	<a href="#">42</a>	<a href="#">43</a>
	3.4 Nicht erwerbsfähige Leistungsberechtigte nach Ländern	<a href="#">44</a>	<a href="#">45</a>
Hilfequoten	4.1 Hilfequoten von leistungsberechtigten Personen	<a href="#">46</a>	<a href="#">47</a>
	4.2 Hilfequoten nach Typ der Bedarfsgemeinschaft	<a href="#">48</a>	<a href="#">49</a>
	4.3 Zerlegung der Hilfequoten in Eintritts-, Verbleibs- und Verhärtungsrisiko - Soziodemografische Merkmale	<a href="#">50</a>	<a href="#">51</a>
	4.4 Langzeitleistungsbezug (15 Jahre und älter) von erwerbsfähigen Leistungsberechtigten (eLb)	<a href="#">52</a>	<a href="#">53</a>
Geldleistungen	5.1 Geldleistungen für Bedarfsgemeinschaften	<a href="#">54</a>	<a href="#">55</a>
	5.2 Geldleistungen je Bedarfsgemeinschaft nach Größe und Typ	<a href="#">56</a>	<a href="#">57</a>
	5.3 Verfügbares Einkommen bei Bedarfsgemeinschaften	<a href="#">58</a>	<a href="#">59</a>
	5.4 Bedarfe, Geldleistungen und Haushaltsbudget von Bedarfsgemeinschaften	<a href="#">60</a>	<a href="#">61</a>
Methodische Hinweise		<a href="#">62</a>	

**Herausgeber:**

 Statistik der Bundesagentur für Arbeit  
 E-Mail: [Zentraler-Statistik-Service@arbeitsagentur.de](mailto:Zentraler-Statistik-Service@arbeitsagentur.de)
**Redaktion:**

 Michael Hartmann 0911-179-3611  
 Christopher Grimm 0911-179-3051  
 Konrad Renner 0911-179-2130

 Zitierhinweis: Statistik der Bundesagentur für Arbeit, Analyse der Grundsicherung für Arbeitsuchende, Januar 2016  
 Erscheinungstermin: Monatlich am Tag der Veröffentlichung der Arbeitsmarktdaten (Pressekonferenz)

© Statistik der Bundesagentur für Arbeit

## Überblick für Deutschland

Januar 2016

### Bedarfsgemeinschaften und Personen - aktuelle, hochgerechnete Daten

	Absolute Zahlen				Hilfequoten <sup>1)</sup>			
	Januar 2016		Dezember 2015		Januar 2016		Dezember 2015	
<b>Zahl der Bedarfsgemeinschaften (BG)</b>	<b>3.241.000</b>		<b>3.221.000</b>		<b>10,1</b>		<b>10,0</b>	
<i>Veränderung gegenüber Vorjahr (absolut / in % bzw. in Prozentpunkten)</i>	-39.000	-1,2	-37.000	-1,1	-0,1		-0,1	
<b>Zahl der leistungsberechtigten Personen</b>	<b>6.041.000</b>		<b>6.010.000</b>		<b>9,4</b>		<b>9,3</b>	
<i>Veränderung gegenüber Vorjahr (absolut / in % bzw. in Prozentpunkten)</i>	-31.000	-0,5	-15.000	-0,3	-0,1		-0,0	
<b>erwerbsfähige Leistungsberechtigte (eLb)</b>	<b>4.321.000</b>		<b>4.292.000</b>		<b>8,0</b>		<b>8,0</b>	
<i>Veränderung gegenüber Vorjahr (absolut / in % bzw. in Prozentpunkten)</i>	-40.000	-0,9	-30.000	-0,7	-0,1		-0,1	
<b>nicht erwerbsfähige Leistungsberechtigte (nEf)</b>	<b>1.721.000</b>		<b>1.719.000</b>		<b>2,7</b>		<b>2,7</b>	
<i>Veränderung gegenüber Vorjahr (absolut / in % bzw. in Prozentpunkten)</i>	9.000	0,5	15.000	0,9	0,0		0,0	

<sup>1)</sup> Bezogen auf die entsprechenden Bevölkerungsgruppen eLb (15 Jahre bis Regelaltersgrenze), nEf und alle leistungsberechtigten Personen (0 Jahre bis Regelaltersgrenze) am 31.12. nach Fortschreibung (StBA). Der Jahresendwert der Bevölkerung für das Jahr t wird dem halben Jahr vor und dem halben Jahr nach dem Jahresendwert als Nenner zugeordnet. Ab Juli 2015 sind die Quoten vorläufig, dabei werden die Ergebnisse der Bevölkerungsfortschreibung vom 31.12.2014 des Statistischen Bundesamtes genutzt. Bei Vorliegen endgültiger Bevölkerungszahlen werden die vorläufigen Quoten revidiert. Zur Berechnung der BG-Hilfequoten, siehe Kapitel 4.2.

### Wichtige Strukturdaten erwerbsfähiger Leistungsberechtigter - Daten mit Wartezeit von 3 Monaten

	Absolute Zahlen				Anteile an allen eLb			
	September 2015		August 2015		September 2015		August 2015	
<b>eLb unter 25 Jahre</b>	<b>741.000</b>		<b>760.000</b>		<b>17,1</b>		<b>17,4</b>	
<i>Veränderung gegenüber Vorjahr (absolut / in % bzw. in Prozentpunkten)</i>	12.000	1,7	11.000	1,5	0,4		0,3	
<b>arbeitslose eLb</b>	<b>1.813.000</b>		<b>1.867.000</b>		<b>41,9</b>		<b>42,8</b>	
<i>Veränderung gegenüber Vorjahr (absolut / in % bzw. in Prozentpunkten)</i>	-14.000	-0,8	-17.000	-0,9	-0,1		-0,2	
<b>erwerbstätige AlgII-Bezieher</b>	<b>1.234.000</b>		<b>1.237.000</b>		<b>28,5</b>		<b>28,4</b>	
<i>Veränderung gegenüber Vorjahr (absolut / in % bzw. in Prozentpunkten)</i>	-57.000	-4,4	-57.000	-4,4	-1,2		-1,2	
<b>Aufstocker Arbeitslosengeld</b>	<b>86.000</b>		<b>89.000</b>		<b>2,0</b>		<b>2,0</b>	
<i>Veränderung gegenüber Vorjahr (absolut / in % bzw. in Prozentpunkten)</i>	-4.000	-4,3	-3.000	-3,1	-0,1		-0,1	

### 1.1 Bedarfsgemeinschaften (BG) und leistungsberechtigte Personen: Bestände

Zeitreihen Deutschland

Zeit	Bedarfsgemeinschaften					Leistungsberechtigte Personen										Leistungs- berechtigte Personen pro BG
	Anzahl	Veränderung gegenüber				Anzahl	Veränderung gegenüber				SGB II - Quote <sup>1)</sup>	Anteile leistungsberechtigter Personen				
		Vormonat		Vorjahresmonat			Vormonat		Vorjahresmonat			Anteil erwerbsfähiger Leistungsbe- rechtigter in %	Anteil nicht erwerbsfähiger Leistungsbe- rechtigter in %			
		absolut	in %	absolut	in %		absolut	in %	absolut	in %						
1	2	3	4	5	6	7	8	9	10	11	12	13	14			
2013	3.323.832	.	.	-1.246	0,0	6.126.322	.	.	-16.336	-0,3	9,6	72,2	27,8	1,8		
2014	3.303.011	.	.	-20.821	-0,6	6.097.879	.	.	-28.443	-0,5	9,5	71,9	28,1	1,8		
Januar 2015	3.279.868	22.299	0,7	-30.626	-0,9	6.071.895	46.300	0,8	-27.119	-0,4	9,4	71,8	28,2	1,9		
Februar	3.300.603	20.735	0,6	-36.189	-1,1	6.115.294	43.399	0,7	-32.923	-0,5	9,5	71,9	28,1	1,9		
März	3.319.946	19.343	0,6	-28.041	-0,8	6.164.704	49.410	0,8	-4.216	-0,1	9,6	71,9	28,1	1,9		
April	3.311.829	-8.117	-0,2	-30.983	-0,9	6.153.802	-10.902	-0,2	-7.100	-0,1	9,6	71,9	28,1	1,9		
Mai	3.298.814	-13.015	-0,4	-29.444	-0,9	6.135.913	-17.889	-0,3	-3.370	-0,1	9,5	71,9	28,1	1,9		
Juni	3.289.847	-8.967	-0,3	-26.736	-0,8	6.127.167	-8.746	-0,1	1.511	0,0	9,5	71,8	28,2	1,9		
Juli	3.280.008	-9.839	-0,3	-32.873	-1,0	6.113.711	-13.456	-0,2	-8.972	-0,1	9,5	71,8	28,2	1,9		
August	3.261.568	-18.440	-0,6	-34.642	-1,1	6.082.353	-31.358	-0,5	-5.598	-0,1	9,4	71,7	28,3	1,9		
September	3.238.706	-22.862	-0,7	-35.517	-1,1	6.044.654	-37.699	-0,6	-10.896	-0,2	9,4	71,5	28,5	1,9		
Oktober	3.223.501	-15.205	-0,5	-36.808	-1,1	6.014.676	-29.978	-0,5	-13.873	-0,2	9,3	71,4	28,6	1,9		
November	3.215.037	-8.464	-0,3	-36.980	-1,1	5.998.443	-16.233	-0,3	-13.789	-0,2	9,3	71,4	28,6	1,9		
Dezember	3.220.838	5.801	0,2	-36.731	-1,1	6.010.198	11.754	0,2	-15.397	-0,3	9,3	71,4	28,6	1,9		
Januar 2016	3.240.529	19.690	0,6	-39.339	-1,2	6.041.360	31.162	0,5	-30.535	-0,5	9,4	71,5	28,5	1,9		
Februar																
März																
April																
Mai																
Juni																
Juli																
August																
September																
Oktober																
November																
Dezember																
gleitend Vorjahr <sup>2)</sup>	3.300.459	.	.	.	.	6.095.619	.	.	.	.	9,5	71,9	28,1	1,8		
gleitend aktuell <sup>2)</sup>	3.266.769	.	.	-33.690	-1,0	6.083.523	.	.	-12.096	-0,2	9,4	71,7	28,3	1,9		

<sup>1)</sup> Leistungsberechtigte Personen nach SGB II (Bestand an erwerbsfähigen und nicht erwerbsfähigen Leistungsberechtigten) bezogen auf die geschätzte Bevölkerung von 0 Jahren bis Regelaltersgrenze am 31.12. nach Fortschreibung (StBA). Der Jahresendwert der Bevölkerung für das Jahr t wird dem halben Jahr vor und dem halben Jahr nach dem Jahresendwert als Nenner zugeordnet. Bevölkerungsdaten liegen derzeit bis 31.12.2014 vor. Die Daten für den 31.12.2014 werden vorläufig für Berichtsmonate ab Juli 2015 genutzt bis aktuellere Informationen zur Bevölkerung zur Verfügung stehen. Im November 2014 wurden die Hilfequoten rückwirkend bis 2011 auf Basis der Ergebnisse des Zensus 2011 unter Berücksichtigung der Regelaltersgrenze revidiert. Die Hilfequoten weichen von bisherigen Veröffentlichungen ab, Zeitreihenvergleiche sind nur eingeschränkt möglich.

<sup>2)</sup> Gleitende Jahresdurchschnitte umfassen, ausgehend vom aktuellen Berichtsmonat, immer die letzten 12 Monate.

## 1.1 Bedarfsgemeinschaften (BG) und leistungsberechtigte Personen (IP): Bestände

Januar 2016

### Bedarfsgemeinschaften

- Bestand absolut (li. Achse) und Veränderung gegenüber Vorjahr (re. Achse) in Tsd. -

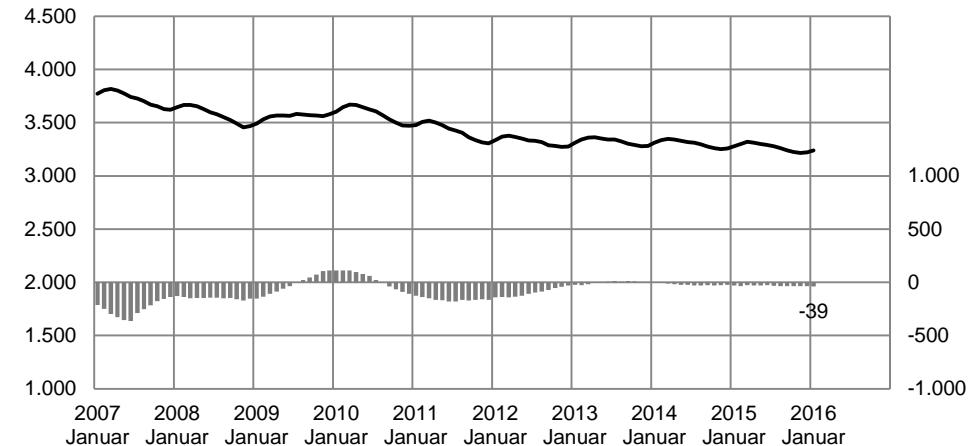

### Leistungsberechtigte Personen

- Bestand absolut (li. Achse) und Veränderung gegenüber Vorjahr (re. Achse) in Tsd. -

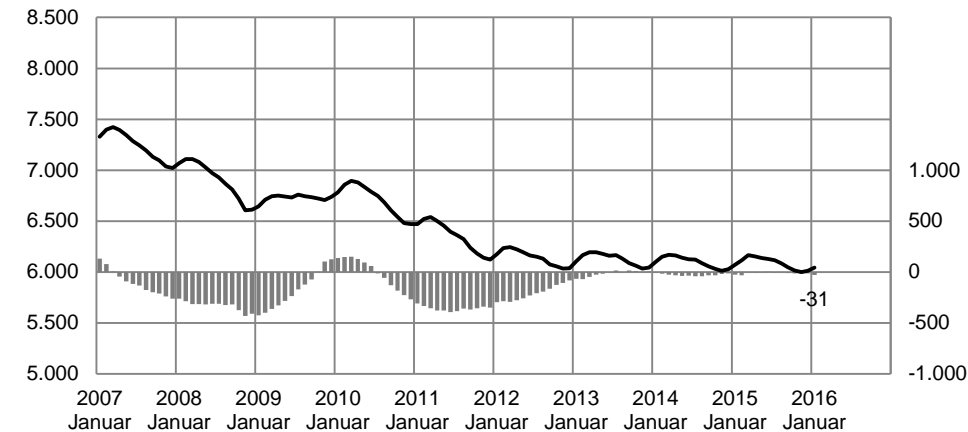

### Analyse

Im **Januar** erhielten 6,04 Mio. Leistungsberechtigte in 3,24 Mio. Bedarfsgemeinschaften (BG) Leistungen aus der Grundsicherung für Arbeitsuchende. Damit lebten in einer Bedarfsgemeinschaft im Durchschnitt 1,9 Personen. Von den Leistungsberechtigten waren 72% erwerbsfähig und 28% nicht erwerbsfähig.

Die Zahl der Bedarfsgemeinschaften hat sich gegenüber dem Vormonat um 20.000 oder 0,6 Prozent erhöht und im Vergleich zum Vorjahr um 39.000 oder 1,2 Prozent vermindert. Die Zahl der Leistungsberechtigten hat sich im Vergleich zum Vormonat um 31.000 oder 1 Prozent erhöht und zum Vorjahr um 31.000 oder 1 Prozent vermindert.

Von den Bedarfsgemeinschaften im **September 2015** waren 54% Single-BG, 19% Alleinerziehende, 10% Paare ohne und 15% Paare mit Kindern (vgl. 1.2). Die Bedeutung der Single-BG ist dahingehend zu relativieren, dass 71% der leistungsberechtigten Personen nicht allein in einem Haushalt leben.

### Methodische Hinweise

1. Die Angaben zu Bedarfsgemeinschaften und leistungsberechtigten Personen beruhen auf Auswertungen aus den IT-Fachverfahren der BA und auf Datenlieferungen kommunaler Träger über den Datenstandard XSozial-BA-SGB II.
2. Aufgrund nachträglicher Bewilligungen und Aufhebungen sind stabile Ergebnisse erst nach einer Wartezeit von drei Monaten zu erzielen. Damit für die Beurteilung der aktuellen Entwicklung dennoch zeitnahe Informationen zur Verfügung stehen, werden die Eckwerte für Bedarfsgemeinschaften und leistungsberechtigte Personen auf den erwarteten 3-Monatswert hochgerechnet.

## 1.2 Bedarfsgemeinschaften (BG) nach Größe und Typ

September 2015

Deutschland

Personengruppe	Bestand an Bedarfsgemeinschaften						Veränderung jeweils gegenüber Vorjahresmonat				
	September 2015	Anteil in %	Veränderung gegenüber				August	Juli	Juni	Mai	April
			Vormonat		Vorjahresmonat						
			absolut	in %	absolut	in %	7	8	9	10	11
1	2	3	4	5	6	7	8	9	10	11	
<b>Bedarfsgemeinschaften</b>	3.238.706	100,0	-22.862	-0,7	-35.517	-1,1	-1,1	-1,0	-0,8	-0,9	-0,9
darunter:											
<b>Größe der BG</b>											
BG mit einer Person	1.847.622	57,0	-12.848	-0,7	-20.807	-1,1	-1,1	-1,0	-0,8	-0,9	-1,0
BG mit zwei Personen	623.400	19,2	-6.008	-1,0	-24.778	-3,8	-3,8	-3,6	-3,4	-3,3	-3,4
BG mit drei Personen	374.025	11,5	-3.521	-0,9	-3.280	-0,9	-0,8	-0,7	-0,4	-0,4	-0,4
BG mit vier Personen	229.351	7,1	-377	-0,2	4.168	1,9	1,9	1,7	1,8	1,8	1,7
BG mit fünf und mehr Personen	164.308	5,1	-108	-0,1	9.180	5,9	6,5	5,6	5,6	5,1	5,1
<b>Typ der BG</b>											
Single-BG <sup>1)</sup>	1.751.296	54,1	-14.413	-0,8	-14.351	-0,8	-0,8	-0,7	-0,6	-0,7	-0,8
Alleinerziehende-BG <sup>2)</sup>	622.646	19,2	-5.060	-0,8	-6.001	-1,0	-0,8	-0,7	-0,5	-0,5	-0,5
Paare ohne Kinder	321.942	9,9	-2.708	-0,8	-17.155	-5,1	-5,0	-4,8	-4,4	-4,1	-4,2
Paare mit Kindern <sup>2)</sup>	471.068	14,5	357	0,1	4.596	1,0	1,1	0,9	1,1	1,0	0,9

<sup>1)</sup> Zum Unterschied "BG mit einer Person" und "Single-BG" siehe Methodische Hinweise S. 62.

<sup>2)</sup> Das Kindermerkmal bezieht sich auf minderjährige Kinder.

## 1.2 Bedarfsgemeinschaften (BG) nach Größe und Typ

September 2015

**Entwicklung der Bedarfsgemeinschaften nach Größe und Typ**  
- Veränderung gegenüber Vorjahresmonat in Prozent -

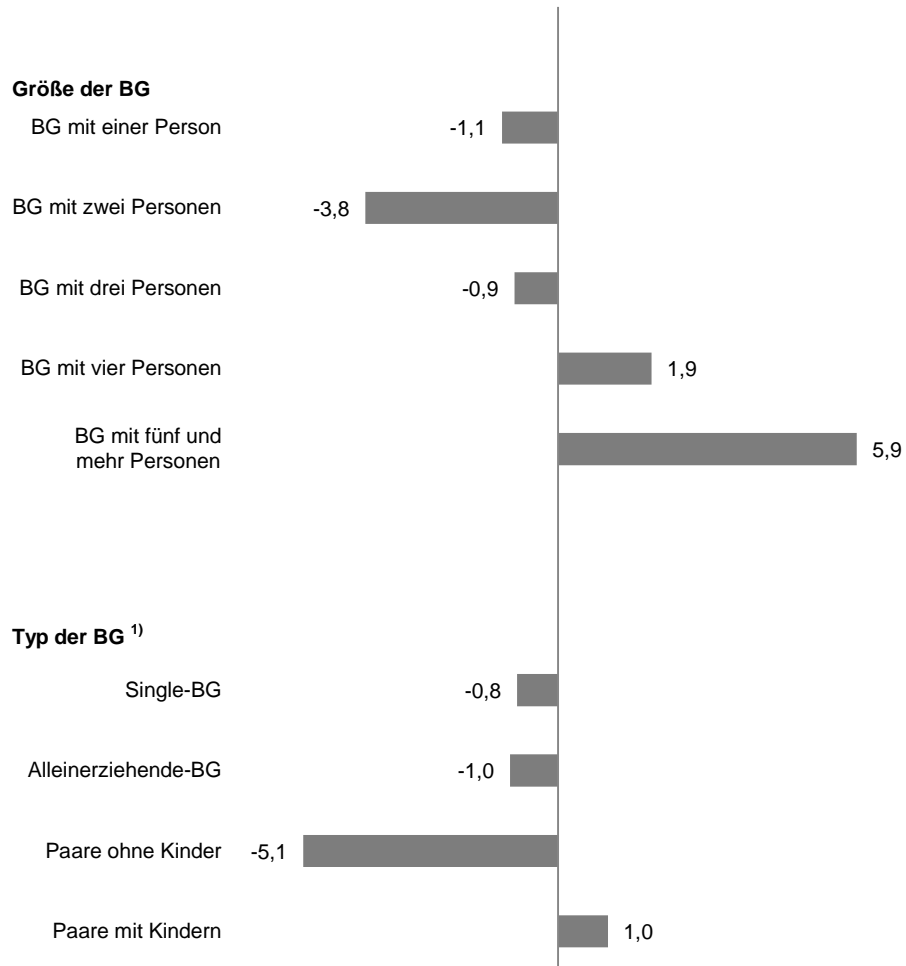

**Bedarfsgemeinschaften nach Größe und Typ**  
- Anteil an allen Bedarfsgemeinschaften in Prozent -

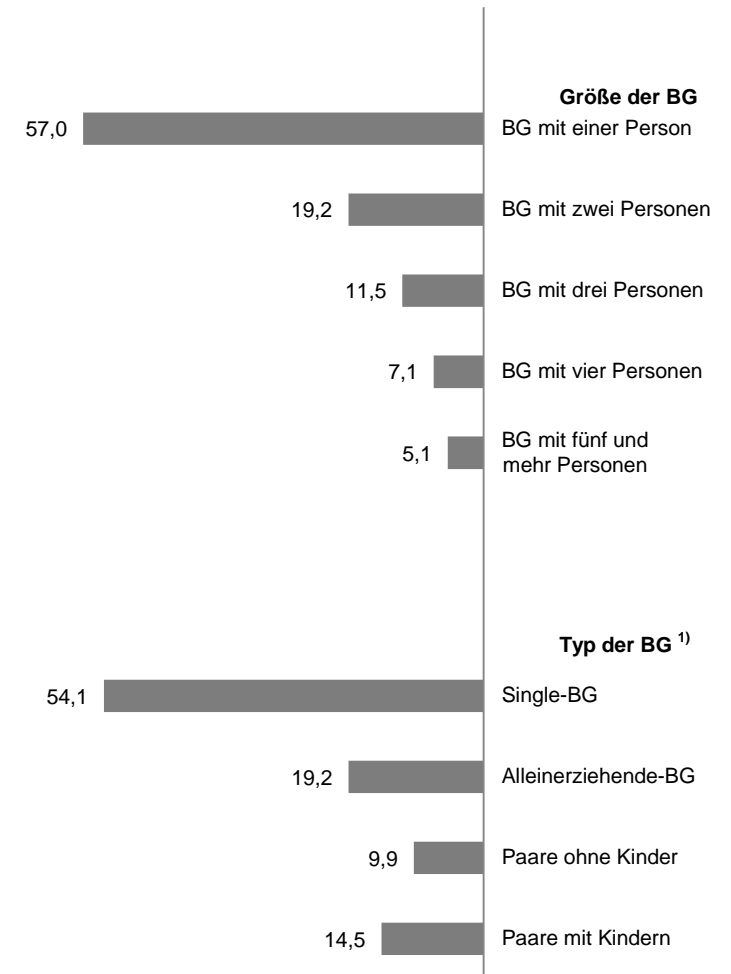

<sup>1)</sup> Das Kindermerkmal bezieht sich auf minderjährige Kinder.

### 1.3 Bedarfsgemeinschaften (BG) mit Kindern unter 18 Jahren

Zeitreihen

Deutschland

Zeit	Alle BG	Bedarfsgemeinschaften mit Kindern unter 18 Jahren			Bedarfsgemeinschaften mit Kindern unter 3 Jahren					Bedarfsgemeinschaften mit Kindern unter 7 Jahren				
		Anzahl	Anteil in % an Spalte 1	Zahl der Kinder unter 18 Jahren	Anzahl	Anteil in % an Spalte 1	Anteil in % an Spalte 2	Zahl der Kinder unter 3 Jahren		Anzahl	Anteil in % an Spalte 1	Anteil in % an Spalte 2	Zahl der Kinder unter 7 Jahren	
								absolut	Anteil in % an Sp. 4				absolut	Anteil in % an Sp. 4
		1	2	3	4	5	6	7	8	9	10	11	12	13
2013	3.323.832	1.091.257	32,8	1.879.877	319.280	9,6	29,3	348.774	18,6	615.100	18,5	56,4	813.327	43,3
2014	3.303.011	1.093.940	33,1	1.895.702	317.048	9,6	29,0	346.320	18,3	613.986	18,6	56,1	812.537	42,9
Januar 2014	3.310.494	1.090.729	32,9	1.883.844	316.708	9,6	29,0	345.930	18,4	613.660	18,5	56,3	811.295	43,1
Februar	3.336.792	1.097.838	32,9	1.896.365	318.658	9,5	29,0	347.925	18,3	617.503	18,5	56,2	816.239	43,0
März	3.347.987	1.100.792	32,9	1.901.262	318.899	9,5	29,0	347.987	18,3	618.494	18,5	56,2	817.261	43,0
April	3.342.812	1.100.438	32,9	1.902.347	319.240	9,6	29,0	348.511	18,3	618.127	18,5	56,2	817.009	42,9
Mai	3.328.258	1.097.573	33,0	1.899.230	318.515	9,6	29,0	347.776	18,3	616.363	18,5	56,2	815.040	42,9
Juni	3.316.583	1.097.500	33,1	1.900.331	318.646	9,6	29,0	347.896	18,3	616.117	18,6	56,1	814.616	42,9
Juli	3.312.881	1.097.785	33,1	1.902.554	318.016	9,6	29,0	347.308	18,3	615.495	18,6	56,1	814.281	42,8
August	3.296.210	1.094.448	33,2	1.897.646	316.677	9,6	28,9	345.951	18,2	613.273	18,6	56,0	811.784	42,8
September	3.274.223	1.091.112	33,3	1.894.339	315.939	9,6	29,0	345.322	18,2	612.040	18,7	56,1	810.814	42,8
Oktober	3.260.309	1.088.814	33,4	1.892.516	314.893	9,7	28,9	344.177	18,2	610.231	18,7	56,0	808.688	42,7
November	3.252.017	1.084.485	33,3	1.887.320	313.941	9,7	28,9	343.155	18,2	608.060	18,7	56,1	806.337	42,7
Dezember	3.257.569	1.085.765	33,3	1.890.667	314.450	9,7	29,0	343.897	18,2	608.466	18,7	56,0	807.076	42,7
Januar 2015	3.279.868	1.092.633	33,3	1.903.364	316.303	9,6	28,9	345.920	18,2	611.963	18,7	56,0	811.751	42,6
Februar	3.300.603	1.098.747	33,3	1.915.361	318.432	9,6	29,0	348.181	18,2	615.115	18,6	56,0	815.952	42,6
März	3.319.946	1.105.931	33,3	1.932.680	320.611	9,7	29,0	350.758	18,1	619.197	18,7	56,0	822.246	42,5
April	3.311.829	1.104.147	33,3	1.932.331	319.680	9,7	29,0	349.753	18,1	618.019	18,7	56,0	821.171	42,5
Mai	3.298.814	1.102.016	33,4	1.931.915	319.072	9,7	29,0	349.511	18,1	616.502	18,7	55,9	820.248	42,5
Juni	3.289.847	1.102.286	33,5	1.933.747	319.287	9,7	29,0	349.591	18,1	616.498	18,7	55,9	820.247	42,4
Juli	3.280.008	1.100.771	33,6	1.933.933	318.781	9,7	29,0	349.307	18,1	615.253	18,8	55,9	819.138	42,4
August	3.261.568	1.097.662	33,7	1.931.235	318.032	9,8	29,0	348.657	18,1	613.217	18,8	55,9	817.197	42,3
September	3.238.706	1.092.543	33,7	1.924.915	316.928	9,8	29,0	347.682	18,1	611.078	18,9	55,9	815.213	42,4
Oktober														
November														
Dezember														
Veränd. VJ														
abs. / %-Pkt.	-35.517	1.431	0,4	30.576	989	0,1	0,1	2.360	-0,2	-962	0,2	-0,2	4.399	-0,5
in %	-1,1	0,1	x	1,6	0,3	x	x	0,7	x	-0,2	x	x	0,5	x



### 1.3 Bedarfsgemeinschaften (BG) mit Kindern unter 18 Jahren

September 2015

Alle Bedarfsgemeinschaften

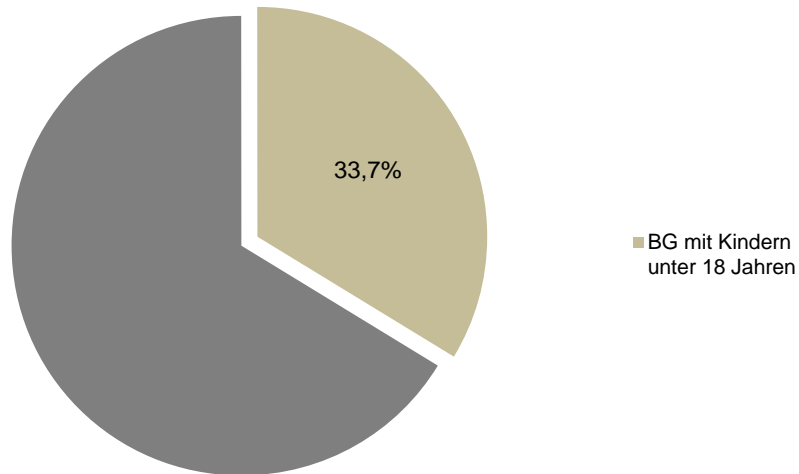

Bedarfsgemeinschaften mit minderjährigen Kindern

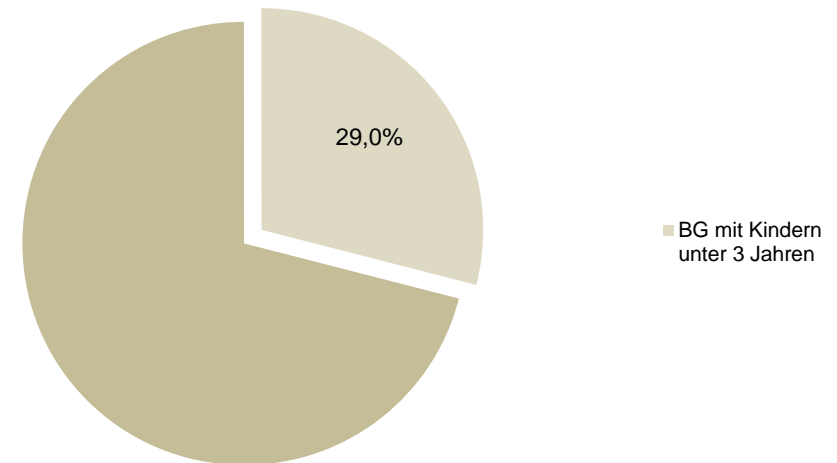

Bedarfsgemeinschaften mit minderjährigen Kindern

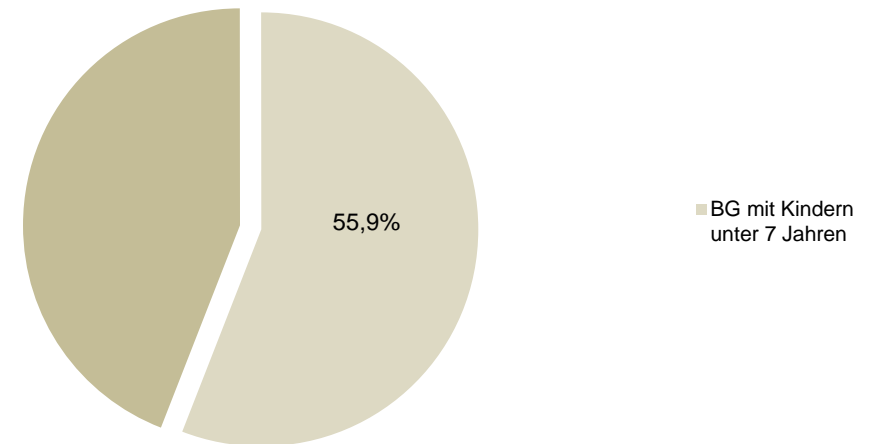

#### Analyse

Im **September** 2015 lebten in 1,09 Mio. oder in 34 Prozent aller Bedarfsgemeinschaften 1,92 Mio. Kinder unter 18 Jahren. In 317.000 oder 29 Prozent der Bedarfsgemeinschaften mit minderjährigen Kindern gab es Kinder unter 3 Jahren und in 611.000 oder 56 Prozent dieser Bedarfsgemeinschaften Kinder unter 7 Jahren. Von den 1,92 Mio. minderjährigen Kindern hatten 348.000 oder 18 Prozent das 3. Lebensjahr und 815.000 oder 42 Prozent das 7. Lebensjahr noch nicht vollendet.

## 1.4 Zugang und Abgang von leistungsberechtigten Personen

Zeitreihen

Deutschland

Zeit	Zugang von leistungsberechtigten Personen			Zugangs- rate <sup>1)</sup>	Abgang von leistungsberechtigten Personen			Abgangs- rate <sup>1)</sup>	Bestand an IP
	Anzahl	Veränderung gegenüber Vorjahresmonat			Anzahl	Veränderung gegenüber Vorjahresmonat			Anzahl
		absolut	in %			absolut	in %		
	1	2	3		4	5	6		7
2013	2.460.048	5.513	0,2	3,3	2.463.799	-84.378	-3,3	3,4	6.126.322
2014	2.478.764	18.717	0,8	3,4	2.504.800	41.001	1,7	3,4	6.097.879
Januar 2014	245.140	1.287	0,5	4,1	188.049	12.343	7,0	3,1	6.099.014
Februar	222.191	-2.630	-1,2	3,6	173.523	5.763	3,4	2,8	6.148.217
März	198.461	5.691	3,0	3,2	178.305	14.973	9,2	2,9	6.168.920
April	190.605	1.548	0,8	3,1	199.060	9.847	5,2	3,2	6.160.902
Mai	185.142	1.798	1,0	3,0	207.352	6.221	3,1	3,4	6.139.283
Juni	178.649	3.533	2,0	2,9	192.802	198	0,1	3,1	6.125.656
Juli	204.402	-3.867	-1,9	3,3	208.973	4.403	2,2	3,4	6.122.683
August	208.414	-5.756	-2,7	3,4	243.126	-7.250	-2,9	4,0	6.087.951
September	226.738	11.106	5,2	3,7	260.098	2.015	0,8	4,3	6.055.550
Oktober	214.612	818	0,4	3,5	243.155	3.884	1,6	4,0	6.028.549
November	198.473	3.014	1,5	3,3	216.198	-8.815	-3,9	3,6	6.012.232
Dezember	205.937	2.175	1,1	3,4	194.159	-2.581	-1,3	3,2	6.025.595
Januar 2015	236.531	-8.609	-3,5	3,9	192.032	3.983	2,1	3,2	6.071.895
Februar	218.448	-3.743	-1,7	3,6	176.912	3.389	2,0	2,9	6.115.294
März	228.060	29.599	14,9	3,7	181.006	2.701	1,5	3,0	6.164.704
April	196.759	6.153	3,2	3,2	209.268	10.208	5,1	3,4	6.153.802
Mai	178.647	-6.495	-3,5	2,9	198.837	-8.515	-4,1	3,2	6.135.913
Juni	187.922	9.273	5,2	3,1	199.895	7.093	3,7	3,3	6.127.167
Juli	194.978	-9.424	-4,6	3,2	210.418	1.445	0,7	3,4	6.113.711
August	213.456	5.042	2,4	3,5	247.268	4.142	1,7	4,0	6.082.353
September	222.722	-4.016	-1,8	3,7	261.470	1.372	0,5	4,3	6.044.654
Oktober									
November									
Dezember									
gleitend Vorjahr <sup>2)</sup>	2.472.757			3,4	2.512.312			3,4	6.103.785
gleitend aktuell <sup>2)</sup>	2.496.544	23.787	1,0	3,4	2.530.617	18.306	0,7	3,5	6.089.656

<sup>1)</sup> Zugangs- bzw. Abgangsrate = Zugang bzw. Abgang des laufenden Monats bezogen auf den Bestand des Vormonats.

<sup>2)</sup> Gleitende Jahresdurchschnitte und -summen umfassen, ausgehend vom aktuellen Berichtsmonat, immer die letzten 12 Monate.

## 1.4 Zugang und Abgang von leistungsberechtigten Personen

September 2015

### Zu- und Abgangsraten von leistungsberechtigten Personen

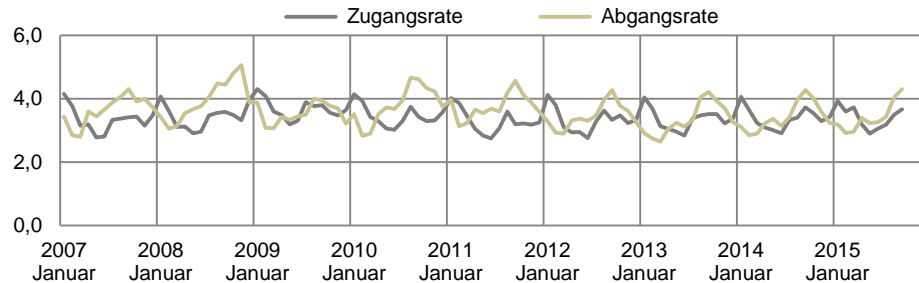

### Zugang von leistungsberechtigten Personen

- Veränderung gegenüber Vorjahr in Prozent -

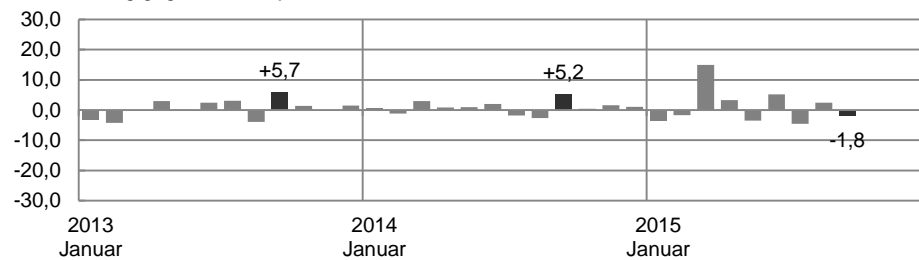

### Abgang von leistungsberechtigten Personen

- Veränderung gegenüber Vorjahr in Prozent -

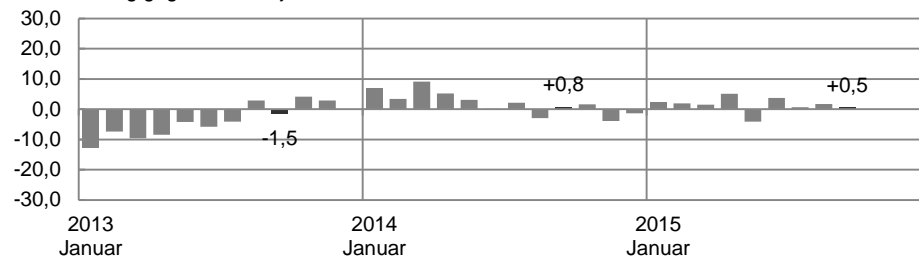

### Analyse

Beim **Zugang** von leistungsberechtigten Personen ist im **September** im Vergleich zum Vorjahresmonat eine Abnahme von 2 Prozent und beim Abgang eine Zunahme von 1 Prozent zu verzeichnen.

Ursache für die deutliche **Zunahme im März 2015** von 15 Prozent ist eine Reihe von Änderungen zum Asylbewerberleistungsgesetz, die am 1. März 2015 in Kraft getreten sind (siehe Grafik zu 1.4, Zugang von leistungsberechtigten Personen). Ein Anspruch auf SGB II-Leistungen ist nun auch gegeben, wenn eine befristete Aufenthaltserlaubnis nach §25 Abs.5 AufenthG (Unmöglichkeit der Ausreise) vorliegt und die Aussetzung der Abschiebung mindestens 18 Monate zurückliegt.

Im **gleitenden Jahreszeitraum** Oktober 2014 bis September 2015 kamen monatsdurchschnittlich 3,4 Prozent leistungsberechtigte Personen zum jeweiligen Vormonatsbestand neu hinzu (Zugangsrate), während gleichzeitig 3,5 Prozent der Leistungsberechtigten die Grundsicherung - wenigstens zeitweise - verließen (Abgangsrate). Im Vergleich zum Vorjahreszeitraum blieb die Zugangsrate und die Abgangsrate praktisch unverändert.

Von den leistungsberechtigten Personen, die im Zeitraum Oktober 2014 bis September 2015 die Grundsicherung verließen, bekamen 29 Prozent innerhalb von 3 Monaten erneut SGB II-Leistungen (vgl. 1.5).

### Methodische Hinweise

- Angaben zu Bewegungen liegen aus den IT-Fachverfahren der BA und über XSozial-BA-SGB II vor.
- Als Bewegungen werden Zu- und Abgänge über Statusänderungen definiert. Berücksichtigt werden alle Statusänderungen im Zeitraum zwischen zwei aufeinander folgenden Stichtagen. Statusänderungen aufgrund kurzzeitiger Unterbrechungen, die nicht länger als 7 Tage andauern, werden nicht als Bewegung gezählt.
- Abgangs- und Zugangsrate = Abgang bzw. Zugang des laufenden Monats bezogen auf den Bestand des Vormonats. Die Zugangsrate kann interpretiert werden als Brutto-Zuwachsrate, die Abgangsrate entsprechend als Brutto-Schrumpfrate und als Wahrscheinlichkeit, die Hilfebedürftigkeit zu beenden.

### 1.5 Zugang und Abgang von leistungsberechtigten Personen nach vorherigem bzw. mit erneutem Leistungsbezug

Zeitreihen

Deutschland

Zeit	Leistungsberechtigte Personen					
	Zugang			Abgang		Bestand
	Anzahl	dar. mit vorherigem SGB-II-Leistungsbezug		Anzahl	dar. erneuter SGB-II-Leistungsbezug innerhalb von 3 Monaten	Anzahl
		Vorbezug ≤ 3 Monate	Vorbezug > 3 Monate und ≤ 12 Monate			
		Anteil in %	Anteil in %			
1	2	3	4	5	6	
2013	2.460.048	31,9	16,0	2.463.799	27,0	6.126.322
2014	2.478.764	32,7	15,3	2.504.800	27,9	6.097.879
Januar 2014	245.140	32,8	16,9	188.049	31,1	6.099.014
Februar	222.191	31,9	17,2	173.523	27,6	6.148.217
März	198.461	29,2	16,6	178.305	25,3	6.168.920
April	190.605	27,7	15,9	199.060	24,7	6.160.902
Mai	185.142	30,8	15,5	207.352	26,2	6.139.283
Juni	178.649	32,7	14,6	192.802	26,8	6.125.656
Juli	204.402	31,1	14,5	208.973	28,1	6.122.683
August	208.414	31,5	15,0	243.126	29,6	6.087.951
September	226.738	38,5	13,2	260.098	26,7	6.055.550
Oktober	214.612	34,0	13,8	243.155	24,7	6.028.549
November	198.473	34,0	15,2	216.198	31,2	6.012.232
Dezember	205.937	37,2	15,3	194.159	32,8	6.025.595
Januar 2015	236.531	33,2	16,3	192.032	31,9	6.071.895
Februar	218.448	32,1	16,6	176.912	28,1	6.115.294
März	228.060	26,5	14,3	181.006	27,1	6.164.704
April	196.759	29,1	14,6	209.268	26,2	6.153.802
Mai	178.647	32,5	14,9	198.837	27,1	6.135.913
Juni	187.922	34,1	13,7	199.895	29,8	6.127.167
Juli	194.978	32,2	14,1	210.418	28,7	6.113.711
August	213.456	34,0	13,8	247.268	30,9	6.082.353
September	222.722	39,2	12,5	261.470	28,9	6.044.654
Oktober						
November						
Dezember						
gleitend Vorjahr <sup>1)</sup>	2.472.757	32,7	15,4	2.512.312	27,8	6.103.785
gleitend aktuell <sup>1)</sup>	2.496.544	33,2	14,6	2.530.617	28,9	6.089.656

<sup>1)</sup> Gleitende Jahresdurchschnitte und -summen umfassen, ausgehend vom aktuellen Berichtsmonat, immer die letzten 12 Monate.

## 1.5 Zugang und Abgang von leistungsberechtigten Personen nach vorherigem bzw. erneutem Leistungsbezug

- Gleitende Jahreswerte von Oktober 2014 bis September 2015 -



### Analyse

48 Prozent der im **gleitenden Jahreszeitraum** Oktober 2014 bis September 2015 zugegangenen Leistungsberechtigten waren in den letzten zwölf Monaten schon einmal Leistungsbezieher, darunter 33 Prozent in den letzten drei Monaten. Von den Personen, die die Grundsicherung im gleichen Zeitraum verließen, erhielten 29 Prozent innerhalb von drei Monaten erneut SGB II-Leistungen.

### Methodische Hinweise

1. Bei Zugängen wird der Zeitraum zwischen Zugangsdatum und Beendigung des letzten SGB II-Leistungszeitraums betrachtet, bei Abgängen die Dauer der Unterbrechung zwischen Abgangsdatum und nächstem erneuten Zugangsdatum. Statusänderungen aufgrund kurzzeitiger Unterbrechungen, die nicht länger als 7 Tage dauern, werden nicht gezählt.
2. Die Begrenzung des Anschlussbezugs auf einen maximalen Zeitraum von drei Monaten nach Abgang beruht darauf, dass die Grundsicherungsdaten nach einer Wartezeit von drei Monaten aufbereitet werden. Dabei dürfte der Anteil der Abgänge, die innerhalb von drei Monaten erneut zugehen, etwas untererfasst sein, da es erfahrungsgemäß nach dem Erhebungsstichtag noch zu nachträglichen Bewilligungen kommt.

## 2.1 Erwerbsfähige Leistungsberechtigte (eLb): Bestände

Zeitreihen

Deutschland

Zeit	Erwerbsfähige Leistungsberechtigte											
	Alle eLb						darunter: eLb unter 25 Jahren					
	Anzahl	Veränderung gegenüber				eLb-Quote <sup>1)</sup>	Anzahl	Veränderung gegenüber				eLb-Quote für unter 25-Jährige <sup>1)</sup>
		Vormonat		Vorjahresmonat				Vormonat		Vorjahresmonat		
		absolut	in %	absolut	in %			absolut	in %	absolut	in %	
1	2	3	4	5	6	7	8	9	10	11	12	
2013	4.423.731	,	,	-19.163	-0,4	8,3	750.168	.	.	-10.456	-1,4	8,6
2014	4.387.178	,	,	-36.553	-0,8	8,2	737.836	.	.	-12.333	-1,6	8,5
Januar 2015	4.360.204	38.182	0,9	-35.242	-0,8	8,1	729.678	11.609	1,6	-4.168	-0,6	8,4
Februar	4.396.724	36.520	0,8	-37.452	-0,8	8,2	743.049	13.371	1,8	-1.218	-0,2	8,6
März	4.433.825	37.101	0,8	-17.633	-0,4	8,3	756.249	13.200	1,8	6.373	0,8	8,7
April	4.426.151	-7.674	-0,2	-17.259	-0,4	8,2	759.237	2.988	0,4	9.134	1,2	8,8
Mai	4.410.546	-15.605	-0,4	-15.157	-0,3	8,2	759.853	616	0,1	10.087	1,3	8,8
Juni	4.401.653	-8.893	-0,2	-10.625	-0,2	8,2	762.837	2.984	0,4	11.587	1,5	8,8
Juli	4.388.863	-12.790	-0,3	-19.465	-0,4	8,2	767.495	4.658	0,6	12.346	1,6	8,9
August	4.358.966	-29.897	-0,7	-17.966	-0,4	8,1	759.561	-7.934	-1,0	11.467	1,5	8,8
September	4.324.654	-34.312	-0,8	-21.263	-0,5	8,0	740.750	-18.811	-2,5	12.163	1,7	8,6
Oktober	4.296.563	-28.091	-0,6	-23.881	-0,6	8,0						
November	4.283.164	-13.399	-0,3	-26.859	-0,6	8,0						
Dezember	4.291.566	8.402	0,2	-30.456	-0,7	8,0						
Januar 2016	4.320.572	29.006	0,7	-39.632	-0,9	8,0						
Februar												
März												
April												
Mai												
Juni												
Juli												
August												
September												
Oktober												
November												
Dezember												
gleitend Vorjahr <sup>2)</sup>	4.384.241	.	.			8,2	740.396	.	.			8,5
gleitend aktuell <sup>2)</sup>	4.361.104	.	.	-23.137	-0,5	8,1	743.483	.	.	3.088	0,4	8,6

<sup>1)</sup> Bestand an erwerbsfähigen Leistungsberechtigten bezogen auf die geschätzte Bevölkerung von 15 Jahren bis zur Regelaltersgrenze bzw. auf die Bevölkerung von 15 bis unter 25 Jahren am 31.12. nach Fortschreibung (StBA). Der Jahresendwert der Bevölkerung für das Jahr t wird dem halben Jahr vor und dem halben Jahr nach dem Jahresendwert als Nenner zugeordnet. Bevölkerungsdaten liegen derzeit bis 31.12.2014 vor. Die Daten für den 31.12.2014 werden vorläufig für Berichtsmonate ab Juli 2015 genutzt bis aktuellere Informationen zur Bevölkerung zur Verfügung stehen. Im November 2014 wurden die Hilfequoten rückwirkend bis 2011 auf Basis der Ergebnisse des Zensus 2011 unter Berücksichtigung der Regelaltersgrenze revidiert. Die Hilfequoten weichen von bisherigen Veröffentlichungen ab, Zeitreihenvergleiche sind nur eingeschränkt möglich.

<sup>2)</sup> Gleitende Jahresdurchschnitte und -summen umfassen, ausgehend vom aktuellen Berichtsmonat, immer die letzten 12 Monate.

## 2.1 Erwerbsfähige Leistungsberechtigte (eLb): Bestände

Januar 2016

### Erwerbsfähige Leistungsberechtigte

- Bestand absolut (li. Achse) und Veränderung gegenüber Vorjahr (re. Achse) in Tsd. -

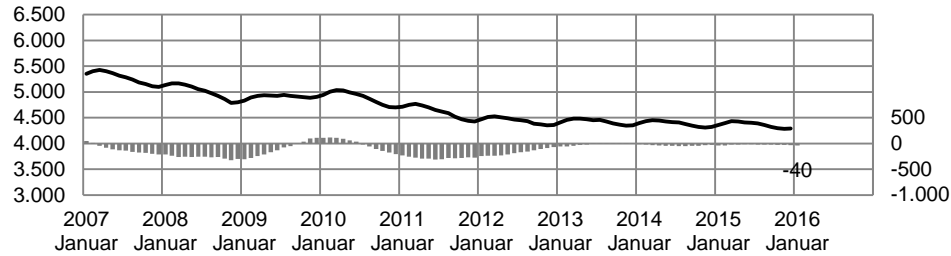

### Erwerbsfähige Leistungsberechtigte unter 25 Jahren

- Bestand absolut (li. Achse) und Veränderung gegenüber Vorjahr (re. Achse) in Tsd. -

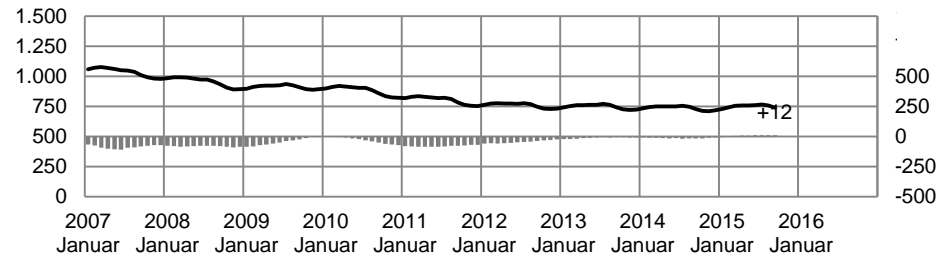

### Hilfequoten der erwerbsfähigen Leistungsberechtigten

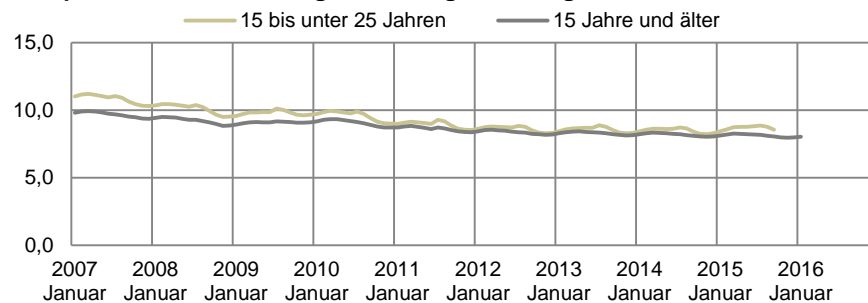

### Analyse

Im **Januar 2016** waren 4,32 Mio. **erwerbsfähige Leistungsberechtigte (eLb)** registriert. Gegenüber dem Vormonat hat sich ihre Zahl um 29.000 oder 0,7 Prozent erhöht. Saisonbereinigt ergibt sich eine Veränderung zum Vormonat von -11.000, nach -5.000 im Dezember und -2.000 im November. Im Vergleich zum Vorjahr hat die Zahl der erwerbsfähigen Leistungsberechtigten im Januar um 40.000 bzw. 1 Prozent abgenommen, nach -30.000 bzw. -1 Prozent im Dezember und -27.000 bzw. auch -1 Prozent im November. 8,0 Prozent der Bevölkerung im erwerbsfähigen Alter erhielten im Januar 2016 Leistungen aus der Grundsicherung.

Von den erwerbsfähigen Leistungsberechtigten waren im **September 2015** 42 Prozent arbeitslos gemeldet (vgl. 2.2), 29 Prozent verfügten über Einkommen aus Erwerbstätigkeit (vgl. 2.4) und 2 Prozent bezogen parallel Arbeitslosengeld nach dem SGB III (vgl. 2.6). An allen erwerbsfähigen Leistungsberechtigten betrug der Anteil der Frauen 51 Prozent und der der Männer 49 Prozent (vgl. 2.7). Jüngere unter 25 Jahren stellen 17 Prozent und Ältere ab 50 Jahren 28 Prozent an allen erwerbsfähigen Leistungsberechtigten. Der Anteil der Ausländer betrug 26 Prozent. Insgesamt lag der Bestand an erwerbsfähigen Leistungsberechtigten im September 2015 unter dem Niveau des Vorjahresmonats (-21.000). Dabei zeigt sich diese Abnahme nur bei Frauen, während sich bei Männern so gut wie kein Veränderung errechnet. Differenziert nach dem Alter zeigen sich Rückgänge in fast allen Altersgruppen: Die Abnahmen reichen von 2 Prozent bei den Älteren ab 58 Jahren bis zu 1 Prozent bei der Gruppe der 25 bis 50 Jährigen. In der Altersgruppe der unter 25-Jährigen gab es eine Zunahme von 2 Prozent. Dabei wurde die Zunahme in der Altersgruppe der unter 20-Jährigen in Höhe von 6 Prozent durch den starken Rückgang in der Altersklasse 20 bis unter 25 Jahre teilweise kompensiert. Die Zahl der ausländischen erwerbsfähigen Leistungsberechtigten stieg um 9 Prozent, die der deutschen erwerbsfähigen Leistungsberechtigten ging um 3 Prozent zurück.

### Methodische Hinweise

1. Die Angaben zu erwerbsfähigen Leistungsberechtigten beruhen auf Auswertungen aus den IT-Fachverfahren der BA und auf Datenlieferungen kommunaler Träger über den Datenstandard XSozial-BA-SGB II.
2. Aufgrund nachträglicher Bewilligungen und Aufhebungen sind stabile Ergebnisse erst nach einer Wartezeit von drei Monaten zu erzielen. Damit für die Beurteilung der aktuellen Entwicklung dennoch zeitnahe Informationen zur Verfügung stehen, werden die Eckwerte für Bedarfsgemeinschaften und leistungsberechtigte Personen auf den erwarteten 3-

**2.2 Erwerbsfähige Leistungsberechtigte (eLb) und Arbeitslosigkeit**

Zeitreihen

Deutschland

Zeit	davon																		
	eLb	arbeitslose eLb		nicht arbeitslose eLb		darunter (nicht Arbeitslose) <sup>1)</sup>													
		Anzahl	Anzahl	Anteil an Sp. 1 in %	Anzahl	Anteil an Sp. 1 in %	in arbeitsmarktpolitischen Maßnahmen		in ungeförderter Erwerbstätigkeit		in Schule, Studium, ungeförderter Ausbildung		in Erziehung, Haushalt, Pflege		in Arbeitsunfähigkeit		in Sonderregelungen für Ältere (§§ 428 SGB III/65 SGB II, 53a SGB II)		sonstiges / unbekannt
	6						7	8	9	10	11	12	13	14	15	16	17	18	19
2013	4.423.731	1.899.620	42,9	2.524.110	57,1	460.444	10,4	710.282	16,1	352.183	8,0	293.762	6,6	294.002	6,6	203.344	4,6	210.094	4,7
2014	4.387.178	1.876.636	42,8	2.510.542	57,2	446.623	10,2	725.013	16,5	355.713	8,1	288.775	6,6	297.310	6,8	184.270	4,2	212.838	4,9
Januar 2014	4.395.446	1.955.161	44,5	2.440.285	55,5	411.936	9,4	692.972	15,8	351.078	8,0	289.523	6,6	290.061	6,6	193.931	4,4	210.784	4,8
Februar	4.434.176	1.958.473	44,2	2.475.703	55,8	426.266	9,6	700.948	15,8	356.251	8,0	289.971	6,5	302.275	6,8	192.950	4,4	207.042	4,7
März	4.451.458	1.946.579	43,7	2.504.879	56,3	435.702	9,8	717.239	16,1	360.756	8,1	290.420	6,5	303.527	6,8	191.710	4,3	205.525	4,6
April	4.443.410	1.916.949	43,1	2.526.461	56,9	443.688	10,0	731.192	16,5	364.365	8,2	290.443	6,5	303.150	6,8	191.036	4,3	202.587	4,6
Mai	4.425.703	1.891.105	42,7	2.534.598	57,3	453.356	10,2	735.767	16,6	368.875	8,3	291.041	6,6	294.829	6,7	188.850	4,3	201.880	4,6
Juni	4.412.278	1.873.543	42,5	2.538.735	57,5	455.365	10,3	736.883	16,7	372.459	8,4	292.180	6,6	291.203	6,6	186.365	4,2	204.280	4,6
Juli	4.408.328	1.869.353	42,4	2.538.975	57,6	441.560	10,0	742.985	16,9	370.776	8,4	292.304	6,6	291.544	6,6	184.113	4,2	215.693	4,9
August	4.376.932	1.884.019	43,0	2.492.913	57,0	421.465	9,6	735.139	16,8	337.859	7,7	290.256	6,6	287.869	6,6	181.476	4,1	238.849	5,5
September	4.345.917	1.826.910	42,0	2.519.007	58,0	449.153	10,3	736.397	16,9	349.298	8,0	286.829	6,6	297.247	6,8	178.620	4,1	221.463	5,1
Oktober	4.320.444	1.794.779	41,5	2.525.665	58,5	472.689	10,9	734.697	17,0	343.212	7,9	284.138	6,6	297.608	6,9	176.232	4,1	217.089	5,0
November	4.310.023	1.788.865	41,5	2.521.158	58,5	480.378	11,1	720.706	16,7	344.694	8,0	283.483	6,6	303.486	7,0	174.212	4,0	214.199	5,0
Dezember	4.322.022	1.813.898	42,0	2.508.124	58,0	467.912	10,8	715.232	16,5	348.931	8,1	284.716	6,6	304.921	7,1	171.750	4,0	214.662	5,0
Januar 2015	4.360.204	1.901.464	43,6	2.458.740	56,4	423.284	9,7	702.076	16,1	356.183	8,2	286.688	6,6	292.637	6,7	170.349	3,9	227.523	5,2
Februar	4.396.724	1.896.928	43,1	2.499.796	56,9	437.142	9,9	709.435	16,1	363.079	8,3	287.785	6,5	305.898	7,0	169.218	3,8	227.239	5,2
März	4.433.825	1.891.322	42,7	2.542.503	57,3	449.645	10,1	724.742	16,3	371.108	8,4	289.913	6,5	308.959	7,0	168.990	3,8	229.145	5,2
April	4.426.151	1.876.374	42,4	2.549.777	57,6	455.068	10,3	734.412	16,6	377.124	8,5	289.802	6,5	296.156	6,7	167.686	3,8	229.529	5,2
Mai	4.410.546	1.851.363	42,0	2.559.183	58,0	460.305	10,4	736.165	16,7	380.662	8,6	290.183	6,6	297.775	6,8	166.918	3,8	227.175	5,2
Juni	4.401.653	1.833.442	41,7	2.568.211	58,3	456.554	10,4	745.148	16,9	385.040	8,7	291.278	6,6	294.178	6,7	166.317	3,8	229.696	5,2
Juli	4.388.863	1.849.014	42,1	2.539.849	57,9	429.264	9,8	738.455	16,8	382.265	8,7	292.120	6,7	292.910	6,7	165.113	3,8	239.722	5,5
August	4.358.966	1.867.373	42,8	2.491.593	57,2	400.705	9,2	730.587	16,8	352.759	8,1	291.232	6,7	290.612	6,7	164.319	3,8	261.379	6,0
September	4.324.654	1.812.878	41,9	2.511.776	58,1	428.090	9,9	734.292	17,0	361.547	8,4	287.458	6,6	292.955	6,8	163.649	3,8	243.785	5,6
Veränd. VJ abs. / %-Pkt.	-21.263	-14.032	-0,1	-7.231	0,1	-21.063	-0,4	-2.105	0,0	12.249	0,3	629	0,0	-4.292	-0,1	-14.971	-0,3	22.322	0,5
in %	-0,5	-0,8	x	-0,3	x	-4,7	x	-0,3	x	3,5	x	0,2	x	-1,4	x	-8,4	x	10,1	x

<sup>1)</sup> Mit Berichtsmonat September 2015 wurde das Merkmal „Statusrelevante Lebenslage“ aus der Statistik der gemeldeten erwerbsfähigen Personen in die Grundsicherungsstatistik SGB II integriert. Die Daten wurden rückwirkend revidiert und weichen von den bisherigen Ergebnissen ab. Weiterführende Informationen finden Sie im Methodenbericht ["Warum sind nicht alle erwerbsfähigen Leistungsberechtigten arbeitslos?"](#)

**Methodische Hinweise**

Der Status Arbeitslosigkeit wird nach den im Sozialgesetzbuch festgelegten Kriterien vergeben; danach werden gemeldete Personen als Arbeitslose geführt, wenn sie keine Beschäftigung von mehr als 15 Wochenstunden ausüben, eine solche Beschäftigung suchen, dem Arbeitsmarkt zur Verfügung stehen und nicht an einer arbeitsmarktpolitischen Maßnahme teilnehmen. Personen, die wenigstens eines dieser Merkmale nicht erfüllten, werden nicht als arbeitslos geführt. Im SGB II ist insbesondere der § 10 SGB II relevant, der bestimmt unter welchen Bedingungen Arbeit nicht zumutbar ist; darunter fällt insbesondere Erziehung von Kindern, Pflege von Angehörigen und Schulbesuch. In der Tabelle werden die typischen Falkonstellationen aufgeführt, in denen eLb nicht als arbeitslos zählen. Die statusrelevanten Lebenslagen der nichtarbeitslosen eLb wurden aus der "Statistik der gemeldeten erwerbsfähigen Personen" in die Grundsicherungsstatistik integriert.



## 2.2 Erwerbsfähige Leistungsberechtigte (eLb) und Arbeitslosigkeit

September 2015

### Arbeitslose erwerbsfähige Leistungsberechtigte

- Anteil an allen eLb in Prozent -

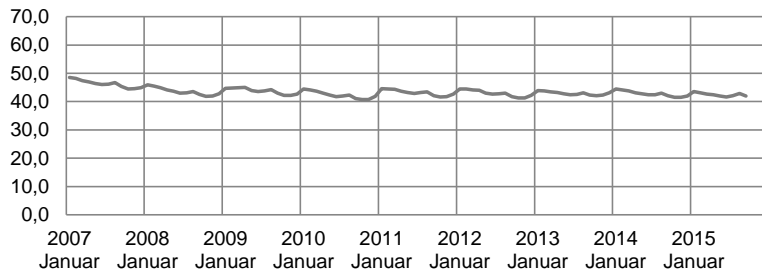

### Erwerbsfähige Leistungsberechtigte nach Status

- Anteile in Prozent -

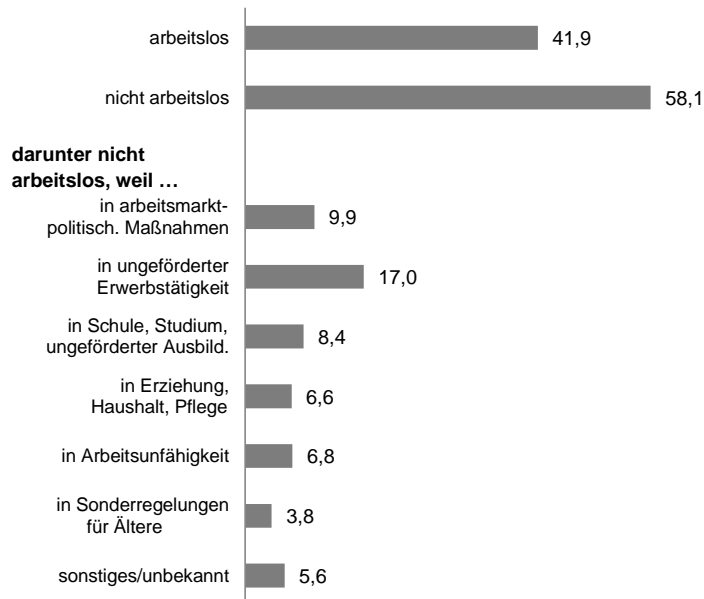

### Analyse

Im **September 2015** waren 1,81 Mio. oder 42 Prozent der **erwerbsfähigen Leistungsberechtigten (eLb) arbeitslos** und 2,51 Mio. oder 58 Prozent **nicht arbeitslos** gemeldet. Die eLb, welche Leistungen aus der Grundsicherung erhalten, ohne arbeitslos zu sein, können in folgende Gruppen unterschieden werden: (1) Teilnehmer an Maßnahmen der Arbeitsförderung, die weitere Leistungen aus der Grundsicherung beziehen (Anteile bezogen auf alle eLb: 10 Prozent); (2) erwerbstätige Leistungsbezieher, die mehr als 15 Wochenstunden arbeiten (17 Prozent); (3) erwerbsfähige Leistungsberechtigte, welche die Schule, ein Studium oder eine Ausbildung absolvieren (8 Prozent); (4) erwerbsfähige Leistungsberechtigte, die Kinder erziehen oder Angehörige pflegen (7 Prozent); (5) erwerbsfähige Leistungsberechtigte, die arbeitsunfähig erkrankt sind (7 Prozent) und (6) erwerbsfähige Leistungsberechtigte in Sonderregelungen für Ältere (4 Prozent).

Der Anteil der Arbeitslosen nach **Geschlecht und Alter** zeigt deutliche Unterschiede. So sind im **September 2015** 46 Prozent der Männer und 38 Prozent der Frauen arbeitslos (vgl. 2.3). Jüngere unter 25 Jahren sind zu 19 Prozent und Ältere ab 50 Jahren zu 46 Prozent arbeitslos. Die Gründe: Frauen stehen häufiger als Männer wegen der Betreuung kleiner Kinder oder pflegebedürftiger Angehöriger und junge Menschen wegen Schulbesuch dem Arbeitsmarkt nicht zur Verfügung. Bei Älteren spielt die Inanspruchnahme des § 428 SGB III i.V.m. § 65 SGB II bzw. die Regelung des § 53a

### Methodische Hinweise

1. Die Angaben zu arbeitslosen und nicht-arbeitslosen erwerbsfähigen Leistungsberechtigten beruhen auf einer Verknüpfung der integrierten Statistik zur Grundsicherung für Arbeitsuchende mit der integrierten Arbeitslosenstatistik.
2. Die Angaben zu den arbeitslosen erwerbsfähigen Leistungsberechtigten weichen von den Arbeitslosen im Rechtskreis SGB II ab (auf Bundesebene etwa um 4%), da wegen nachträglichen Änderungen im Leistungsstatus und kurzzeitigen Leistungsunterbrechungen (ohne Rechtskreiswechsel) nicht alle in der Arbeitslosenstatistik zum Stichtag erfassten SGB II-Arbeitslosen auch Leistungsempfänger in der Grundsicherung sind.
3. Die statusrelevanten Lebenslagen der nichtarbeitslosen eLb werden aus der Statistik der gemeldeten erwerbsfähigen Personen entnommen. Mit Berichtsmonat September 2015 wurde das Merkmal „Statusrelevante Lebenslage“ aus der Statistik der gemeldeten erwerbsfähigen Personen in die Grundsicherungsstatistik SGB II integriert. Die Daten wurden rückwirkend revidiert und weichen von den bisherigen Ergebnissen ab. Weiterführende Informationen finden Sie im Methodenbericht "Warum sind nicht alle erwerbsfähigen Leistungsberechtigten arbeitslos?"

[http://statistik.web.dst.baintern.de/cms/uploads/media/Methodenbericht\\_Statusrelevante\\_Lebenslagen.pdf](http://statistik.web.dst.baintern.de/cms/uploads/media/Methodenbericht_Statusrelevante_Lebenslagen.pdf)

### 2.3 Anteil arbeitsloser erwerbsfähiger Leistungsberechtigter (eLb) an erwerbsfähigen Leistungsberechtigten nach Personenmerkmalen

Zeitreihen

Deutschland

Zeit	Erwerbsfähige Leistungsberechtigte	Geschlecht		Alter			Nationalität	
		Männer	Frauen	15 bis unter 25 Jahren	25 bis unter 50 Jahren	50 Jahre und älter <sup>1)</sup>	Deutsche	Ausländer
	Anteil in %							
	1	2	3	4	5	6	7	8
2013	42,9	47,4	38,7	20,0	49,0	44,9	43,8	39,9
2014	42,8	47,3	38,5	19,5	48,5	45,5	43,7	39,6
Januar 2014	44,5	49,5	39,7	20,2	50,6	46,8	45,5	41,0
Februar	44,2	49,2	39,4	20,4	50,2	46,4	45,2	40,6
März	43,7	48,7	39,1	20,2	49,7	46,1	44,8	40,2
April	43,1	47,8	38,7	19,6	49,0	45,7	44,2	39,7
Mai	42,7	47,4	38,4	19,2	48,6	45,4	43,7	39,5
Juni	42,5	46,9	38,3	19,0	48,3	45,3	43,4	39,3
Juli	42,4	46,6	38,5	19,6	48,2	45,0	43,2	39,7
August	43,0	47,1	39,3	21,8	48,6	45,1	43,8	40,6
September	42,0	46,1	38,2	19,5	47,6	44,6	42,8	39,4
Oktober	41,5	45,8	37,6	18,3	46,9	44,6	42,5	38,6
November	41,5	45,9	37,4	18,0	46,8	44,9	42,5	38,3
Dezember	42,0	46,6	37,6	17,9	47,3	45,6	43,1	38,5
Januar 2015	43,6	48,7	38,8	18,7	49,2	47,5	44,8	39,9
Februar	43,1	48,3	38,3	18,6	48,8	46,9	44,4	39,5
März	42,7	47,6	37,9	18,5	48,2	46,4	43,9	39,1
April	42,4	47,1	37,9	18,2	48,0	46,3	43,5	39,0
Mai	42,0	46,7	37,5	18,0	47,5	45,9	43,1	38,7
Juni	41,7	46,1	37,4	17,8	47,2	45,7	42,8	38,5
Juli	42,1	46,4	38,0	18,8	47,7	45,9	43,2	39,1
August	42,8	47,0	38,9	20,7	48,3	46,0	43,8	40,2
September	41,9	46,2	37,9	18,7	47,3	45,6	43,0	39,0
Oktober								
November								
Dezember								
gleitend Vorjahr <sup>2)</sup>	43,0	47,5	38,7	19,8	48,8	45,4	43,9	39,9
gleitend aktuell <sup>2)</sup>	42,3	46,9	37,9	18,5	47,8	45,9	43,4	39,0

<sup>1)</sup> Anpassung der Regelaltersgrenze. Siehe Methodische Hinweise.

<sup>2)</sup> Gleitende Jahresdurchschnitte umfassen, ausgehend vom aktuellen Berichtsmonat, immer die letzten 12 Monate.

### 2.3 Anteil arbeitsloser erwerbsfähiger Leistungsberechtigter (eLb) an erwerbsfähigen Leistungsberechtigten nach Personenmerkmalen

#### Anteil arbeitsloser eLb an allen eLb nach Personenmerkmalen

- Anteile in Prozent (Gleitende Jahresdurchschnitte von Oktober 2014 bis September 2015) -

##### Geschlecht



##### Alter

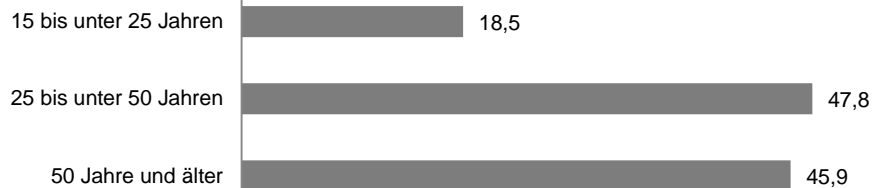

##### Nationalität



#### Anteil arbeitsloser eLb an allen eLb nach Geschlecht

- in Prozent -

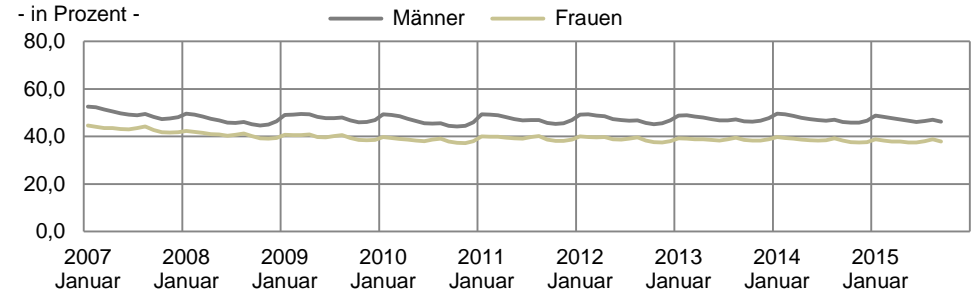

#### Anteil arbeitsloser eLb an allen eLb nach Alter

- in Prozent -

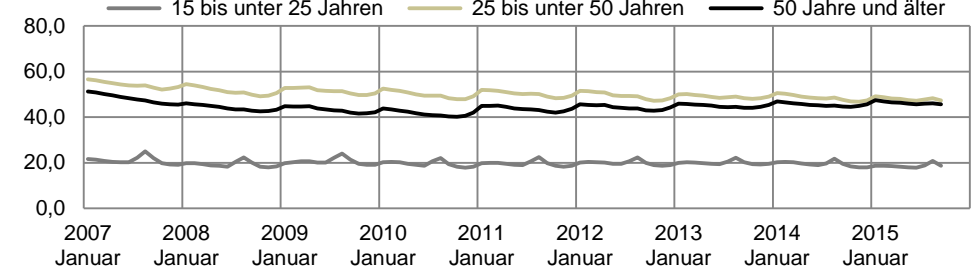

#### Anteil arbeitsloser eLb an allen eLb nach Nationalität

- in Prozent -

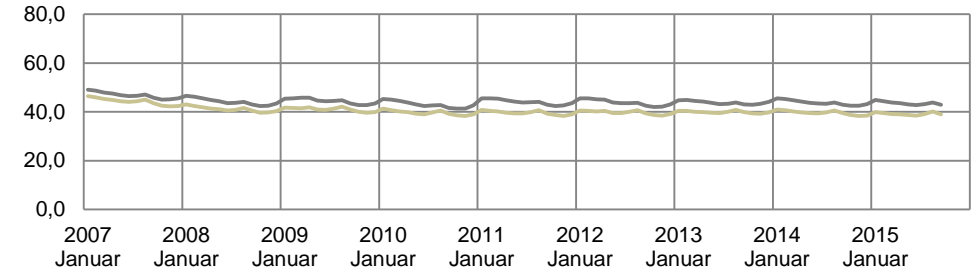

**2.4 Erwerbstätige Arbeitslosengeld II-Bezieher nach Art der Erwerbstätigkeit und Arbeitszeit**

Zeitreihen

Deutschland

Zeit	eLb		erwerbstätige AlglI-Bezieher		davon <sup>1)</sup>													selbständig erwerbstätige AlglI-Bezieher <sup>2)</sup>	
					abhängig erwerbstätige AlglI-Bezieher		sozial- versicherungs- pflichtig Beschäftigte		davon			ausschließlich geringfügig Beschäftigte/ ohne Meldung		davon					
	Vollzeit		Teilzeit	ausschließlich geringfügig Beschäftigte					ohne Beschäftigungs- meldung	absolut	Anteil in % an Sp. 1								
	Anzahl	Anteil in % an Sp. 1			Anzahl	Anteil in % an Sp. 1	Anzahl	Anteil in % an Sp. 1				Anzahl	Anteil in % an Sp. 1	Anzahl	Anzahl				
	1	2	3	4	5	6	7	8	9	10	11	12	13	14	15	16	17	18	
2013	4.423.731	1.303.386	29,5	1.193.574	27,0	574.503	13,0	218.894	4,9	35.484	354.080	8,0	619.070	14,0	486.194	132.876	119.391	2,7	
2014	4.387.178	1.290.012	29,4	1.181.903	26,9	577.085	13,2	210.349	4,8	33.578	366.064	8,3	604.818	13,8	478.885	125.933	117.904	2,7	
Januar 2014	4.395.446	1.285.679	29,3	1.176.794	26,8	558.921	12,7	203.283	4,6	36.716	354.480	8,1	617.873	14,1	479.019	138.853	118.495	2,7	
Februar	4.434.176	1.278.030	28,8	1.168.631	26,4	561.874	12,7	204.256	4,6	35.470	356.512	8,0	606.757	13,7	482.166	124.591	119.026	2,7	
März	4.451.458	1.288.970	29,0	1.179.413	26,5	570.258	12,8	208.249	4,7	34.769	360.981	8,1	609.155	13,7	485.162	123.993	119.281	2,7	
April	4.443.410	1.301.607	29,3	1.191.765	26,8	579.729	13,0	213.698	4,8	34.054	365.063	8,2	612.036	13,8	487.316	124.720	119.743	2,7	
Mai	4.425.703	1.305.103	29,5	1.195.434	27,0	584.072	13,2	214.237	4,8	33.048	368.929	8,3	611.362	13,8	488.677	122.684	119.584	2,7	
Juni	4.412.278	1.305.895	29,6	1.196.898	27,1	584.022	13,2	212.614	4,8	31.671	370.523	8,4	612.876	13,9	489.699	123.177	118.983	2,7	
Juli	4.408.328	1.306.641	29,6	1.198.787	27,2	584.307	13,3	212.455	4,8	28.526	371.039	8,4	614.481	13,9	485.623	128.857	117.867	2,7	
August	4.376.932	1.294.185	29,6	1.187.490	27,1	581.301	13,3	212.512	4,9	29.889	368.348	8,4	606.189	13,8	477.931	128.258	116.438	2,7	
September	4.345.917	1.290.692	29,7	1.184.397	27,3	587.642	13,5	216.505	5,0	34.419	370.861	8,5	596.755	13,7	472.599	124.156	115.986	2,7	
Oktober	4.320.444	1.287.944	29,8	1.181.505	27,3	588.401	13,6	214.989	5,0	35.676	373.202	8,6	593.104	13,7	468.421	124.683	116.223	2,7	
November	4.310.023	1.271.125	29,5	1.164.528	27,0	574.466	13,3	208.088	4,8	34.722	366.198	8,5	590.062	13,7	464.014	126.048	116.348	2,7	
Dezember	4.322.022	1.264.279	29,3	1.157.191	26,8	570.023	13,2	203.299	4,7	33.982	366.637	8,5	587.168	13,6	465.988	121.180	116.874	2,7	
Januar 2015	4.360.204	1.242.484	28,5	1.134.671	26,0	557.368	12,8	192.033	4,4	34.605	365.267	8,4	577.303	13,2	438.891	138.413	117.419	2,7	
Februar	4.396.724	1.223.292	27,8	1.114.556	25,3	561.742	12,8	192.324	4,4	33.239	369.365	8,4	552.814	12,6	434.497	118.317	118.326	2,7	
März	4.433.825	1.234.878	27,9	1.125.236	25,4	572.631	12,9	195.320	4,4	32.518	377.264	8,5	552.605	12,5	434.634	117.971	119.400	2,7	
April	4.426.151	1.240.164	28,0	1.130.193	25,5	580.411	13,1	198.093	4,5	31.623	382.278	8,6	549.782	12,4	431.483	118.299	119.822	2,7	
Mai	4.410.546	1.240.929	28,1	1.131.518	25,7	584.964	13,3	198.722	4,5	30.719	386.211	8,8	546.554	12,4	432.543	114.011	119.275	2,7	
Juni	4.401.653	1.243.845	28,3	1.134.631	25,8	588.691	13,4	198.457	4,5	29.273	390.205	8,9	545.940	12,4	432.470	113.470	119.224	2,7	
Juli	4.388.863	1.247.311	28,4	1.139.157	26,0												118.171	2,7	
August	4.358.966	1.237.489	28,4	1.130.450	25,9												116.952	2,7	
September	4.324.654	1.233.520	28,5	1.127.550	26,1												115.786	2,7	
Oktober																			
November																			
Dezember																			
Ver. VJ Juni abs. / %-Pkt.	-10.625	-62.050	-1,3	-62.267	-1,3	4.669	0,1	-14.157	-0,3	-2.398	19.682	0,5	-66.936	-1,5	-57.229	-9.707	241	0,0	
in %	-0,2	-4,8	x	-5,2	x	0,8	x	-6,7	x	-7,6	5,3	x	-10,9	x	-11,7	-7,9	0,2	x	
Ver. VJ September abs. / %-Pkt.	-21.263	-57.172	-1,2	-56.847	-1,2	.	.	.	.	.	.	.	.	.	.	.	-200	0,0	
in %	-0,5	-4,4	x	-4,8	x	.	.	.	.	.	.	.	.	.	.	.	-0,2	x	

<sup>1)</sup> Mehrfachnennungen möglich.

<sup>2)</sup> Das Messkonzept der erwerbstätigen Arbeitslosengeld II-Bezieher wurde im April 2015 angepasst. Die Teilgruppe der selbständig erwerbstätigen Arbeitslosengeld II-Bezieher wird anders ermittelt. Daher können sich Ergebnisse der vorliegenden Auswertung von bereits publizierten Werten unterscheiden.

Im August 2014 wurden die Daten der Beschäftigtenstatistik rückwirkend revidiert und weichen deshalb von zuvor veröffentlichten Daten früherer Stichtage ab.

## 2.4 Erwerbstätige Arbeitslosengeld II-Bezieher nach Art der Erwerbstätigkeit und Arbeitszeit

September 2015

### Erwerbstätige Arbeitslosengeld II-Bezieher nach Art der Erwerbstätigkeit

- Anteil **abhängiger** (li. Achse) und **selbständiger** (re. Achse) Erwerbstätigkeit an allen eLb in Prozent -

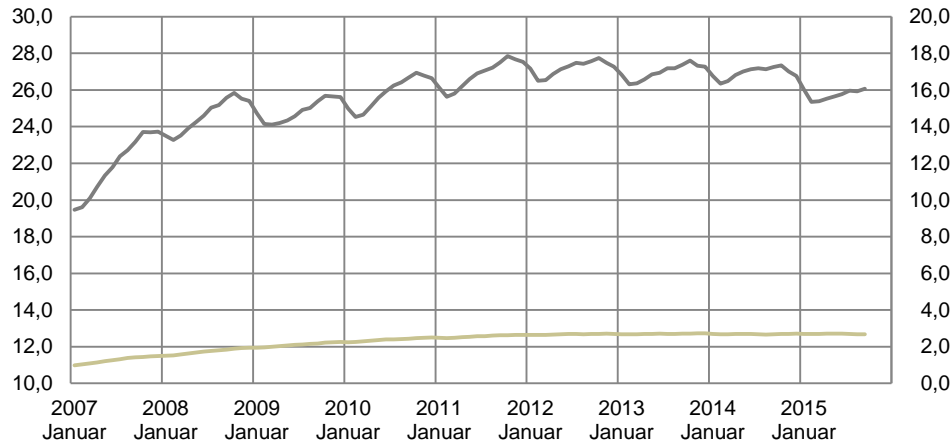

### Analyse

Im **September** 2015 verfügten 1,23 Mio. oder 29 Prozent der eLb über Einkommen aus Erwerbstätigkeit, 1,13 Mio. oder 26 Prozent aus abhängiger Erwerbstätigkeit und 116.000 oder 3 Prozent als selbständige Erwerbstätige (Mehrfachnennung möglich). Angaben zur Art des Beschäftigungsverhältnisses liegen aktuell bis **Juni** 2015 vor. Danach arbeiteten 589.000 oder 13 Prozent der eLb in einer sozialversicherungspflichtigen Beschäftigung (darunter mit 390.000 weit überwiegend in Teilzeit) und 546.000 oder 12 Prozent in einem ausschließlich geringfügigen Beschäftigungsverhältnis. Im Vorjahresvergleich ging die Zahl der erwerbstätigen Arbeitslosengeld II-Bezieher im Juni um 62.000 zurück. Diese Entwicklung beruht auf dem Rückgang bei den eLb in einem geringfügigen Beschäftigungsverhältnis.

### Abhängig erwerbstätige Arbeitslosengeld II-Bezieher nach Beschäftigungsform

- Anteil **ausschl. geringfügig Beschäftigte**, **sozialversicherungspflichtig Beschäftigte** an allen eLb in Prozent -

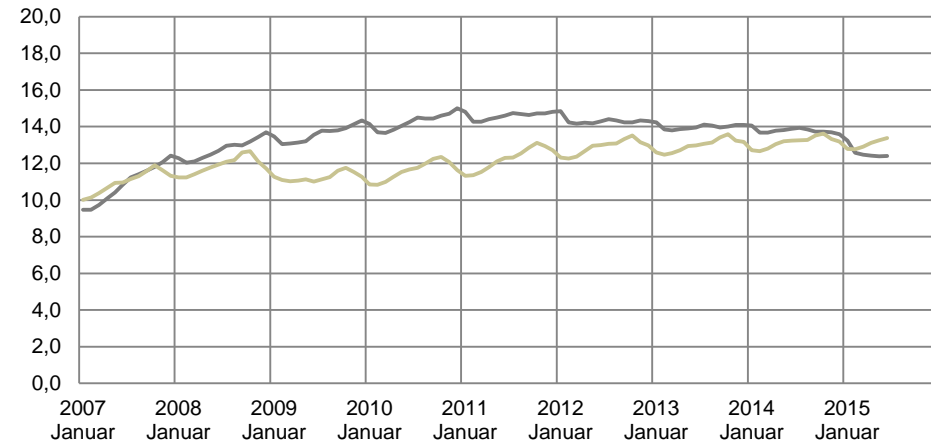

### Methodische Hinweise

Erwerbstätige Arbeitslosengeld II-Bezieher sind erwerbsfähige Leistungsberechtigte, die Leistungen aus der Grundsicherung für Arbeitsuchende und gleichzeitig Brutto-Einkommen aus abhängiger oder selbständiger Erwerbstätigkeit beziehen. Für die abhängig erwerbstätigen Arbeitslosengeld II-Bezieher können über eine integrierte Auswertung mit der Beschäftigungsstatistik Informationen u.a. über die Art des Beschäftigungsverhältnisses (sozialversicherungspflichtig oder geringfügig) und über die Arbeitszeit gewonnen werden. Bei der Beschäftigungsstatistik kam es aufgrund einer Umstellung im Meldeverfahren zur Sozialversicherung bei bestimmten Merkmalen von Juli 2011 bis November 2012 zu Einschränkungen in der Berichterstattung. Deshalb ist für diesen Zeitraum die Berichterstattung zu sozialversicherungspflichtig vollzeit- und teilzeitbeschäftigten Arbeitslosengeld II-Beziehern nicht möglich.

**2.5 Erwerbstätige Arbeitslosengeld II-Bezieher nach Art der Erwerbstätigkeit: Strukturmerkmale**

Juni 2015

Deutschland

Merkmal	eLb		erwerbstätige AlgII-Bezieher		davon <sup>1)</sup>														
					abhängig erwerbstätige AlgII-Bezieher		davon								ausschließlich geringfügig Beschäftigte/ ohne Meldung			selbständig erwerbstätige AlgII-Bezieher <sup>4)</sup>	
							sozialversicherungs-pflichtig Beschäftigte		darunter			davon							
									Vollzeit		Auszubildende	Teilzeit		ausschl. geringfügig Beschäftigte					
Anzahl	Anzahl	Anteil in % an Sp. 1	Anzahl	Anteil in % an Sp. 1	Anzahl	Anteil in % an Sp. 1	Anzahl	Anteil in % an Sp. 1	Anzahl	Anzahl	Anteil in % an Sp. 1	Anzahl	Anteil in % an Sp. 1	Anzahl	Anzahl	absolut	Anteil in % an Sp. 1		
1	2	3	4	5	6	7	8	9	10	11	12	13	14	15	16	17	18		
<b>Insgesamt</b>	4.401.653	1.243.845	28,3	1.134.631	25,8	588.691	13,4	198.457	4,5	29.273	390.205	8,9	545.940	12,4	432.470	113.470	119.224	2,7	
darunter:																			
<b>Typ der BG <sup>2)</sup></b>																			
Single-BG	1.780.989	431.562	24,2	379.491	21,3	154.615	8,7	38.017	2,1	4.381	116.587	6,5	224.876	12,6	176.609	48.267	56.341	3,2	
Alleinerziehende BG	806.211	232.940	28,9	221.105	27,4	126.491	15,7	26.852	3,3	7.322	99.637	12,4	94.614	11,7	76.415	18.199	13.707	1,7	
mit einem Kind	456.732	146.045	32,0	138.409	30,3	82.364	18,0	17.969	3,9	4.841	64.395	14,1	56.045	12,3	45.390	10.655	8.841	1,9	
mit zwei Kindern	238.530	67.321	28,2	64.045	26,8	35.780	15,0	7.052	3,0	1.759	28.727	12,0	28.265	11,8	22.939	5.326	3.811	1,6	
Paare ohne Kinder	595.558	195.671	32,9	180.901	30,4	91.681	15,4	34.141	5,7	4.243	57.534	9,7	89.220	15,0	73.686	15.534	15.896	2,7	
Paare mit Kindern	1.079.790	341.129	31,6	312.469	28,9	192.351	17,8	88.896	8,2	6.488	103.449	9,6	120.118	11,1	92.332	27.786	31.164	2,9	
mit einem Kind	408.820	135.034	33,0	124.802	30,5	77.879	19,0	36.325	8,9	3.316	41.552	10,2	46.923	11,5	36.508	10.415	11.219	2,7	
mit zwei Kindern	367.728	125.056	34,0	114.573	31,2	71.541	19,5	32.556	8,9	1.875	38.982	10,6	43.032	11,7	33.253	9.779	11.376	3,1	
<b>Geschlecht</b>																			
Männer	2.142.781	565.744	26,4	499.131	23,3	259.993	12,1	131.678	6,1	16.647	128.298	6,0	239.138	11,2	179.565	59.573	71.095	3,3	
Frauen	2.258.851	678.093	30,0	635.492	28,1	328.694	14,6	66.777	3,0	12.625	261.905	11,6	306.798	13,6	252.902	53.896	48.129	2,1	
<b>Alter</b>																			
unter 25 Jahren	762.837	100.717	13,2	98.970	13,0	50.359	6,6	35.082	4,6	23.609	15.262	2,0	48.611	6,4	33.589	15.022	1.895	0,2	
25 bis unter 50 Jahren	2.419.564	775.272	32,0	706.135	29,2	398.363	16,5	130.141	5,4	5.566	268.209	11,1	307.772	12,7	240.662	67.110	75.907	3,1	
50 Jahre und älter <sup>3)</sup>	1.219.252	367.856	30,2	329.526	27,0	139.969	11,5	33.234	2,7	98	106.734	8,8	189.557	15,5	158.219	31.338	41.422	3,4	
<b>Nationalität</b>																			
Deutsche	3.281.205	907.992	27,7	825.007	25,1	430.059	13,1	144.461	4,4	22.866	285.570	8,7	394.948	12,0	314.932	80.016	90.814	2,8	
Ausländer	1.107.630	333.642	30,1	307.617	27,8	157.751	14,2	53.646	4,8	6.293	104.104	9,4	149.866	13,5	116.773	33.093	28.196	2,5	

<sup>1)</sup> Mehrfachnennungen möglich. <sup>2)</sup> Das Kindermerkmal bezieht sich auf minderjährige Kinder. <sup>3)</sup> Anpassung der Regelaltersgrenze. Siehe Methodische Hinweise S.62.

<sup>4)</sup> Das Messkonzept der erwerbstätigen Arbeitslosengeld II-Bezieher wurde im April 2015 angepasst. Die Teilgruppe der selbständig erwerbstätigen Arbeitslosengeld II-Bezieher wird anders ermittelt. Daher können sich Ergebnisse der vorliegenden Auswertung von bereits publizierten Werten unterscheiden.

## 2.5 Erwerbstätige Arbeitslosengeld II-Bezieher nach Art der Erwerbstätigkeit: Strukturmerkmale

Juni 2015

Erwerbstätige Arbeitslosengeld II-Bezieher nach Art der Erwerbstätigkeit

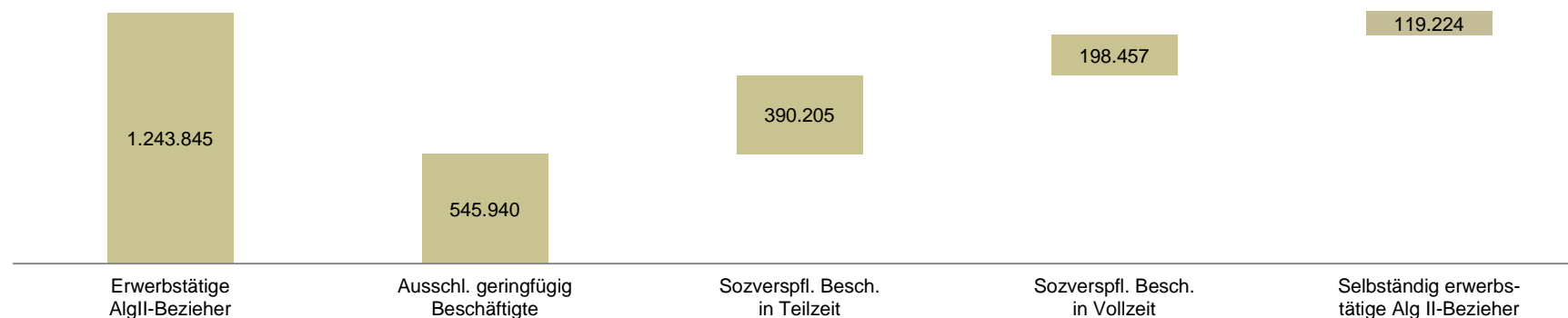

Typ der BG	Erwerbstätige AlgII-Bezieher	Ausschl. geringfügig Beschäftigte	Sozverspfl. Besch. in Teilzeit	Sozverspfl. Besch. in Vollzeit	Selbständig erwerbstätige Alg II-Bezieher
Single-BG	35%	41%	30%	19%	47%
Alleinerziehende BG	19%	17%	26%	14%	11%
Paare ohne Kinder	16%	16%	15%	17%	13%
Paare mit Kindern	27%	22%	27%	45%	26%
<b>Geschlecht</b>					
Männer	45%	44%	33%	66%	60%
Frauen	55%	56%	67%	34%	40%
<b>Alter</b>					
unter 25 Jahren	8%	9%	4%	18%	2%
25 bis unter 50 Jahren	62%	56%	69%	66%	64%
50 Jahre und älter	30%	35%	27%	17%	35%
<b>Nationalität</b>					
Deutsche	73%	72%	73%	73%	76%
Ausländer	27%	27%	27%	27%	24%

Beschäftigungsform der abhängig erwerbstätigen AlgII-Bezieher - also geringfügig oder sozialversicherungspflichtig - auf Basis einer integrierten Auswertung der Grundsicherungs- und Beschäftigungsstatistik.

## 2.6 Aufstocker: Gleichzeitiger Bezug von Arbeitslosengeld und Arbeitslosengeld II

Zeitreihen Deutschland

Zeit	Aufstocker von Arbeitslosengeld													
	Aufstocker insgesamt							darunter: arbeitslose Aufstocker						
	Anzahl	Veränderung gegenüber				Anteil an allen eLb	Nachrichtlich: Anteil an ALG I-Empfängern	Anzahl	Veränderung gegenüber				Anteil an allen arbeitslosen eLb	Nachrichtlich: Anteil an arbeitslosen ALG I-Empfängern
		Vormonat		Vorjahresmonat					Vormonat		Vorjahresmonat			
		absolut	in %	absolut	in %				absolut	in %	absolut	in %		
1	2	3	4	5	6	7	8	9	10	11	12	13	14	
2013	99.235	.	.	11.021	12,5	2,2	10,8	76.651	.	.	8.223	12,0	4,0	9,6
2014	96.593	.	.	-2.642	-2,7	2,2	10,9	73.818	.	.	-2.832	-3,7	3,9	9,5
Januar 2014	105.456	8.238	8,5	2.797	2,7	2,4	10,1	83.356	8.417	11,2	2.434	3,0	4,3	8,9
Februar	112.688	7.232	6,9	2.009	1,8	2,5	10,5	87.998	4.642	5,6	1.044	1,2	4,5	9,3
März	109.366	-3.322	-2,9	-969	-0,9	2,5	11,1	84.878	-3.120	-3,5	-1.227	-1,4	4,4	9,8
April	101.973	-7.393	-6,8	-3.259	-3,1	2,3	11,3	78.188	-6.690	-7,9	-3.658	-4,5	4,1	10,0
Mai	95.356	-6.617	-6,5	-3.135	-3,2	2,2	11,3	72.833	-5.355	-6,8	-2.914	-3,8	3,9	9,9
Juni	91.965	-3.391	-3,6	-3.485	-3,7	2,1	11,2	70.083	-2.750	-3,8	-2.722	-3,7	3,7	9,8
Juli	91.607	-358	-0,4	-5.357	-5,5	2,1	10,8	69.554	-529	-0,8	-4.773	-6,4	3,7	9,4
August	92.093	486	0,5	-3.816	-4,0	2,1	10,6	70.500	946	1,4	-3.660	-4,9	3,7	9,2
September	89.372	-2.721	-3,0	-3.825	-4,1	2,1	10,8	67.493	-3.007	-4,3	-3.962	-5,5	3,7	9,4
Oktober	87.572	-1.800	-2,0	-3.581	-3,9	2,0	11,1	65.335	-2.158	-3,2	-3.949	-5,7	3,6	9,7
November	89.164	1.592	1,8	-4.366	-4,7	2,1	11,2	66.262	927	1,4	-5.006	-7,0	3,7	9,7
Dezember	92.502	3.338	3,7	-4.716	-4,9	2,1	10,9	69.343	3.081	4,6	-5.596	-7,5	3,8	9,5
Januar 2015	100.169	7.667	8,3	-5.287	-5,0	2,3	10,0	77.747	8.404	12,1	-5.609	-6,7	4,1	8,7
Februar	105.928	5.759	5,7	-6.760	-6,0	2,4	10,4	81.474	3.727	4,8	-6.524	-7,4	4,3	9,1
März	103.113	-2.815	-2,7	-6.253	-5,7	2,3	11,0	78.821	-2.653	-3,3	-6.057	-7,1	4,2	9,7
April	96.068	-7.045	-6,8	-5.905	-5,8	2,2	11,4	73.124	-5.697	-7,2	-5.064	-6,5	3,9	10,1
Mai	91.773	-4.295	-4,5	-3.584	-3,8	2,1	11,6	69.367	-3.757	-5,1	-3.466	-4,8	3,7	10,2
Juni	88.164	-3.609	-3,9	-3.801	-4,1	2,0	11,6	66.337	-3.030	-4,4	-3.746	-5,3	3,6	10,2
Juli	89.865	1.701	1,9	-1.742	-1,9	2,0	11,2	68.333	1.996	3,0	-1.221	-1,8	3,7	9,9
August	89.231	-634	-0,7	-2.862	-3,1	2,0	11,0	68.480	147	0,2	-2.020	-2,9	3,7	9,7
September	85.540	-3.691	-4,1	-3.832	-4,3	2,0	11,2	64.768	-3.712	-5,4	-2.725	-4,0	3,6	9,9
Oktober														
November														
Dezember														
gleitend Vorjahr <sup>1)</sup>	97.648	.	.			2,2	10,9	75.031	.	.			4,0	9,6
gleitend aktuell <sup>1)</sup>	93.257	.	.	-4.391	-4,5	2,1	11,0	70.783	.	.	-4.248	-5,7	3,8	9,6

<sup>1)</sup> Gleitende Jahresdurchschnitte umfassen, ausgehend vom aktuellen Berichtsmonat, immer die letzten 12 Monate.



## 2.6 Aufstocker: Gleichzeitiger Bezug von Arbeitslosengeld und Arbeitslosengeld II

September 2015

### Erwerbsfähige Leistungsberechtigte mit Arbeitslosengeldbezug

- Anteil an allen erwerbsfähigen Leistungsberechtigten in Prozent -

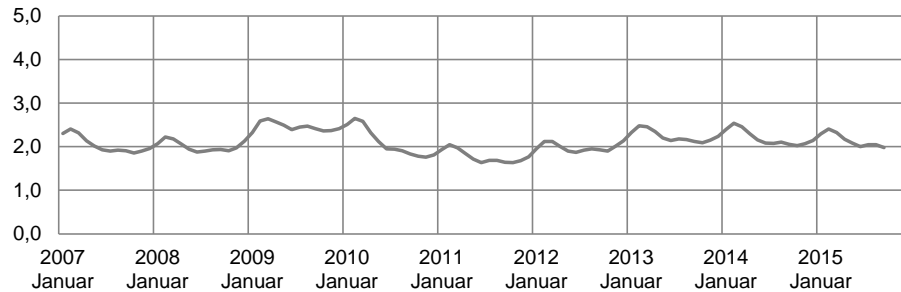

### Arbeitslose erwerbsfähige Leistungsberechtigte mit Arbeitslosengeldbezug

- Anteil an allen arbeitslosen erwerbsfähigen Leistungsberechtigten in Prozent -

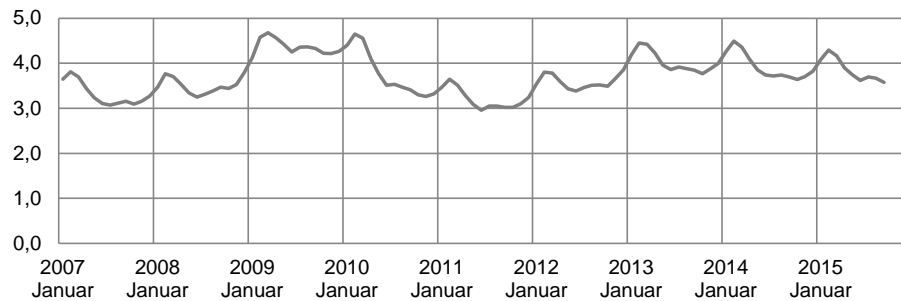

### Analyse

Im **September 2015** erhielten 86.000 oder 2 Prozent der erwerbsfähigen Leistungsberechtigten (eLb) gleichzeitig Leistungen aus der Grundsicherung und Arbeitslosengeld nach dem SGB III. Die Zahl der Aufstocker hat im Vorjahresvergleich um 4.000 oder 4 Prozent abgenommen, der Anteil an allen eLb hat sich zum Vorjahr nur geringfügig verändert (-0.1 Prozentpunkte).

### Erwerbsfähige Leistungsberechtigte mit Arbeitslosengeldbezug

- Anteil an allen Arbeitslosengeld I-Empfängern in Prozent -

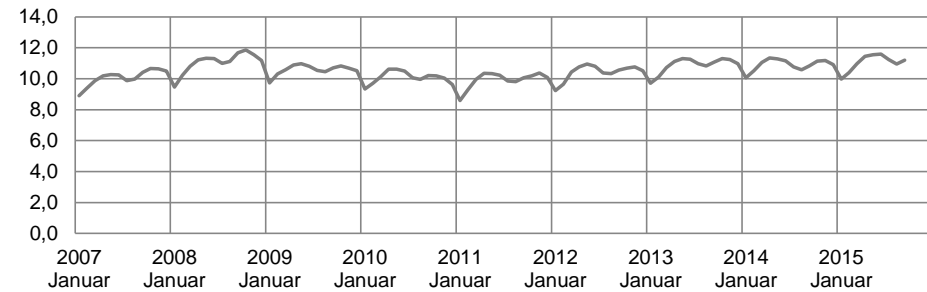

### Arbeitslose erwerbsfähige Leistungsberechtigte mit Arbeitslosengeldbezug

- Anteil an allen arbeitslosen Arbeitslosengeld I-Empfängern in Prozent -

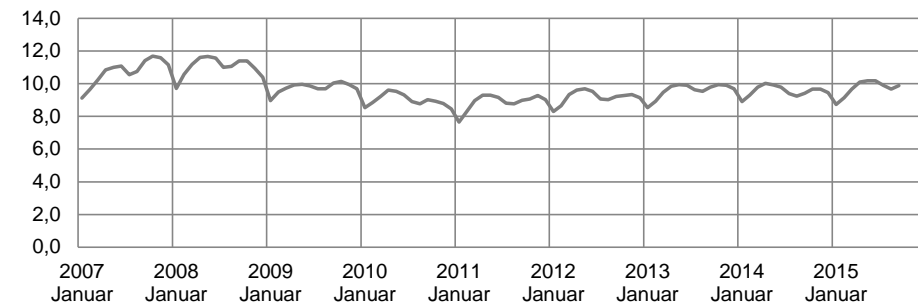

### Methodische Hinweise

1. Daten zu Aufstockern von Arbeitslosengeld werden über eine Verknüpfung der integrierten Statistik zur Grundsicherung für Arbeitsuchende mit der Statistik der Arbeitslosengeldempfänger gewonnen.
2. Aufstocker beziehen gleichzeitig Arbeitslosengeld nach dem SGB III und Leistungen aus der Grundsicherung für Arbeitsuchende. Als Aufstocker werden nur solche Personen ausgewiesen, deren Arbeitslosengeldbezug frühestens im Kalendermonat nach dem Zugang in die Grundsicherung endet. Hilfebedürftige Personen mit kurzzeitiger Überlappung aufgrund unterschiedlicher Bewilligungspraxen werden nicht als Aufstocker gewertet.

## 2.7 Erwerbsfähige Leistungsberechtigte (eLb) nach Personenmerkmalen

September 2015

Deutschland

Merkmal	Bestand an erwerbsfähigen Leistungsberechtigten						Veränderung jeweils gegenüber Vorjahresmonat				
	September 2015	Anteil in %	Veränderung gegenüber				August	Juli	Juni	Mai	April
			Vormonat		Vorjahresmonat						
			absolut	in %	absolut	in %	in %				
1	2	3	4	5	6	7	8	9	10	11	
<b>Alle eLb</b>	4.324.654	100,0	-34.312	-0,8	-21.263	-0,5	-0,4	-0,4	-0,2	-0,3	-0,4
darunter:											
<b>Geschlecht</b>											
Frauen	2.223.961	51,4	-18.007	-0,8	-22.781	-1,0	-0,9	-0,9	-0,7	-0,7	-0,7
Männer	2.100.680	48,6	-16.309	-0,8	1.505	0,1	0,1	0,0	0,2	0,0	-0,1
<b>Alter</b>											
unter 20 Jahren	413.502	9,6	-8.186	-1,9	23.241	6,0	6,2	6,0	6,1	5,9	5,7
unter 25 Jahren	740.750	17,1	-18.811	-2,5	12.163	1,7	1,5	1,6	1,5	1,3	1,2
25 bis unter 50 Jahren	2.382.246	55,1	-11.728	-0,5	-18.094	-0,8	-0,6	-0,7	-0,4	-0,5	-0,6
50 Jahre und älter <sup>1)</sup>	1.201.658	27,8	-3.773	-0,3	-15.332	-1,3	-1,2	-1,3	-1,0	-1,0	-1,0
55 Jahre und älter <sup>1)</sup>	733.284	17,0	-1.159	-0,2	-4.234	-0,6	-0,8	-0,9	-0,6	-0,8	-0,8
58 Jahre und älter <sup>1)</sup>	475.233	11,0	-1.234	-0,3	-7.264	-1,5	-1,7	-1,9	-1,7	-2,0	-2,1
<b>Nationalität</b>											
Deutsche	3.199.499	74,0	-40.939	-1,3	-106.692	-3,2	-3,1	-3,0	-2,8	-2,8	-2,9
Ausländer	1.112.179	25,7	6.579	0,6	88.084	8,6	8,8	8,3	8,6	8,1	8,4
dar. EU14-Staaten (Beitritt vor 2004)	133.480	3,1	-64	0,0	6.096	4,8	5,2	5,5	6,0	6,0	6,4
EU-Beitrittsstaaten 2004 (EU10)	96.122	2,2	169	0,2	7.396	8,3	9,4	9,8	10,4	10,3	11,2
EU-Beitrittsstaaten 2007/2013 (EU3)	89.273	2,1	2.568	3,0	26.555	42,3	43,6	45,1	47,8	48,4	49,9
Europa ohne EU	431.248	10,0	-953	-0,2	-2.828	-0,7	0,1	-0,3	0,0	-0,1	0,2

<sup>1)</sup> Anpassung der Regelaltersgrenze. Siehe Methodische Hinweise S.62.

## 2.7 Erwerbsfähige Leistungsberechtigte (eLb) nach Personenmerkmalen

September 2015

### Entwicklung der eLb nach Personenmerkmalen

- Veränderung gegenüber Vorjahr in Prozent -

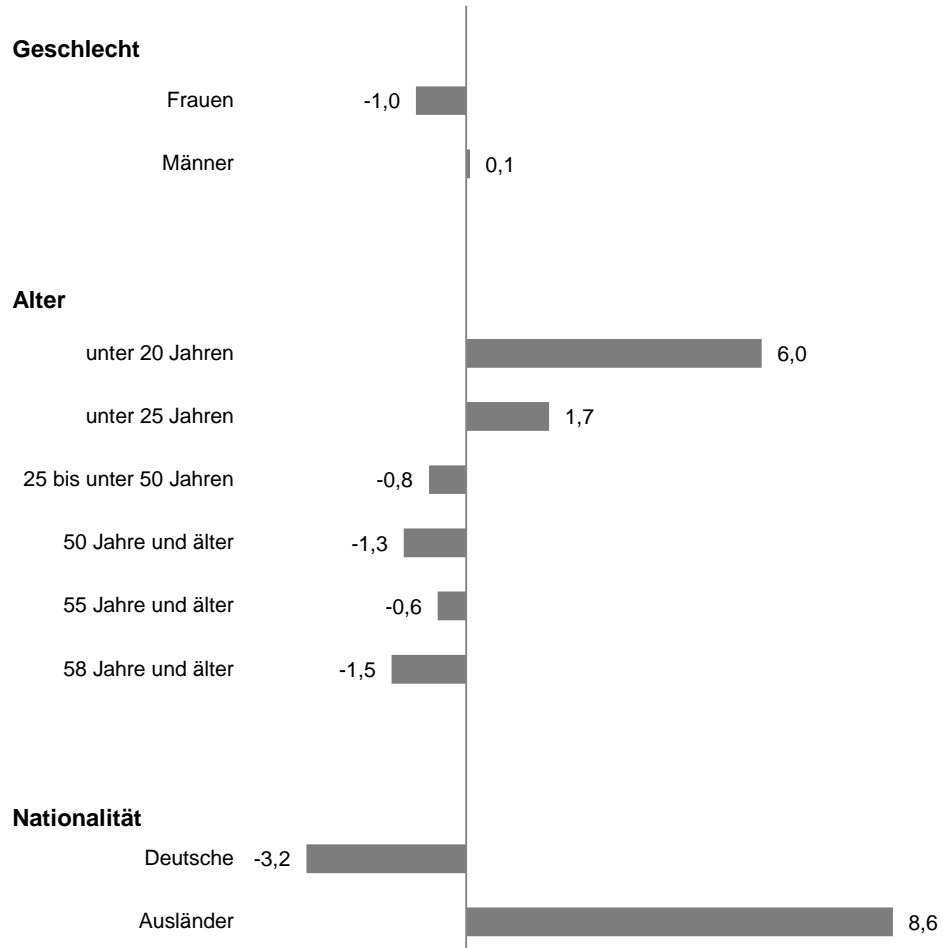

### eLb nach Personenmerkmalen

- Anteil an allen eLb in Prozent -

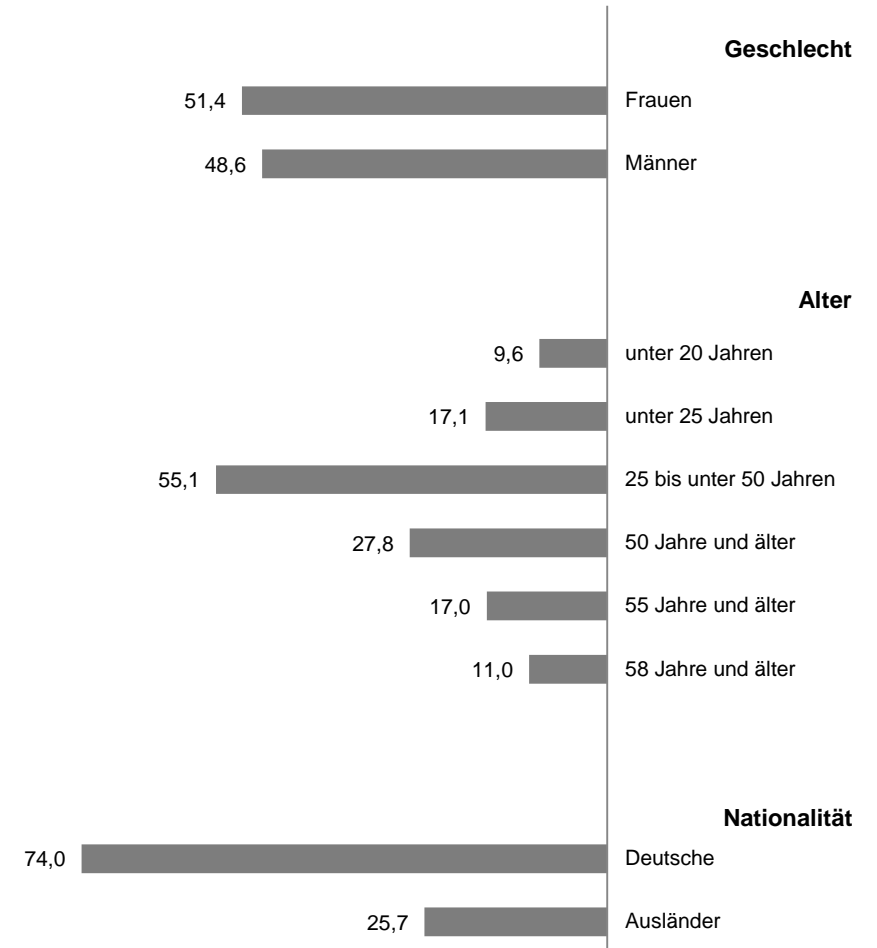

## 2.8 Erwerbsfähige Leistungsberechtigte (eLb) nach Ländern

September 2015

Land	Bestand an erwerbsfähigen Leistungsberechtigten					eLb-Quote <sup>1)</sup>	
	September 2015	Veränderung gegenüber				September 2015	Veränderung gegenüber Vorjahr
		Vormonat		Vorjahr			
		absolut	in %	absolut	in %		
1	2	3	4	5	6	7	
<b>Deutschland</b>	4.324.654	-34.312	-0,8	-21.263	-0,5	8,0	-0,1
Schleswig-Holstein	155.273	-1.254	-0,8	1.466	1,0	8,5	0,1
Hamburg	132.023	-581	-0,4	2.314	1,8	11,0	0,2
Niedersachsen	406.343	-3.439	-0,8	527	0,1	7,9	0,0
Bremen	69.923	-174	-0,2	3.188	4,8	15,9	0,7
Nordrhein-Westfalen	1.167.563	-4.712	-0,4	20.364	1,8	10,0	0,2
Hessen	291.163	-2.332	-0,8	3.235	1,1	7,2	0,1
Rheinland-Pfalz	157.037	-1.603	-1,0	1.715	1,1	5,9	0,1
Baden-Württemberg	307.475	-2.879	-0,9	4.919	1,6	4,3	0,1
Bayern	300.577	-3.580	-1,2	3.581	1,2	3,5	0,0
Saarland	58.415	-196	-0,3	2.132	3,8	8,9	0,3
<b>Westdeutschland</b>	3.045.792	-20.750	-0,7	43.441	1,4	7,0	0,1
Berlin	408.047	-1.802	-0,4	-1.907	-0,5	17,3	-0,1
Brandenburg	167.991	-2.079	-1,2	-11.958	-6,6	10,5	-0,8
Mecklenburg-Vorpommern	126.295	-1.537	-1,2	-9.309	-6,9	12,0	-0,9
Sachsen	265.139	-4.019	-1,5	-21.571	-7,5	10,4	-0,9
Sachsen-Anhalt	190.342	-2.362	-1,2	-12.606	-6,2	13,3	-0,9
Thüringen	121.048	-1.763	-1,4	-7.353	-5,7	8,7	-0,5
<b>Ostdeutschland</b>	1.278.862	-13.562	-1,0	-64.704	-4,8	12,3	-0,6

<sup>1)</sup> Bestand an erwerbsfähigen Leistungsberechtigten bezogen auf die geschätzte Bevölkerung von 15 Jahren bis zur Regelaltersgrenze am 31.12. nach Fortschreibung (StBA). Der Jahresendwert der Bevölkerung für das Jahr t wird dem halben Jahr vor und dem halben Jahr nach dem Jahresendwert als Nenner zugeordnet. Bevölkerungsdaten liegen derzeit bis 31.12.2014 vor. Die Daten für den 31.12.2014 werden vorläufig für Berichtsmonate ab Juli 2015 genutzt bis aktuellere Informationen zur Bevölkerung zur Verfügung stehen. Im November 2014 wurden die Hilfequoten rückwirkend bis 2011 auf Basis der Ergebnisse des Zensus 2011 unter Berücksichtigung der Regelaltersgrenze revidiert. Die Hilfequoten weichen von bisherigen Veröffentlichungen ab, Zeitreihenvergleiche sind nur eingeschränkt möglich.

## 2.8 Erwerbsfähige Leistungsberechtigte (eLb) nach Ländern

September 2015

**Veränderung des Bestandes an eLb**  
- gegenüber Vorjahr in Prozent -

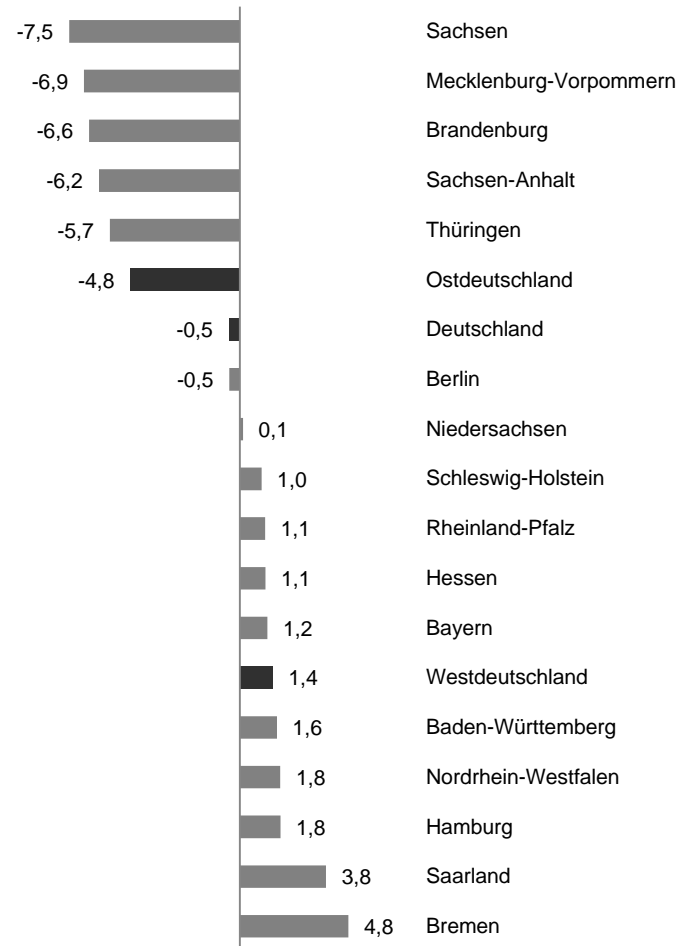

**Veränderung der eLb-Quote**  
- gegenüber Vorjahr in Prozentpunkten -

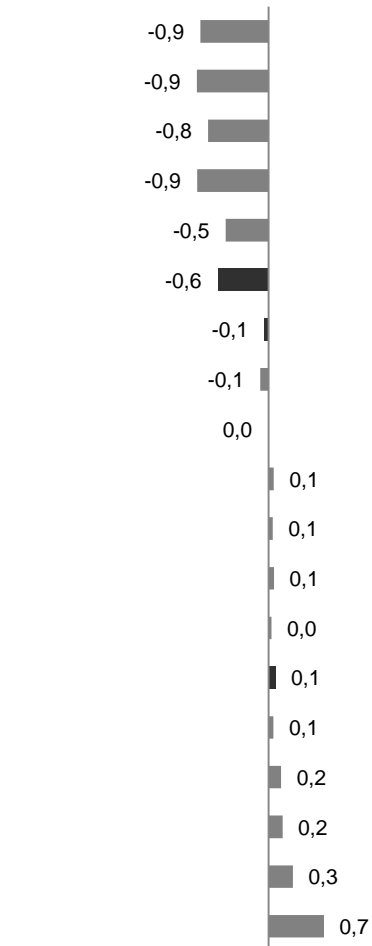

**eLb-Quote**  
- auf Basis der Bevölkerung von 15 bis unter 65 Jahren -

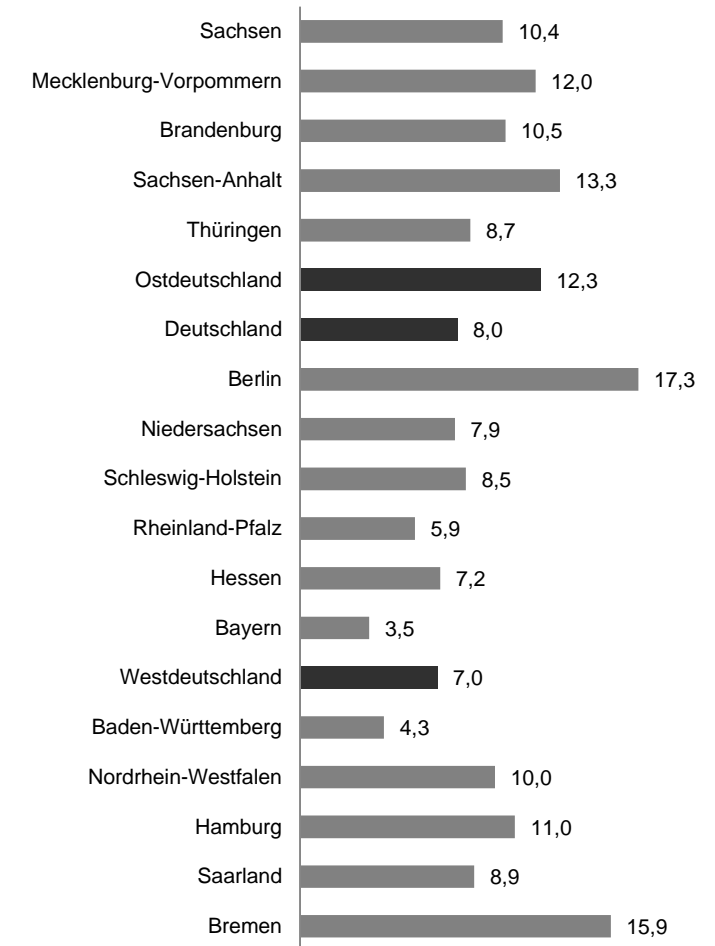

## 2.9 Zugang und Abgang von erwerbsfähigen Leistungsberechtigten (eLb)

Zeitreihen

Deutschland

Zeit	Zugang von eLb				Zugangs- rate <sup>1)</sup>	Abgang von eLb				Bestand an eLb  Anzahl
	Anzahl	Veränderung gegenüber Vorjahresmonat		Anzahl		Veränderung gegenüber Vorjahresmonat		Abgangs- rate <sup>1)</sup>		
		absolut	in %			absolut	in %			
		2	3			6	7			
1			4	5			8	9		
2013	1.748.592	-12.436	-0,7	3,3	1.844.447	-42.531	-2,3	3,5	4.423.731	
2014	1.732.478	-16.114	-0,9	3,3	1.851.528	7.081	0,4	3,5	4.387.178	
Januar 2014	173.686	-1.480	-0,8	4,0	136.704	6.696	5,2	3,1	4.395.446	
Februar	158.845	-2.887	-1,8	3,6	126.889	2.771	2,2	2,9	4.434.176	
März	140.240	1.394	1,0	3,2	129.744	9.259	7,7	2,9	4.451.458	
April	133.272	-2.149	-1,6	3,0	147.331	5.871	4,2	3,3	4.443.410	
Mai	127.096	-1.554	-1,2	2,9	152.381	2.580	1,7	3,4	4.425.703	
Juni	121.820	-813	-0,7	2,8	142.245	-1.801	-1,3	3,2	4.412.278	
Juli	141.251	-7.727	-5,2	3,2	153.763	4	0,0	3,5	4.408.328	
August	145.800	-4.566	-3,0	3,3	183.504	-6.286	-3,3	4,2	4.376.932	
September	157.705	6.226	4,1	3,6	197.072	525	0,3	4,5	4.345.917	
Oktober	149.258	-2.282	-1,5	3,4	183.457	891	0,5	4,2	4.320.444	
November	139.479	387	0,3	3,2	158.031	-8.676	-5,2	3,7	4.310.023	
Dezember	144.026	-662	-0,5	3,3	140.407	-4.753	-3,3	3,3	4.322.022	
Januar 2015	164.479	-9.207	-5,3	3,8	138.141	1.437	1,1	3,2	4.360.204	
Februar	153.871	-4.974	-3,1	3,5	128.021	1.132	0,9	2,9	4.396.724	
März	157.090	16.850	12,0	3,6	130.573	830	0,6	3,0	4.433.825	
April	134.388	1.116	0,8	3,0	152.627	5.296	3,6	3,4	4.426.151	
Mai	121.510	-5.586	-4,4	2,7	145.711	-6.670	-4,4	3,3	4.410.546	
Juni	125.153	3.333	2,7	2,8	144.490	2.245	1,6	3,3	4.401.653	
Juli	134.168	-7.083	-5,0	3,0	154.984	1.221	0,8	3,5	4.388.863	
August	146.644	844	0,6	3,3	184.853	1.349	0,7	4,2	4.358.966	
September	151.066	-6.639	-4,2	3,5	194.508	-2.564	-1,3	4,5	4.324.654	
Oktober										
November										
Dezember										
gleitend Vorjahr <sup>2)</sup>	1.735.035			3,3	1.864.066			3,5	4.396.125	
gleitend aktuell <sup>2)</sup>	1.721.133	-13.903	-0,8	3,3	1.855.803	-8.262	-0,4	3,5	4.371.173	

<sup>1)</sup> Zugangs- bzw. Abgangsrate = Zugang bzw. Abgang des laufenden Monats bezogen auf den Bestand des Vormonats.

<sup>2)</sup> Gleitende Jahresdurchschnitte und -summen umfassen, ausgehend vom aktuellen Berichtsmonat, immer die letzten 12 Monate.

## 2.9 Zugang und Abgang von erwerbsfähigen Leistungsberechtigten (eLb)

September 2015

### Zu- und Abgangsraten von erwerbsfähigen Leistungsberechtigten

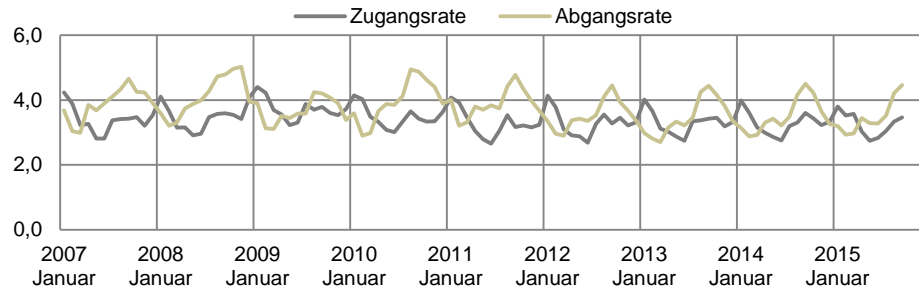

### Zugang von erwerbsfähigen Leistungsberechtigten

- Veränderung gegenüber Vorjahr in Prozent -

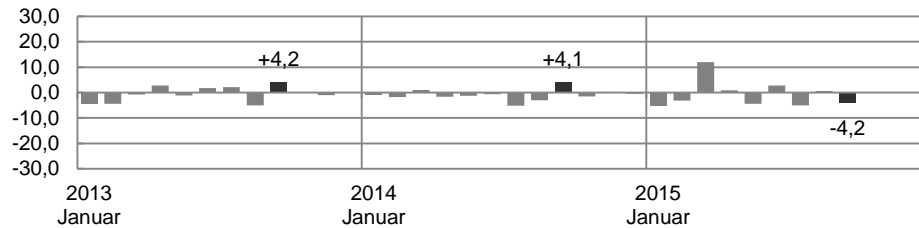

### Abgang von erwerbsfähigen Leistungsberechtigten

- Veränderung gegen Vorjahr in Prozent -

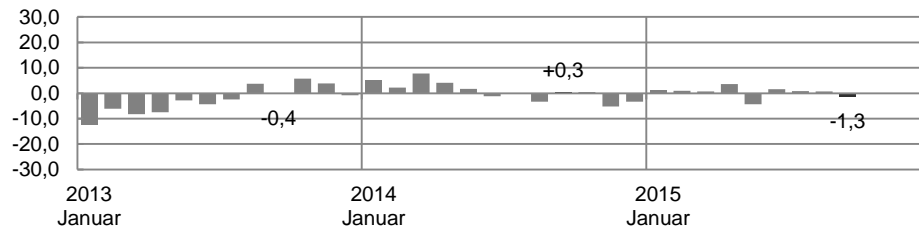

### Analyse

Im **September 2015** nahmen die **Zugänge** der eLb im Vergleich zum Vorjahr um 7.000 bzw. 4 Prozent ab. Die **Abgänge** an erwerbsfähigen Leistungsberechtigten verzeichnen gleichfalls einen Rückgang von 3.000 bzw. 1 Prozent.

Ursache für die deutliche **Zunahme im März 2015** (+17.000, +12 Prozent) ist eine Reihe von Änderungen zum Asylbewerberleistungsgesetz, die am 1. März in Kraft getreten sind (siehe Grafik zu 2.9, Zugang von erwerbsfähigen Leistungsberechtigten). Ein Anspruch auf SGB II-Leistungen ist nun auch gegeben, wenn eine befristete Aufenthaltserlaubnis nach §25 Abs.5 AufenthG (Unmöglichkeit der Ausreise) vorliegt und die Aussetzung der Abschiebung mindestens 18 Monate zurückliegt.

Im **gleitenden Jahreszeitraum** Oktober 2014 bis September 2015 kamen monatsdurchschnittlich 3,3 Prozent erwerbsfähige Leistungsberechtigte zum jeweiligen Vormonatsbestand neu dazu (Zugangsrate), während es gleichzeitig 3,5 Prozent der Personen gelang, ihre Hilfebedürftigkeit - wenigstens zeitweise - zu beenden (Abgangsrate). Im Vergleich zum Vorjahreszeitraum blieb die Zugangs- und Abgangsrate unverändert.

Von den erwerbsfähigen Leistungsberechtigten, die im Zeitraum Oktober 2014 bis August 2015 ihre Hilfebedürftigkeit beendeten, bekamen 25 Prozent innerhalb von drei Monaten wieder Leistungen aus der Grundsicherung. Von den zugegangenen Personen bezogen 10 Prozent unmittelbar zuvor Arbeitslosengeld nach dem SGB III (< drei Monate), 6 Prozent gingen als Aufstocker (von Arbeitslosengeld) zu (vgl. 2.10).

### Methodische Hinweise

1. Angaben zu Bewegungen liegen aus den IT-Fachverfahren der BA und über XSozial-BA-SGB II vor.
2. Als Bewegungen werden Zu- und Abgänge über Statusänderungen definiert. Berücksichtigt werden alle Statusänderungen im Zeitraum zwischen zwei aufeinander folgenden Stichtagen. Statusänderungen aufgrund kurzzeitiger Unterbrechungen, die nicht länger als 7 Tage andauern, werden nicht als Bewegung gezählt.
3. Abgangs- und Zugangsraten = Abgang bzw. Zugang des laufenden Monats bezogen auf den Bestand des Vormonats. Die Zugangsrate kann interpretiert werden als Brutto-Zuwachsrate, die Abgangsrate entsprechend als Brutto-Schrumpfrate und als Wahrscheinlichkeit, die Hilfebedürftigkeit zu beenden.

## 2.10 Zugang und Abgang von erwerbsfähigen Leistungsberechtigten (eLb) nach vorherigem bzw. mit erneutem Leistungsbezug

Zeitreihen

Deutschland

Zeit	Erwerbsfähige Leistungsberechtigte							
	Zugang						Abgang	
	Anzahl	dar. mit vorherigem SGB-II-Leistungsbezug		dar. mit vorherigem SGB-III-Leistungsbezug			Anzahl	dar. erneuter SGB-II-Leistungsbezug innerhalb von 3 Monaten
		Vorbezug ≤ 3 Monate	Vorbezug > 3 Monate und ≤ 12 Monate	Vorbezug < 3 Monate	Vorbezug > 3 Monate	Aufstocker von ALG I		
		Anteil in %	Anteil in %	Anteil in %	Anteil in %	Anteil in %		
1	2	3	4	5	6	7	8	
2013	1.748.592	31,2	17,6	11,7	31,4	6,9	1.844.447	24,8
2014	1.732.478	31,2	17,1	10,9	30,0	6,4	1.851.528	24,6
Januar 2014	173.686	31,9	18,7	10,7	32,6	7,2	136.704	28,3
Februar	158.845	30,5	19,1	11,3	31,5	8,6	126.889	24,5
März	140.240	27,5	18,4	12,6	30,8	6,8	129.744	21,7
April	133.272	25,4	17,8	12,4	29,7	6,4	147.331	21,6
Mai	127.096	28,8	17,5	12,2	28,5	6,3	152.381	22,5
Juni	121.820	30,8	16,6	12,2	29,0	6,0	142.245	23,4
Juli	141.251	29,3	16,2	11,4	28,7	6,4	153.763	24,4
August	145.800	30,1	16,4	10,4	28,1	6,2	183.504	26,9
September	157.705	38,0	14,6	9,8	29,4	5,4	197.072	23,7
Oktober	149.258	32,4	15,5	9,6	29,6	5,3	183.457	21,2
November	139.479	32,8	17,1	9,9	30,2	6,1	158.031	28,1
Dezember	144.026	35,8	17,4	9,4	31,1	6,2	140.407	29,1
Januar 2015	164.479	31,2	18,5	10,0	30,5	6,7	138.141	28,0
Februar	153.871	30,1	18,7	10,2	29,0	7,8	128.021	24,0
März	157.090	24,4	16,2	10,3	26,2	5,7	130.573	22,5
April	134.388	25,9	16,8	10,8	26,4	5,9	152.627	21,8
Mai	121.510	29,8	17,0	11,4	27,7	5,8	145.711	22,8
Juni	125.153	31,4	16,0	10,8	28,0	5,6	144.490	25,0
Juli	134.168	29,7	15,9	10,6	27,3	6,4	154.984	25,1
August	146.644	32,5	15,5	9,4	27,4	5,8	184.853	27,5
September	151.066	37,9	14,2	9,0	28,2	5,2	194.508	24,6
Oktober								
November								
Dezember								
gleitend Vorjahr <sup>1)</sup>	1.735.035	31,4	17,1	11,2	30,6	6,6	1.864.066	24,8
gleitend aktuell <sup>1)</sup>	1.721.133	31,2	16,6	10,1	28,5	6,1	1.855.803	25,0

<sup>1)</sup> Gleitende Jahresdurchschnitte und -summen umfassen, ausgehend vom aktuellen Berichtsmonat, immer die letzten 12 Monate.



## 2.10 Zugang und Abgang von erwerbsfähigen Leistungsberechtigten (eLb) nach vorherigem Leistungsbezug im SGB II und SGB III

- Gleitende Jahreswerte von Oktober 2014 bis September 2015 -

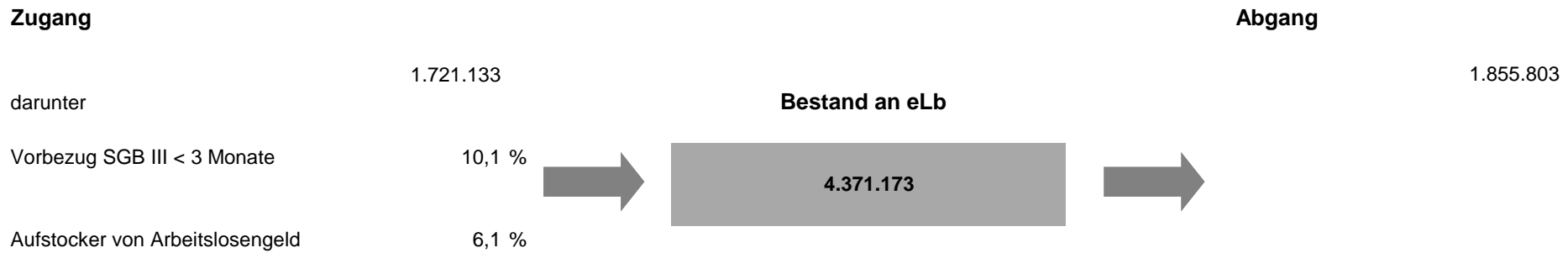
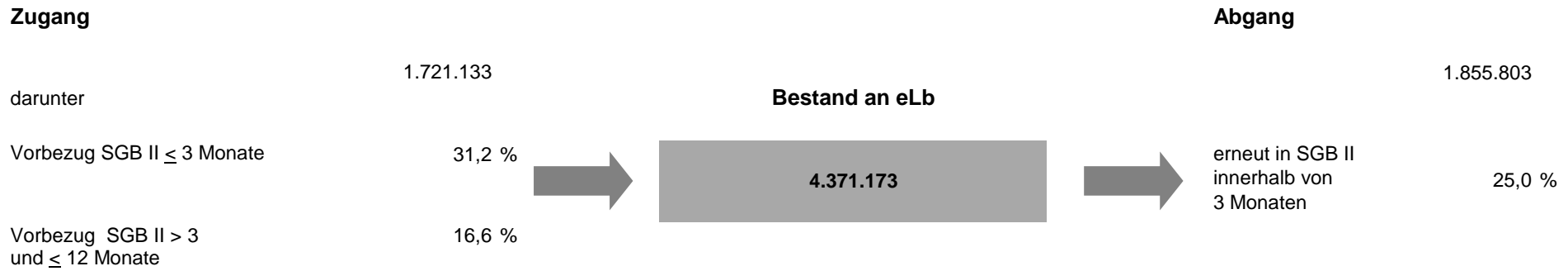

## 2.11 Erwerbsfähige Leistungsberechtigte (eLb): Zu- und Abgangsraten nach Personenmerkmalen <sup>1)</sup>

Zeitreihen Deutschland

Zeit	Alle eLb		Geschlecht				Alter						Nationalität			
			Frauen		Männer		unter 25 Jahren		25 bis unter 50 Jahren		50 Jahre und älter <sup>2)</sup>		Deutsche		Ausländer	
	Zugangsrate	Abgangsrate	Zugangsrate	Abgangsrate	Zugangsrate	Abgangsrate	Zugangsrate	Abgangsrate	Zugangsrate	Abgangsrate	Zugangsrate	Abgangsrate	Zugangsrate	Abgangsrate	Zugangsrate	Abgangsrate
	1	2	3	4	5	6	7	8	9	10	11	12	13	14	15	16
2013	3,3	3,5	3,0	3,2	3,6	3,8	4,7	4,9	3,6	3,5	1,9	2,2	3,3	3,6	3,4	3,2
2014	3,3	3,5	3,0	3,2	3,6	3,8	4,6	4,9	3,6	3,6	1,9	2,3	3,2	3,6	3,7	3,3
Januar 2014	4,0	3,1	3,6	2,9	4,4	3,4	5,3	4,1	4,4	3,2	2,4	2,2	3,9	3,2	4,3	2,8
Februar	3,6	2,9	3,2	2,7	4,0	3,1	5,1	3,8	3,9	3,0	2,2	1,9	3,5	3,0	3,9	2,6
März	3,2	2,9	2,8	2,6	3,5	3,2	4,4	3,8	3,5	3,0	1,8	1,9	3,1	3,0	3,5	2,6
April	3,0	3,3	2,7	3,0	3,3	3,7	4,1	4,2	3,3	3,5	1,7	2,3	2,9	3,4	3,2	3,0
Mai	2,9	3,4	2,6	3,0	3,1	3,8	3,9	4,1	3,1	3,6	1,7	2,4	2,8	3,5	3,2	3,1
Juni	2,8	3,2	2,5	2,9	3,0	3,6	3,8	3,8	3,0	3,4	1,6	2,3	2,7	3,3	3,1	2,9
Juli	3,2	3,5	3,0	3,1	3,4	3,9	4,7	4,4	3,4	3,6	1,8	2,4	3,1	3,6	3,4	3,3
August	3,3	4,2	3,2	3,9	3,5	4,5	5,1	6,2	3,5	4,2	1,7	2,6	3,3	4,1	3,5	4,3
September	3,6	4,5	3,4	4,3	3,8	4,8	5,0	7,8	4,0	4,3	2,0	2,6	3,2	4,6	4,8	4,3
Oktober	3,4	4,2	3,1	3,9	3,8	4,5	4,8	7,2	3,8	4,0	2,0	2,5	3,3	4,4	4,0	3,8
November	3,2	3,7	2,9	3,4	3,6	3,9	4,6	5,0	3,5	3,7	2,0	2,5	3,1	3,8	3,7	3,3
Dezember	3,3	3,3	3,0	3,0	3,7	3,5	4,7	4,3	3,6	3,3	2,1	2,2	3,2	3,4	3,8	2,9
Januar 2015	3,8	3,2	3,4	3,0	4,2	3,4	5,3	4,2	4,1	3,2	2,3	2,3	3,7	3,3	4,2	2,9
Februar	3,5	2,9	3,1	2,8	4,0	3,1	5,1	3,8	3,8	3,0	2,1	2,1	3,4	3,1	4,1	2,6
März	3,6	3,0	3,2	2,7	4,0	3,2	5,1	3,8	3,9	3,0	2,1	2,1	3,0	3,1	5,1	2,7
April	3,0	3,4	2,7	3,1	3,3	3,8	4,3	4,4	3,3	3,5	1,7	2,4	2,9	3,5	3,5	3,1
Mai	2,7	3,3	2,5	3,0	3,0	3,7	3,8	4,1	3,0	3,4	1,6	2,4	2,6	3,4	3,2	3,0
Juni	2,8	3,3	2,6	2,9	3,1	3,6	4,0	4,0	3,1	3,4	1,6	2,4	2,7	3,4	3,3	3,0
Juli	3,0	3,5	2,8	3,2	3,3	3,9	4,6	4,3	3,2	3,6	1,7	2,6	2,9	3,6	3,4	3,3
August	3,3	4,2	3,2	3,9	3,5	4,5	5,1	6,4	3,6	4,2	1,8	2,7	3,2	4,2	3,8	4,2
September	3,5	4,5	3,2	4,2	3,7	4,7	4,9	7,6	3,8	4,3	1,9	2,7	3,1	4,6	4,6	4,1
Oktober																
November																
Dezember																
gleitend Vorjahr <sup>3)</sup>	3,3	3,5	3,0	3,2	3,6	3,8	4,6	4,9	3,6	3,6	1,9	2,2	3,2	3,6	3,6	3,3
gleitend aktuell <sup>3)</sup>	3,3	3,5	3,0	3,3	3,6	3,8	4,7	4,9	3,5	3,6	1,9	2,3	3,1	3,6	3,9	3,2

<sup>1)</sup> Zugangs- bzw. Abgangsrate = Zugang bzw. Abgang des laufenden Monats bezogen auf den Bestand des Vormonats.

<sup>2)</sup> Anpassung der Regelaltersgrenze. Siehe Methodische Hinweise S.62.

<sup>3)</sup> Gleitende Jahresdurchschnitte umfassen, ausgehend vom aktuellen Berichtsmonat, immer die letzten 12 Monate.

## 2.11 Erwerbsfähige Leistungsberechtigte (eLb): Zu- und Abgangsraten nach Personenmerkmalen

### Entwicklung der Zu- und Abgangsraten von erwerbsfähigen Leistungsberechtigten

- Gleitende Jahresdurchschnitte von Oktober 2014 bis September 2015 -

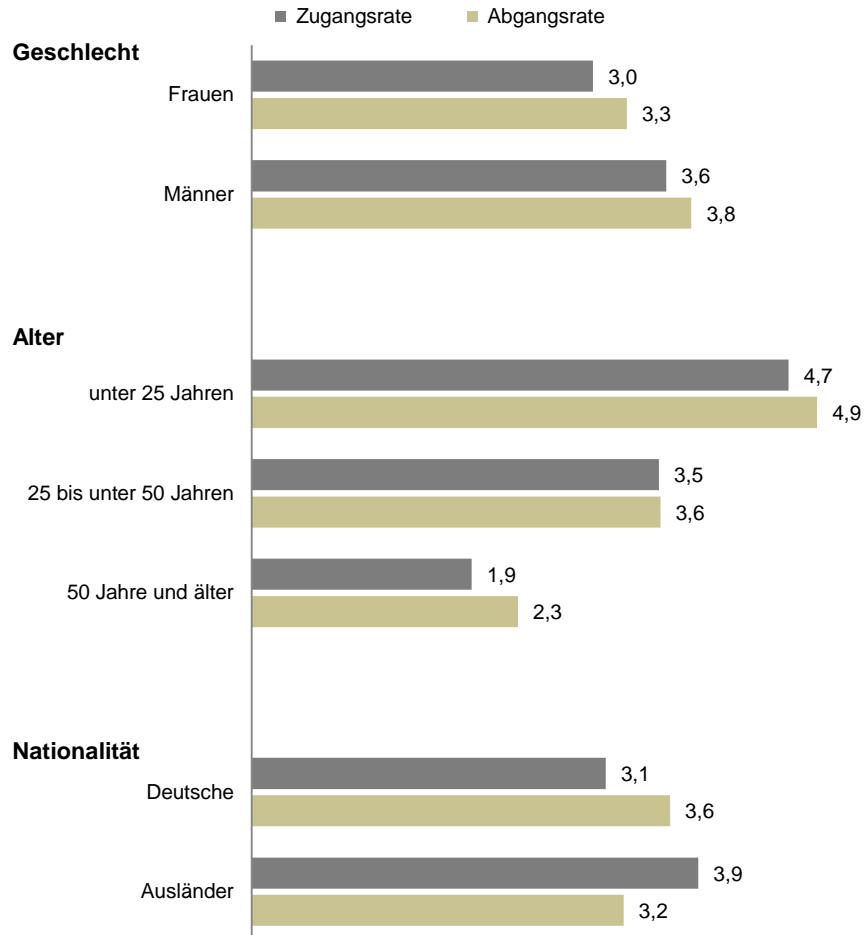

### Abgangsraten nach Geschlecht

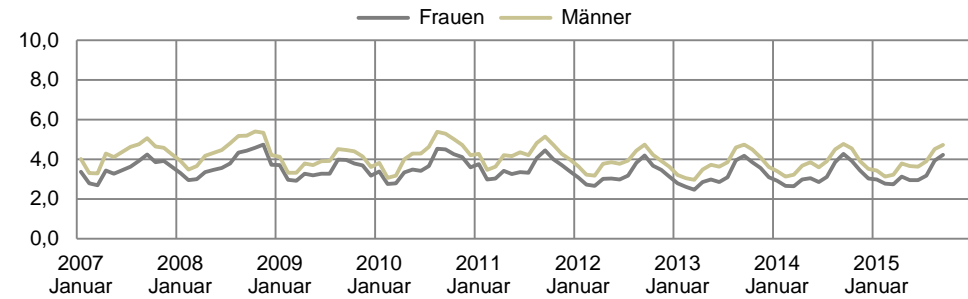

### Abgangsraten nach Alter

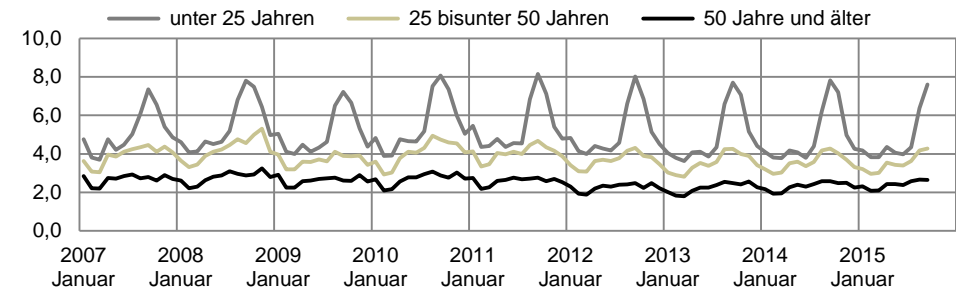

### Abgangsraten nach Nationalität

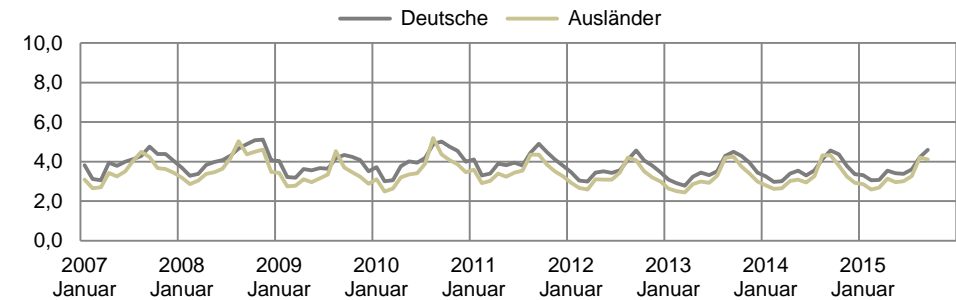

## 2.12 Integrationen von erwerbsfähigen Leistungsberechtigten (eLb)

Zeitreihen

Deutschland

Zeit	Erwerbsfähige Leistungsberechtigte (eLb) mit Integrationen <sup>1)</sup>								Monatliche Integrationsquote <sup>1)</sup>			
	eLb				darunter arbeitslose eLb				eLb		darunter arbeitslose eLb	
	mit Integration	in sozial- versicherungs- pflichtige Beschäftigung	darunter		mit Integration	in sozial- versicherungs- pflichtige Beschäftigung	darunter		mit Integration	in sozial- versicherungs- pflichtige Beschäftigung	mit Integration	in sozial- versicherungs- pflichtige Beschäftigung
			bedarfsdeckende Integration <sup>2)</sup>				bedarfsdeckende Integration <sup>2)</sup>					
	absolut	absolut	absolut	Anteil in %	absolut	absolut	absolut	Anteil in %	in %	in %	in %	in %
1	2	3	4	5	6	7	8	9	10	11	12	
2013	1.075.701	923.129	413.010	44,7	648.556	579.866	268.894	46,4	2,0	1,7	2,8	2,5
2014	1.080.769	931.879	423.930	45,5	643.553	578.569	275.438	47,6	2,1	1,8	2,9	2,6
Januar 2014	63.270	57.298	25.041	43,7	36.765	33.422	15.737	47,1	1,5	1,3	2,0	1,8
Februar	65.446	58.798	27.025	46,0	40.928	37.261	17.805	47,8	1,5	1,3	2,1	1,9
März	82.681	76.640	36.330	47,4	53.966	50.389	24.864	49,3	1,9	1,7	2,8	2,6
April	98.837	92.388	44.955	48,7	65.275	61.387	31.141	50,7	2,2	2,1	3,4	3,2
Mai	94.044	88.657	42.484	47,9	60.401	57.235	28.484	49,8	2,1	2,0	3,2	3,0
Juni	82.480	77.574	36.810	47,5	52.037	49.199	24.418	49,6	1,9	1,8	2,8	2,6
Juli	93.716	87.867	41.550	47,3	57.561	54.397	26.529	48,8	2,1	2,0	3,1	2,9
August	116.487	80.449	37.444	46,5	58.914	47.702	23.117	48,5	2,6	1,8	3,2	2,6
September	137.074	90.420	40.156	44,4	72.400	54.369	25.272	46,5	3,1	2,1	3,8	2,9
Oktober	102.380	88.406	37.992	43,0	59.690	53.265	24.072	45,2	2,4	2,0	3,3	2,9
November	78.500	72.142	29.656	41,1	46.436	43.192	18.716	43,3	1,8	1,7	2,6	2,4
Dezember	65.854	61.241	24.487	40,0	39.179	36.751	15.283	41,6	1,5	1,4	2,2	2,1
Januar 2015	71.873	66.582	26.105	39,2	39.361	36.626	15.501	42,3	1,7	1,5	2,2	2,0
Februar	73.226	66.906	29.288	43,8	44.880	41.507	19.012	45,8	1,7	1,5	2,4	2,2
März	85.377	79.873	36.567	45,8	53.789	50.658	24.238	47,8	1,9	1,8	2,8	2,7
April	105.620	99.501	47.645	47,9	67.954	64.379	32.279	50,1	2,4	2,2	3,6	3,4
Mai	88.572	83.703	40.183	48,0	56.246	53.394	26.662	49,9	2,0	1,9	3,0	2,8
Juni	94.129	89.008	42.601	47,9	58.744	55.819	27.778	49,8	2,1	2,0	3,2	3,0
Juli	83.577	78.329			49.132	46.361			1,9	1,8	2,7	2,5
August	120.699	82.395			60.348	48.715			2,8	1,9	3,3	2,6
September	142.872	98.301			76.335	59.108			3,3	2,3	4,1	3,2
Oktober												
November												
Dezember												
gleitend Vorjahr <sup>3)</sup>	1.079.859	931.700	424.588	45,2	648.903	583.300	277.854	47,0	2,0	1,8	2,9	2,6
gleitend aktuell <sup>3)</sup>	1.112.680	966.387	433.674	44,9	652.094	589.775	278.459	47,0	2,1	1,8	2,9	2,7

<sup>1)</sup> Auswertungen auf Basis der Kennzahlen nach § 48a SGB II, jedoch abweichendes Hochrechnungsverfahren bei Datenausfällen, deshalb können die veröffentlichten Werte voneinander abweichen. Im Gegensatz zu den Kennzahlen nach § 48a SGB II werden die Integrationsquoten als Monatsquoten und nicht als Jahresquoten (Jahressummen) dargestellt. Eine monatliche Integrationsquote bringt zum Ausdruck, wie groß die Chance ist, im nächsten Monat eine Integration zu realisieren. <sup>2)</sup> Eine bedarfsdeckende Integration liegt vor, wenn eine Person drei Monate nach einer Integration keine Leistungen nach dem SGB II bezieht.

<sup>3)</sup> Gleitende Jahressummen umfassen, ausgehend vom aktuellen Monatsbericht, immer die letzten 12 Monate. Erwerbsfähige Leistungsberechtigte können im Jahresverlauf mehrere Integrationen realisieren.

## 2.12 Integrationen von erwerbsfähigen Leistungsberechtigten (eLb)

Juli 2014

### Integrationsquote

- eLb und arbeitslose eLb in Prozent -

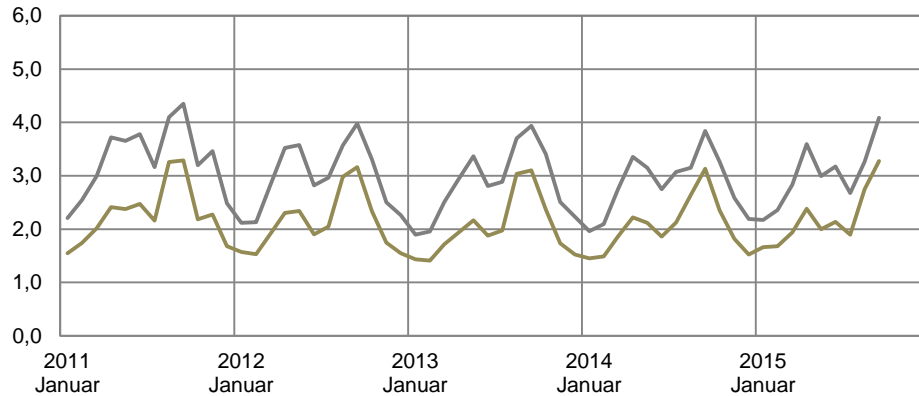

### Analyse

Im **September 2015** realisierten 143.000 erwerbsfähige Leistungsberechtigte (eLb) eine Integration, darunter 98.000 in ein sozialversicherungspflichtiges Beschäftigungsverhältnis. Die monatliche Integrationsquote belief sich im September insgesamt auf 3,3 Prozent und in ein sozialversicherungspflichtiges Beschäftigungsverhältnis auf 2,3 Prozent. In der gleitenden Jahressumme von Oktober 2014 bis September 2015 - die saisonale und zufällige Schwankungen ausgleicht - wurden Integrationsquoten von 2,1 bzw. 1,8 Prozent erreicht. Ob eine Integration bedarfsdeckend war, wird innerhalb eines Zeitraums von drei Monaten geprüft, weil Einkommen aus Erwerbsarbeit üblicherweise zeitverzögert zufließt. Von den erwerbsfähigen Leistungsberechtigten, die im gleitenden Jahreszeitraum Juli 2014 bis Juni 2015 ein sozialversicherungspflichtiges Beschäftigungsverhältnis aufnahmen, konnten 45 Prozent den Leistungsbezug innerhalb von drei Monaten beenden.

### Integrationsquote in sozialversicherungspflichtige Beschäftigung

- eLb und arbeitslose eLb in Prozent -

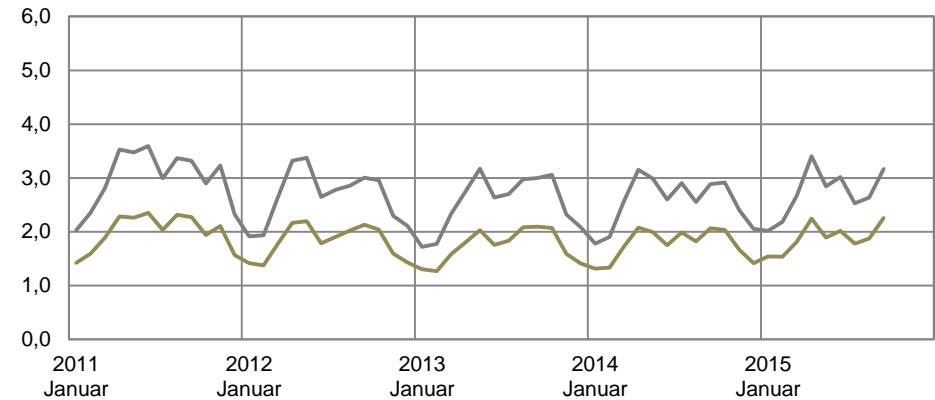

### Methodische Hinweise

Eine Integration gemäß den Kennzahlen nach § 48a SGB II liegt vor, wenn ein erwerbsfähiger Leistungsberechtigter (eLb) eine sozialversicherungspflichtige Beschäftigung, eine voll qualifizierende berufliche Ausbildung oder eine selbständige Erwerbstätigkeit aufnimmt. Umfang und Dauer dieser Tätigkeit sowie der Arbeitslosigkeitsstatus des eLb sind für die Zählung einer Beschäftigungsaufnahme als Integration unerheblich. Zudem ist es irrelevant, ob durch die Aufnahme der Erwerbstätigkeit der Leistungsbezug tatsächlich beendet wird, und ob die Person unmittelbar vor der Beschäftigungsaufnahme anderweitig bereits erwerbstätig ist.

Bei den Integrationen in sozialversicherungspflichtige Beschäftigung ist es unerheblich, wie hoch die wöchentliche Arbeitszeit ist, und ob die Integration durch Leistungen der Arbeitsmarktpolitik gefördert wird.

Zur Beantwortung der Frage, ob ein erwerbsfähiger Leistungsberechtigter (eLb) nach einer Integration den Leistungsbezug beenden kann, wird das Messmodell der bedarfsdeckenden Integrationen verwendet. Dazu wird untersucht, ob ein eLb, für den eine Integration gemessen wurde, drei Monate später noch Leistungen nach dem SGB II

### 3.1 Nicht erwerbsfähige Leistungsberechtigte (nEf): Bestände

Zeitreihen

Deutschland

Zeit	Nicht erwerbsfähige Leistungsberechtigte											
	Alle nEf					darunter: nEf unter 15 Jahren						
	Anzahl	Veränderung gegenüber				nEf-Quote <sup>1)</sup>	Anzahl	Veränderung gegenüber				nEf-Quote für unter 15-Jährige <sup>1)</sup>
		Vormonat		Vorjahresmonat				Vormonat		Vorjahresmonat		
1	absolut	in %	absolut	in %	6	absolut	in %	absolut	in %	10	11	12
2013	1.702.591	.	.	2.828	0,2	2,7	1.627.352	.	.	7.028	0,4	15,3
2014	1.710.701	.	.	8.110	0,5	2,7	1.637.502	.	.	10.150	0,6	15,4
Januar 2015	1.711.691	8.118	0,5	8.123	0,5	2,7	1.644.042	9.947	0,6	14.492	0,9	15,4
Februar	1.718.570	6.879	0,4	4.529	0,3	2,7	1.653.337	9.295	0,6	13.514	0,8	15,5
März	1.730.879	12.309	0,7	13.417	0,8	2,7	1.667.507	14.170	0,9	24.525	1,5	15,6
April	1.727.651	-3.228	-0,2	10.159	0,6	2,7	1.666.265	-1.242	-0,1	23.306	1,4	15,6
Mai	1.725.367	-2.284	-0,1	11.787	0,7	2,7	1.665.017	-1.248	-0,1	25.665	1,6	15,6
Juni	1.725.514	147	0,0	12.136	0,7	2,7	1.665.800	783	0,0	26.432	1,6	15,6
Juli	1.724.848	-666	0,0	10.493	0,6	2,7	1.665.753	-47	0,0	25.276	1,5	15,6
August	1.723.387	-1.461	-0,1	12.368	0,7	2,7	1.664.426	-1.327	-0,1	27.114	1,7	15,6
September	1.720.000	-3.387	-0,2	10.367	0,6	2,7	1.661.001	-3.425	-0,2	24.178	1,5	15,5
Oktober	1.718.113	-1.887	-0,1	10.008	0,6	2,7						
November	1.715.279	-2.834	-0,2	13.070	0,8	2,7						
Dezember	1.718.632	3.352	0,2	15.059	0,9	2,7						
Januar 2016	1.720.788	2.157	0,1	9.097	0,5	2,7						
Februar												
März												
April												
Mai												
Juni												
Juli												
August												
September												
Oktober												
November												
Dezember												
gleitend Vorjahr <sup>2)</sup>	1.711.378	.	.			2,7	1.633.834	.	.			15,3
gleitend aktuell <sup>2)</sup>	1.722.419	.	.	11.041	0,6	2,7	1.654.544	.	.	20.710	1,3	15,5

<sup>1)</sup> Bestand an erwerbsfähigen Leistungsberechtigten bezogen auf die geschätzte Bevölkerung von 0 Jahren bis zur Regelaltersgrenze bzw. auf die Bevölkerung von 0 bis unter 15 Jahren am 31.12. nach Fortschreibung (StBA). Der Jahresendwert der Bevölkerung für das Jahr t wird dem halben Jahr vor und dem halben Jahr nach dem Jahresendwert als Nenner zugeordnet. Bevölkerungsdaten liegen derzeit bis 31.12.2014 vor. Die Daten für den 31.12.2014 werden vorläufig für Berichtsmonate ab Juli 2015 genutzt bis aktuellere Informationen zur Bevölkerung zur Verfügung stehen. Im November 2014 wurden die Hilfequoten rückwirkend bis 2011 auf Basis der Ergebnisse des Zensus 2011 unter Berücksichtigung der Regelaltersgrenze revidiert. Die Hilfequoten weichen von bisherigen Veröffentlichungen ab, Zeitreihenvergleiche sind nur eingeschränkt möglich.

<sup>2)</sup> Gleitende Jahresdurchschnitte und -summen umfassen, ausgehend vom aktuellen Berichtsmonat, immer die letzten 12 Monate.

Die farbig markierten Daten sind vorläufige hochgerechnete Werte.

### 3.1 Nicht erwerbsfähige Leistungsberechtigte (nEf): Bestände

Januar 2016

#### Nicht erwerbsfähige Leistungsberechtigte

- Bestand absolut (li. Achse) und Veränderung gegenüber Vorjahr (re. Achse) in Tsd. -

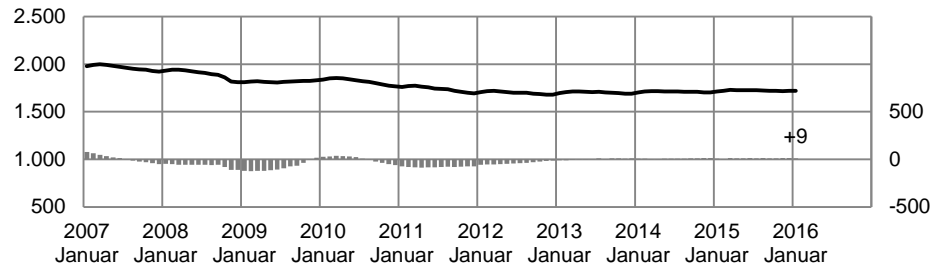

#### Nicht erwerbsfähige Leistungsberechtigte unter 15 Jahren

- Bestand absolut (li. Achse) und Veränderung gegenüber Vorjahr (re. Achse) in Tsd. -

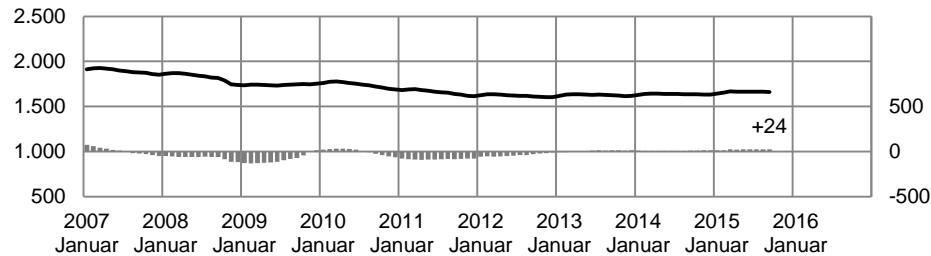

#### Quoten der nicht erwerbsfähigen Leistungsberechtigten

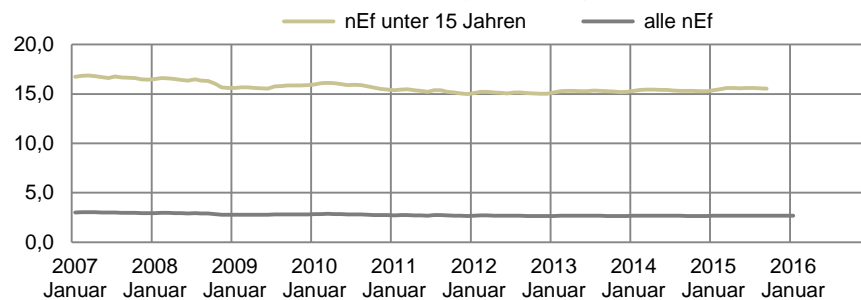

#### Analyse

Im **Januar 2016** waren 1,72 Mio **nicht erwerbsfähige Leistungsberechtigte (nEf)** registriert. Gegenüber dem Vormonat hat sich ihre Zahl geringfügig erhöht (+2.000 bzw. 0,1 Prozent). Im Vergleich zum Vorjahr gab es 9.000 bzw. 1 Prozent mehr nEf, nach +15.000 im Dezember und +13.000 im November (je +1%).

Nicht erwerbsfähige Leistungsberechtigte sind vor allem Kinder unter 15 Jahren, ihr Anteil an dieser Gruppe belief sich im **September 2015** auf 97 Prozent. Bezogen auf die gleichaltrige Bevölkerung waren 15,6 Prozent der unter 15-Jährigen Leistungsberechtigten in der Grundsicherung.

#### Methodische Hinweise

1. Die Angaben zu nicht erwerbsfähigen Leistungsberechtigten beruhen auf Auswertungen aus den IT-Fachverfahren der BA und auf Datenlieferungen kommunaler Träger über den Datenstandard XSozial-BA-SGB II.
2. Aufgrund nachträglicher Bewilligungen und Aufhebungen sind stabile Ergebnisse erst nach einer Wartezeit von drei Monaten zu erzielen. Damit für die Beurteilung der aktuellen Entwicklung dennoch zeitnahe Informationen zur Verfügung stehen, werden die Eckwerte für Bedarfsgemeinschaften und leistungsberechtigte Personen auf den erwarteten 3-Monatswert hochgerechnet.

### 3.2 Zugang und Abgang von nicht erwerbsfähigen Leistungsberechtigten (nEf)

Zeitreihen Deutschland

Zeit	Zugang von nicht erwerbsfähigen Leistungsberechtigten			Zugangsrate <sup>1)</sup>	Abgang von nicht erwerbsfähigen Leistungsberechtigten			Abgangsrate <sup>1)</sup>	Bestand an nEf
	Anzahl	Veränderung gegenüber Vorjahresmonat			Anzahl	Veränderung gegenüber Vorjahresmonat			Anzahl
		absolut	in %			absolut	in %		
	1	2	3	4	5	6	7	8	9
2013	711.445	17.972	2,6	3,5	619.344	-41.830	-6,3	3,0	1.702.591
2014	746.285	34.839	4,9	3,6	653.273	33.929	5,5	3,2	1.710.701
Januar 2014	71.454	2.772	4,0	4,2	51.345	5.649	12,4	3,0	1.703.568
Februar	63.346	262	0,4	3,7	46.635	2.998	6,9	2,7	1.714.041
März	58.221	4.298	8,0	3,4	48.561	5.714	13,3	2,8	1.717.462
April	57.332	3.696	6,9	3,3	51.729	3.977	8,3	3,0	1.717.492
Mai	58.046	3.352	6,1	3,4	54.971	3.641	7,1	3,2	1.713.580
Juni	56.829	4.346	8,3	3,3	50.557	1.999	4,1	3,0	1.713.378
Juli	63.151	3.860	6,5	3,7	55.210	4.399	8,7	3,2	1.714.355
August	62.614	-1.190	-1,9	3,7	59.622	-964	-1,6	3,5	1.711.019
September	69.033	4.880	7,6	4,0	63.026	1.490	2,4	3,7	1.709.633
Oktober	65.354	3.100	5,0	3,8	59.698	2.993	5,3	3,5	1.708.105
November	58.994	2.627	4,7	3,5	58.167	-139	-0,2	3,4	1.702.209
Dezember	61.911	2.837	4,8	3,6	53.752	2.172	4,2	3,2	1.703.573
Januar 2015	72.052	598	0,8	4,2	53.891	2.546	5,0	3,2	1.711.691
Februar	64.577	1.231	1,9	3,8	48.891	2.256	4,8	2,9	1.718.570
März	70.969	12.749	21,9	4,1	50.432	1.871	3,9	2,9	1.730.879
April	62.371	5.039	8,8	3,6	56.641	4.912	9,5	3,3	1.727.651
Mai	57.137	-909	-1,6	3,3	53.126	-1.845	-3,4	3,1	1.725.367
Juni	62.769	5.940	10,5	3,6	55.405	4.848	9,6	3,2	1.725.514
Juli	60.810	-2.341	-3,7	3,5	55.434	224	0,4	3,2	1.724.848
August	66.812	4.198	6,7	3,9	62.415	2.793	4,7	3,6	1.723.387
September	71.656	2.623	3,8	4,2	66.962	3.936	6,2	3,9	1.720.000
Oktober									
November									
Dezember									
gleitend Vorjahr <sup>2)</sup>	737.721			3,6	648.247			3,2	1.707.660
gleitend aktuell <sup>2)</sup>	775.412	37.691	5,1	3,8	674.814	26.567	4,1	3,3	1.718.483

<sup>1)</sup> Zugangs- bzw. Abgangsrate = Zugang bzw. Abgang des laufenden Monats bezogen auf den Bestand des Vormonats.

<sup>2)</sup> Gleitende Jahresdurchschnitte und -summen umfassen, ausgehend vom aktuellen Berichtsmonat, immer die letzten 12 Monate.

Übergänge vom Status nicht erwerbsfähig zum Status erwerbsfähig aufgrund der Vervollendung des 15. Lebensjahres werden nicht erfasst.



### 3.2 Zugang und Abgang von nicht erwerbsfähigen Leistungsberechtigten (nEf)

September 2015

#### Zu- und Abgangsraten von nicht erwerbsfähigen Leistungsberechtigten

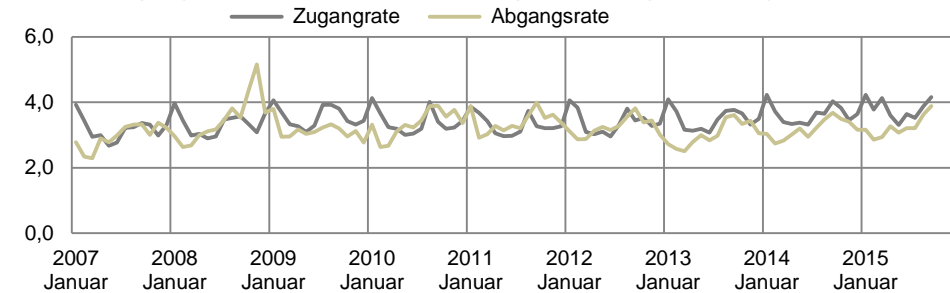

#### Zugang von nicht erwerbsfähigen Leistungsberechtigten

- Veränderung gegenüber Vorjahr in Prozent -

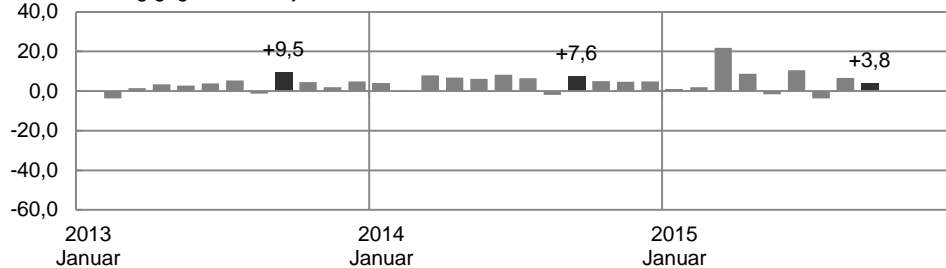

#### Abgang von nicht erwerbsfähigen Leistungsberechtigten

- Veränderung gegenüber Vorjahr in Prozent -

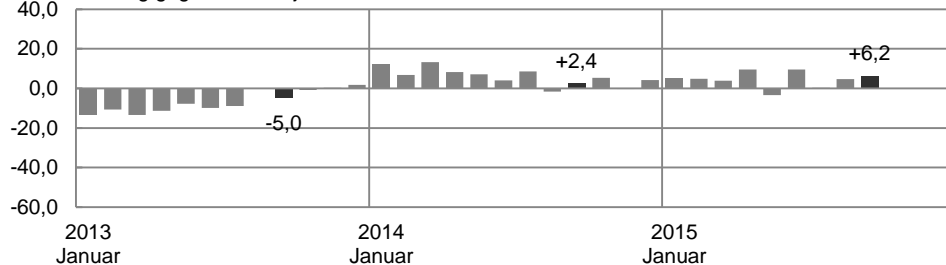

#### Analyse

Im **September 2015** gab es im Vergleich zum Vorjahresmonat bei den **Zugängen** einen Anstieg von 3.000 bzw. 4 Prozent und bei den **Abgängen** an nicht erwerbsfähigen Leistungsberechtigten einen Anstieg von 4.000 bzw. 6 Prozent.

Ursache für den deutlichen **Anstieg im März 2015** in Höhe von 22 Prozent ist eine Reihe von Änderungen zum Asylbewerberleistungsgesetz, die am 1. März in Kraft getreten sind (siehe Grafik zu 3.2, Zugang von nicht erwerbsfähigen Leistungsberechtigten). Ein Anspruch auf SGB II-Leistungen ist nun auch gegeben, wenn eine befristete Aufenthaltserlaubnis nach §25 Abs.5 AufenthG (Unmöglichkeit der Ausreise) vorliegt und die Aussetzung der Abschiebung mindestens 18 Monate zurückliegt.

Im **gleitenden Jahreszeitraum** Oktober 2014 bis September 2015 kamen monatsdurchschnittlich 3,8 Prozent nicht erwerbsfähige Leistungsberechtigte zum jeweiligen Vormonatsbestand neu dazu (Zugangsrate), während zugleich 3,3 Prozent der Nicht-Erwerbsfähigen durch das Ende der Hilfebedürftigkeit von erwerbsfähigen Personen die Grundsicherung - wenigstens zeitweise - verließen (Abgangsrate). Im Vergleich zum Vorjahreszeitraum stieg die Zugangs- und Abgangsrate um 0,2 bzw. 0,1 Prozentpunkte.

Von den nicht erwerbsfähigen Leistungsberechtigten, die im Zeitraum Oktober 2014 bis September 2015 die Grundsicherung verließen, bekamen 40 Prozent innerhalb von drei Monaten erneut SGB II-Leistungen (vgl. 3.3).

#### Methodische Hinweise

1. Angaben zu Bewegungen liegen aus den IT-Fachverfahren der BA und über XSozial-BA-SGB II vor.
2. Als Bewegungen werden Zu- und Abgänge über Statusänderungen definiert. Berücksichtigt werden alle Statusänderungen im Zeitraum zwischen zwei aufeinander folgenden Stichtagen. Statusänderungen aufgrund kurzzeitiger Unterbrechungen, die nicht länger als 7 Tage andauern, werden nicht als Bewegung gezählt.
3. Abgangs- und Zugangsrate = Abgang bzw. Zugang des laufenden Monats bezogen auf den Bestand des Vormonats. Die Zugangsrate kann interpretiert werden als Brutto-Zuwachsrate, die Abgangsrate entsprechend als Brutto-Schrumpfrate und als Wahrscheinlichkeit, die Hilfebedürftigkeit zu beenden.

### 3.3 Zugang und Abgang von nicht erwerbsfähigen Leistungsberechtigten (nEf) nach vorherigem bzw. mit erneutem Leistungsbezug

Zeitreihen

Deutschland

Zeit	Nicht erwerbsfähige Leistungsberechtigte					
	Zugang			Abgang		Bestand
	Anzahl	dar. mit vorherigem SGB-II-Leistungsbezug		Anzahl	dar. erneuter SGB-II-Leistungsbezug innerhalb von 3 Monaten	Anzahl
		Vorbezug ≤ 3 Monate	Vorbezug > 3 Monate und ≤ 12 Monate			
		Anteil in %	Anteil in %			
1	2	3	4	5	6	
2013	711.445	33,5	12,1	619.344	33,8	1.702.591
2014	746.285	36,2	11,2	653.273	37,1	1.710.701
Januar 2014	71.454	35,2	12,6	51.345	38,4	1.703.568
Februar	63.346	35,3	12,4	46.635	35,9	1.714.041
März	58.221	33,5	12,4	48.561	34,7	1.717.462
April	57.332	33,0	11,5	51.729	33,5	1.717.492
Mai	58.046	35,3	11,3	54.971	36,6	1.713.580
Juni	56.829	36,7	10,3	50.557	36,3	1.713.378
Juli	63.151	35,2	10,6	55.210	38,3	1.714.355
August	62.614	34,6	11,7	59.622	38,0	1.711.019
September	69.033	39,6	10,0	63.026	36,2	1.709.633
Oktober	65.354	37,7	10,1	59.698	35,3	1.708.105
November	58.994	36,7	10,6	58.167	39,5	1.702.209
Dezember	61.911	40,5	10,5	53.752	42,4	1.703.573
Januar 2015	72.052	37,8	11,2	53.891	41,6	1.711.691
Februar	64.577	37,0	11,6	48.891	38,9	1.718.570
März	70.969	31,3	9,9	50.432	38,9	1.730.879
April	62.371	36,1	9,9	56.641	38,2	1.727.651
Mai	57.137	38,1	10,3	53.126	38,9	1.725.367
Juni	62.769	39,5	9,1	55.405	42,5	1.725.514
Juli	60.810	37,7	10,0	55.434	38,8	1.724.848
August	66.812	37,4	10,1	62.415	40,9	1.723.387
September	71.656	41,9	9,0	66.962	41,2	1.720.000
Oktober						
November						
Dezember						
gleitend Vorjahr <sup>1)</sup>	737.721	35,7	11,3	648.247	36,5	1.707.660
gleitend aktuell <sup>1)</sup>	775.412	37,6	10,2	674.814	39,8	1.718.483

<sup>1)</sup> Gleitende Jahresdurchschnitte und -summen umfassen, ausgehend vom aktuellen Berichtsmonat, immer die letzten 12 Monate.

### 3.3 Zugang und Abgang von nicht erwerbsfähigen Leistungsberechtigten (nEf) nach vorherigem Leistungsbezug im SGB II

- Gleitende Jahreswerte von Oktober 2014 bis September 2015 -

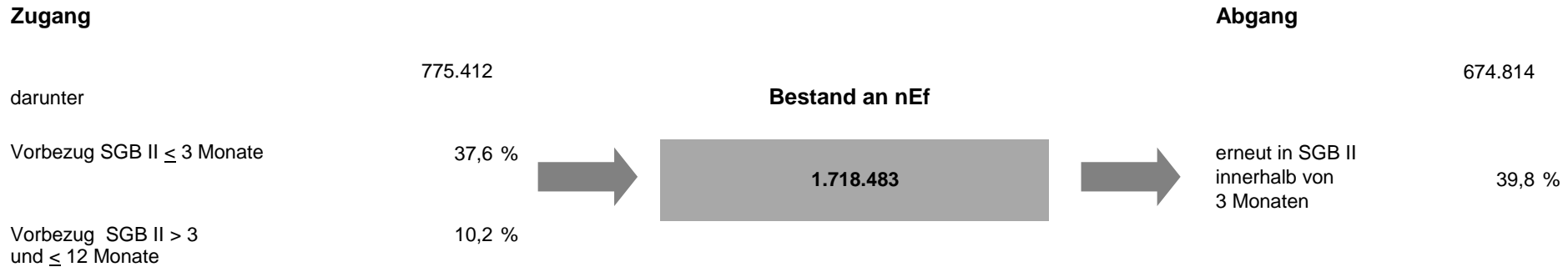

#### Analyse

48 Prozent der im **gleitenden Jahreszeitraum** Oktober 2014 bis September 2015 zugegangenen nicht erwerbsfähigen Leistungsberechtigten waren in den letzten 12 Monaten schon einmal Leistungsbezieher, darunter 38 Prozent in den letzten drei Monaten. Von den nicht erwerbsfähigen Leistungsberechtigten, die im gleichen Zeitraum die Grundsicherung verließen, erhielten 40 Prozent innerhalb von drei Monaten erneut SGB II-Leistungen.

#### Methodische Hinweise

1. Bei Zugängen wird die Unterbrechung zwischen Zugangsdatum und Beendigung des letzten SGB II-Leistungszeitraums betrachtet, bei Abgängen die Dauer der Unterbrechung zwischen Abgangsdatum und nächstem erneuten Zugangsdatum. Statusänderungen aufgrund kurzzeitiger Unterbrechungen, die nicht länger als 7 Tage dauern, werden nicht gezählt.
2. Die Begrenzung beim Abgang auf einen Zeitraum von drei Monaten beruht darauf, dass die Grundsicherungsdaten nach einer Wartezeit von drei Monaten aufbereitet werden. Dabei dürfte der Anteil der Abgänge, die innerhalb von drei Monaten erneut zugehen, etwas untererfasst sein, da es erfahrungsgemäß nach dem Erhebungsstichtag noch zu nachträglichen Bewilligungen kommt.

### 3.4 Nicht erwerbsfähige Leistungsberechtigte (nEf) nach Ländern

September 2015

Deutschland

Land	Bestand an nicht erwerbsfähigen Leistungsberechtigten										nEf-Quoten im September 2015			
	Alle nEf					darunter: nEf unter 15 Jahren					nEf <sup>1)</sup>	Veränderung gegenüber Vorjahr	nEf unter 15 Jahren <sup>1)</sup>	Veränderung gegenüber Vorjahr
	Veränderung gegenüber					Veränderung gegenüber								
	September 2015	Vormonat		Vorjahr		September 2015	Vormonat		Vorjahr		in %	in Prozentpunkten	in %	in Prozentpunkten
		absolut	in %	absolut	in %		absolut	in %	absolut	in %				
1	2	3	4	5	6	7	8	9	10	11	12	13	14	
<b>Deutschland</b>	1.720.000	-3.387	-0,2	10.367	0,6	1.661.001	-3.425	-0,2	24.178	1,5	2,7	0,0	15,5	0,2
Schleswig-Holstein	63.752	-198	-0,3	1.059	1,7	60.670	-197	-0,3	1.367	2,3	2,9	0,0	16,3	0,4
Hamburg	51.584	81	0,2	1.162	2,3	50.157	71	0,1	1.589	3,3	3,6	0,1	21,3	0,7
Niedersachsen	169.370	-570	-0,3	1.937	1,2	163.249	-511	-0,3	3.216	2,0	2,7	0,0	15,5	0,3
Bremen	27.835	34	0,1	1.288	4,9	27.206	41	0,2	1.736	6,8	5,3	0,2	32,8	2,1
Nordrhein-Westfalen	479.833	738	0,2	12.128	2,6	460.409	576	0,1	15.100	3,4	3,4	0,1	19,5	0,6
Hessen	130.801	56	0,0	1.922	1,5	124.363	76	0,1	2.726	2,2	2,7	0,0	15,2	0,3
Rheinland-Pfalz	65.901	-245	-0,4	747	1,1	63.814	-292	-0,5	1.156	1,8	2,1	0,0	12,3	0,2
Baden-Württemberg	128.177	-163	-0,1	1.975	1,6	125.011	-128	-0,1	2.897	2,4	1,5	0,0	8,5	0,2
Bayern	125.786	-500	-0,4	855	0,7	122.485	-501	-0,4	2.227	1,9	1,2	0,0	7,2	0,1
Saarland	21.313	146	0,7	589	2,8	20.776	147	0,7	1.039	5,3	2,8	0,1	18,4	0,9
<b>Westdeutschland</b>	1.264.352	-621	0,0	23.662	1,9	1.218.140	-718	-0,1	33.053	2,8	2,4	0,0	14,0	0,4
Berlin	152.065	-27	0,0	-260	-0,2	148.821	-20	0,0	1.753	1,2	5,4	0,0	32,5	0,4
Brandenburg	56.508	-552	-1,0	-2.650	-4,5	54.441	-526	-1,0	-2.137	-3,8	3,0	-0,1	18,0	-0,7
Mecklenburg-Vorpommern	44.897	-284	-0,6	-2.013	-4,3	43.420	-280	-0,6	-1.524	-3,4	3,6	-0,2	22,4	-0,8
Sachsen	91.847	-995	-1,1	-4.931	-5,1	89.008	-984	-1,1	-4.315	-4,6	3,0	-0,2	17,6	-0,9
Sachsen-Anhalt	65.842	-464	-0,7	-1.962	-2,9	63.977	-459	-0,7	-1.478	-2,3	3,9	-0,1	25,1	-0,6
Thüringen	44.489	-444	-1,0	-1.479	-3,2	43.194	-438	-1,0	-1.174	-2,6	2,7	-0,1	16,7	-0,5
<b>Ostdeutschland</b>	455.648	-2.766	-0,6	-13.295	-2,8	442.861	-2.707	-0,6	-8.875	-2,0	3,7	-0,1	22,4	-0,4

<sup>1)</sup> Bestand an nicht erwerbsfähigen Leistungsberechtigten bezogen auf die geschätzte Bevölkerung von 0 Jahren bis Regelaltersgrenze bzw. 0 bis unter 15 Jahren am 31.12. nach Fortschreibung (StBA). Der Jahresendwert der Bevölkerung für das Jahr t wird dem halben Jahr vor und dem halben Jahr nach dem Jahresendwert als Nenner zugeordnet. Bevölkerungsdaten liegen derzeit bis 31.12.2014 vor. Die Daten für den 31.12.2014 werden vorläufig für Berichtsmonate ab Juli 2015 genutzt bis aktuellere Informationen zur Bevölkerung zur Verfügung stehen. Im November 2014 wurden die Hilfequoten rückwirkend bis 2011 auf Basis der Ergebnisse des Zensus 2011 unter Berücksichtigung der Regelaltersgrenze revidiert. Die Hilfequoten weichen von bisherigen Veröffentlichungen ab, Zeitreihenvergleiche sind nur eingeschränkt möglich.

### 3.4 Nicht erwerbsfähige Leistungsberechtigte (nEf) unter 15 Jahren nach Ländern

September 2015

#### Veränderung des Bestandes an nEf unter 15 Jahren

- gegenüber Vorjahr in Prozent -

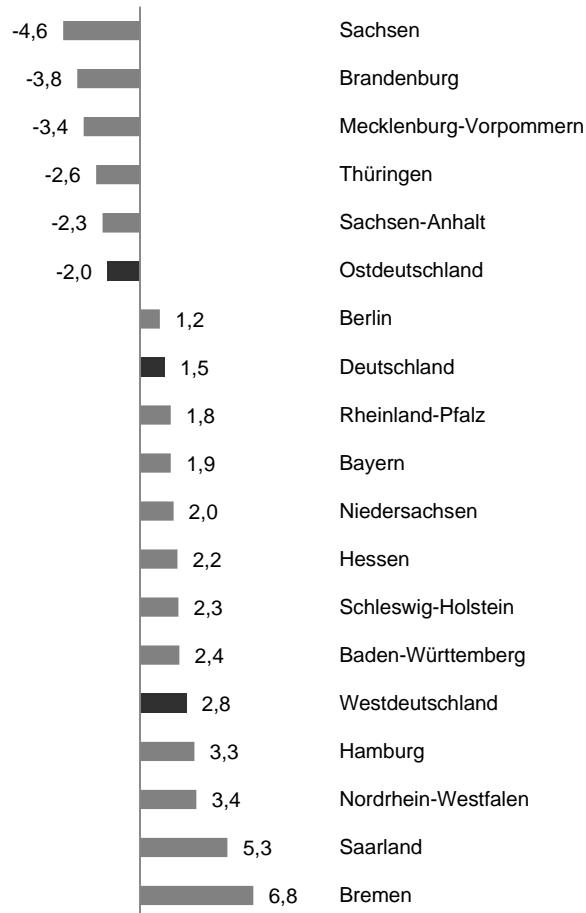

#### Veränderung der nEf-Quote unter 15-Jähriger

- gegenüber Vorjahr in Prozentpunkten -

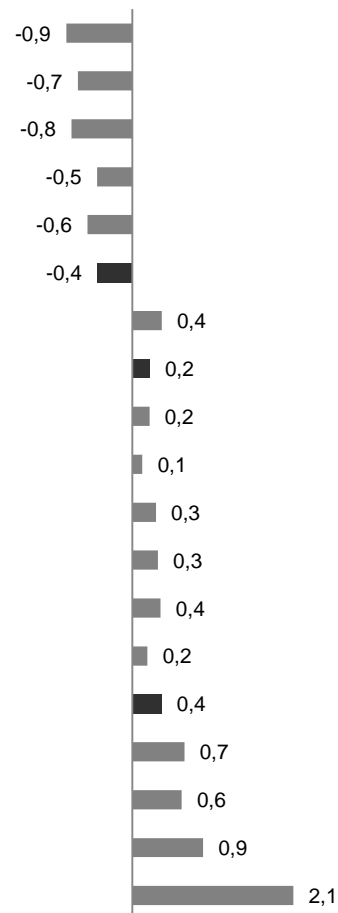

#### nEf-Quote unter 15-Jähriger

- auf Basis der Bevölkerung unter 15 Jahren -

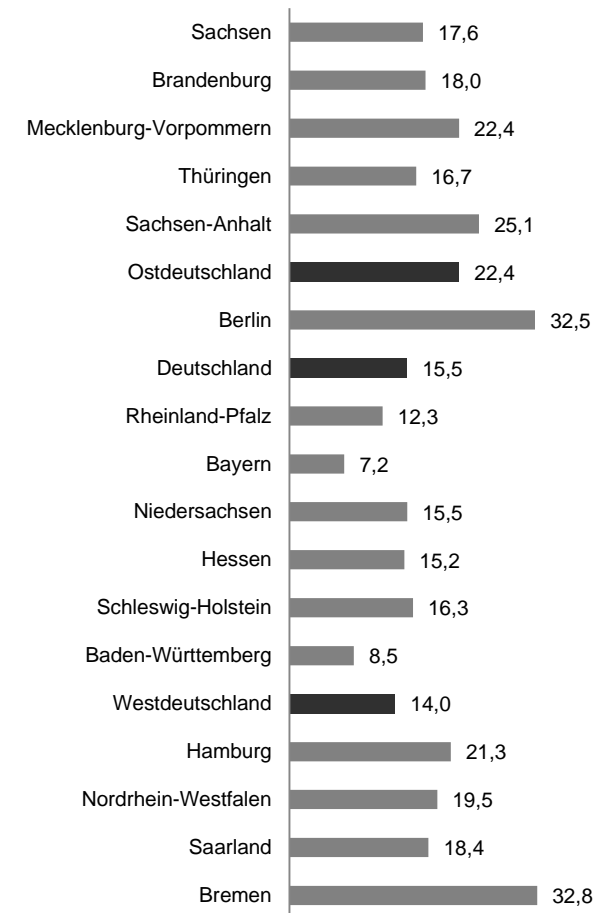

#### 4.1 Hilfequoten von leistungsberechtigten Personen (IP)

Zeitreihen

Deutschland

Zeit	Hilfequoten von leistungsberechtigten Personen										
	SGB II-Quote <sup>1)</sup>	eLb-Quote <sup>2)</sup>	nach Alter			nach Geschlecht		nach Nationalität		nEf-Quote <sup>2)</sup>	darunter:
			unter 25 Jahren	25 bis unter 50 Jahren	50 Jahre und älter	Frauen	Männer	Deutsche	Ausländer		nEf-Quote unter 15-Jähriger
	1	2	3	4	5	6	7	8	9	10	11
2013	9,6	8,3	8,6	9,0	7,1	8,6	8,0	7,2	17,3	2,7	15,3
2014	9,5	8,2	8,5	9,0	6,9	8,5	7,9	7,0	17,2	2,7	15,4
Januar 2015	9,4	8,1	8,4	9,0	6,7	8,4	7,8	6,9	17,2	2,7	15,4
Februar	9,5	8,2	8,6	9,0	6,8	8,5	7,9	7,0	17,4	2,7	15,5
März	9,6	8,3	8,7	9,1	6,8	8,5	8,0	7,0	17,9	2,7	15,6
April	9,6	8,2	8,8	9,1	6,8	8,5	8,0	7,0	17,9	2,7	15,6
Mai	9,5	8,2	8,8	9,0	6,8	8,5	7,9	6,9	18,0	2,7	15,6
Juni	9,5	8,2	8,8	9,0	6,7	8,5	7,9	6,9	18,1	2,7	15,6
Juli	9,5	8,2	8,9	9,0	6,7	8,5	7,9	6,9	18,1	2,7	15,6
August	9,4	8,1	8,8	8,9	6,6	8,4	7,8	6,8	18,0	2,7	15,6
September	9,4	8,0	8,6	8,9	6,6	8,4	7,7	6,7	18,1	2,7	15,5
Oktober	9,3	8,0								2,7	
November	9,3	8,0								2,7	
Dezember	9,3	8,0								2,7	
Januar 2016	9,4	8,0								2,7	
Februar											
März											
April											
Mai											
Juni											
Juli											
August											
September											
Oktober											
November											
Dezember											

<sup>1)</sup> Leistungsberechtigte Personen nach SGB II (Bestand an erwerbsfähigen und nicht erwerbsfähigen Leistungsberechtigten) bezogen auf die geschätzte Bevölkerung von 0 Jahren bis zur Regelaltersgrenze.

<sup>2)</sup> Bestand an erwerbsfähigen Leistungsberechtigten (eLb) bzw. nicht erwerbsfähigen Leistungsberechtigten (nEf) bezogen auf die geschätzte Bevölkerung im Alter von 15 Jahren bis zur Regelaltersgrenze (eLb-Quote) bzw. 0 Jahren bis zur Regelaltersgrenze (nEf-Quote) in der entsprechenden Bevölkerungsgruppe.

Der Jahresendwert der Bevölkerung für das Jahr t wird dem halben Jahr vor und dem halben Jahr nach dem Jahresendwert als Nenner zugeordnet. Bevölkerungsdaten liegen derzeit bis 31.12.2014 vor. Die Daten für den 31.12.2014 werden vorläufig für Berichtsmonate ab Juli 2015 genutzt bis aktuellere Informationen zur Bevölkerung zur Verfügung stehen. Im November 2014 wurden die Hilfequoten rückwirkend bis 2011 auf Basis der Ergebnisse des Zensus 2011 unter Berücksichtigung der Regelaltersgrenze revidiert. Die Hilfequoten weichen von bisherigen Veröffentlichungen ab, Zeitreihenvergleiche sind nur eingeschränkt möglich.

Die farbig markierten Quoten basieren auf vorläufigen, hochgerechneten Bestandswerten.

### 4.1 Hilfequoten von leistungsberechtigten Personen (IP)

September 2015

#### Hilfequoten von leistungsberechtigten Personen

- in Prozent -

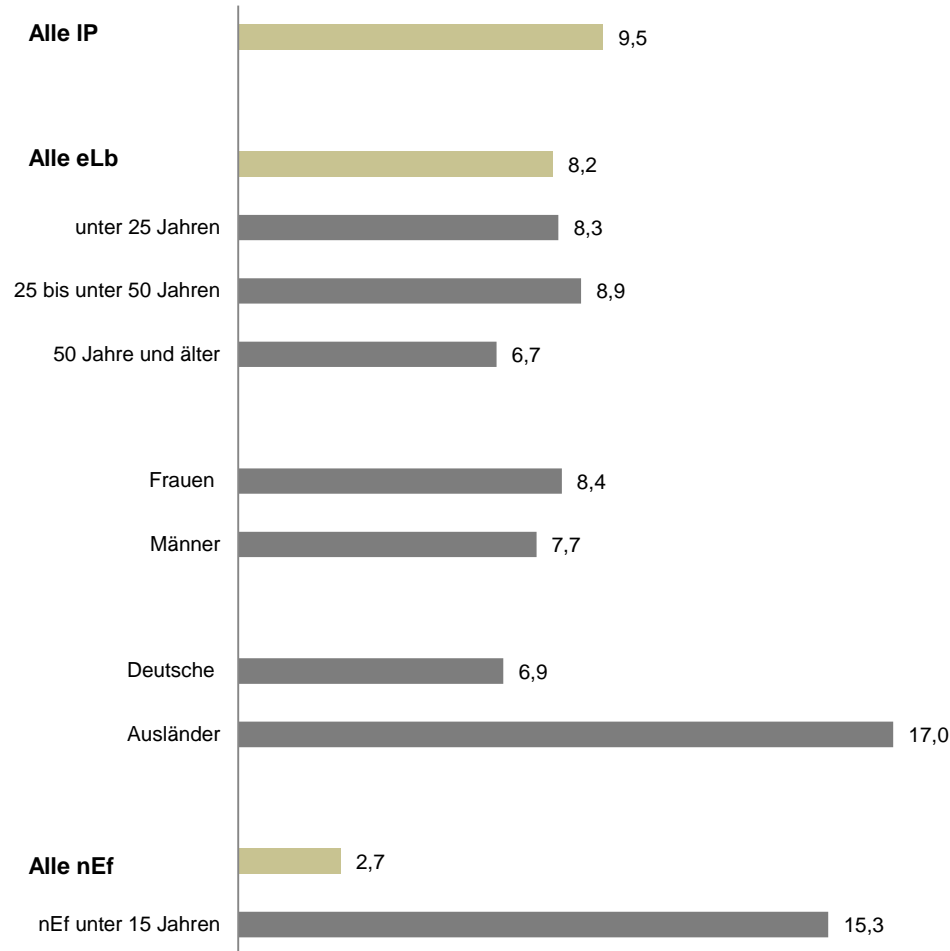

#### Hilfequoten nach Geschlecht

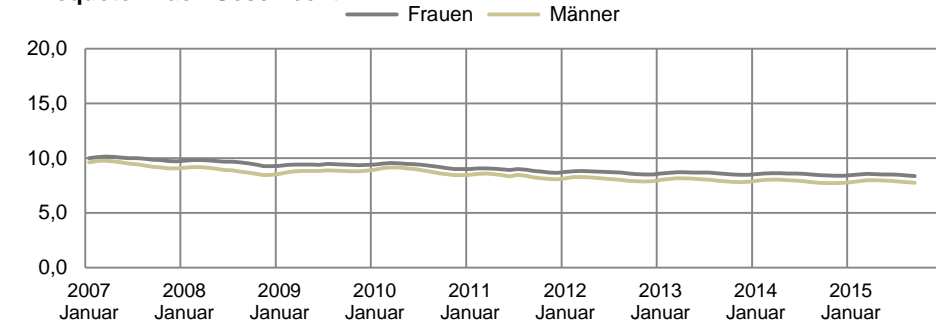

#### Hilfequoten nach Alter

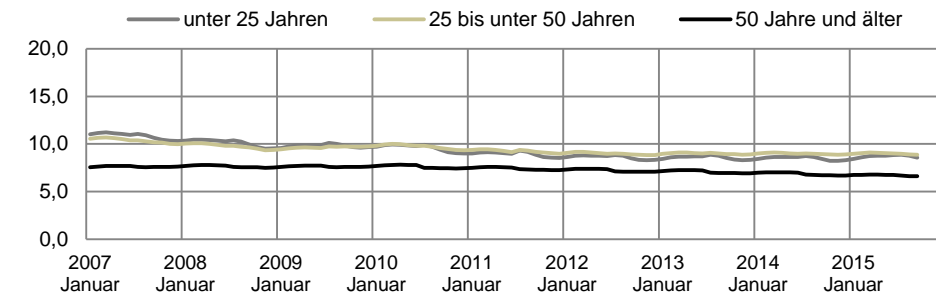

#### Hilfequoten nach Nationalität

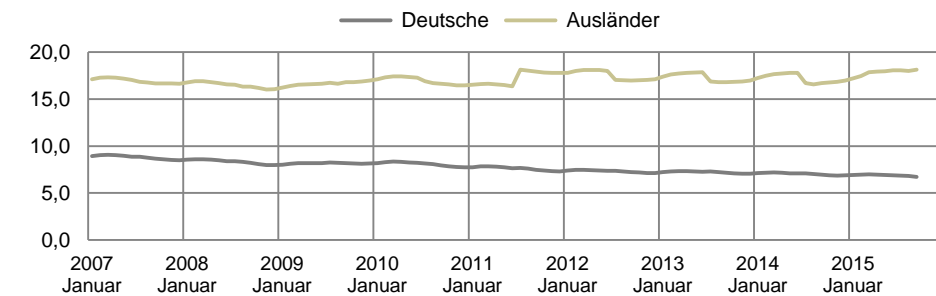

## 4.2 Hilfequoten nach Typ der Bedarfsgemeinschaft (BG)

Zeitreihen

Deutschland

Zeit	Hilfequoten nach Typ der Bedarfsgemeinschaften <sup>1) 2)</sup>											
	Alle BG	Single-BG	Alleinerziehende-BG	Zahl der Kinder				Paare ohne Kinder	Paare mit Kindern	Zahl der Kinder		
				1 Kind	2 Kinder	2 und mehr Kinder	3 und mehr Kinder			1 Kind	2 Kinder	3 und mehr Kinder
	1	2	3	4	5	6	7	8	9	10	11	12
2013	10,4	13,1	38,9	34,8	43,2	47,5	63,9	3,7	7,2	6,0	6,4	15,1
2014	10,3	12,7	38,4	33,9	42,8	47,8	67,4	3,6	7,3	6,0	6,5	15,6
Januar 2015	10,2	12,6	38,2	33,5	42,8	47,7	66,3	3,5	7,3	5,9	6,5	15,9
Februar	10,3	12,7	38,2	33,6	42,9	47,8	66,4	3,6	7,4	6,0	6,6	16,0
März	10,3	12,8	38,3	33,6	43,1	48,0	66,9	3,6	7,5	6,0	6,6	16,3
April	10,3	12,8	38,3	33,5	43,2	48,1	67,1	3,5	7,4	6,0	6,6	16,3
Mai	10,2	12,7	38,3	33,5	43,2	48,2	67,3	3,5	7,4	5,9	6,6	16,3
Juni	10,2	12,7	38,3	33,4	43,3	48,4	67,7	3,5	7,4	5,9	6,6	16,4
Juli	10,2	12,7	38,4	33,4	43,4	48,5	68,1	3,4	7,4	5,9	6,5	16,4
August	10,1	12,6	38,4	33,4	43,4	48,7	68,7	3,4	7,3	5,8	6,5	16,4
September	10,1	12,5	38,0	33,1	43,1	48,3	68,3	3,4	7,3	5,8	6,5	16,5
Oktober	10,0											
November	10,0											
Dezember	10,0											
Januar 2016	10,1											
Februar												
März												
April												
Mai												
Juni												
Juli												
August												
September												
Oktober												
November												
Dezember												

<sup>1)</sup> Hilfequoten für Bedarfsgemeinschaften setzen Bedarfsgemeinschaften des jeweiligen Familientyps in Beziehung zu allen Familien oder Lebensformen des selben Familientyps in der Bevölkerung.

(Quelle: Statistisches Bundesamt, Mikrozensus: Bevölkerung und Erwerbstätigkeit).

<sup>2)</sup> Das Kindermerkmal bezieht sich auf minderjährige Kinder.

Als Bezugsgröße werden die vom Statistischen Bundesamt jährlich ermittelten Ergebnisse aus dem Mikrozensus verwendet. Durch den jährlichen Wechsel auf neue Bezugsgrößen kann es für einzelne Bundesländer auch zu deutlichen Veränderungen der Quoten insbesondere bei Untergruppen kommen. Die vorliegenden Ergebnisse des Mikrozensus 2014 wurden auf einen neuen Hochrechnungsrahmen umgestellt. Grundlage hierfür sind die aktuellen Eckzahlen der laufenden Bevölkerungsfortschreibung, die auf den Daten des Zensus 2011 (Stichtag 09.05.2011) basieren. Zur besseren Vergleichbarkeit wurden auch die Ergebnisse der Mikrozensus aus den Jahren 2011 und 2012 auf die neue Basis umgestellt und die BG-Hilfequoten rückwirkend bis 2011 revidiert. Die BG-Hilfequoten weichen von bisherigen Veröffentlichungen ab, Zeitreihenvergleiche sind nur eingeschränkt möglich.



## 4.2 Hilfequoten nach Typ der Bedarfsgemeinschaft (BG)

September 2015

### Hilfequoten von Bedarfsgemeinschaften

- in Prozent -

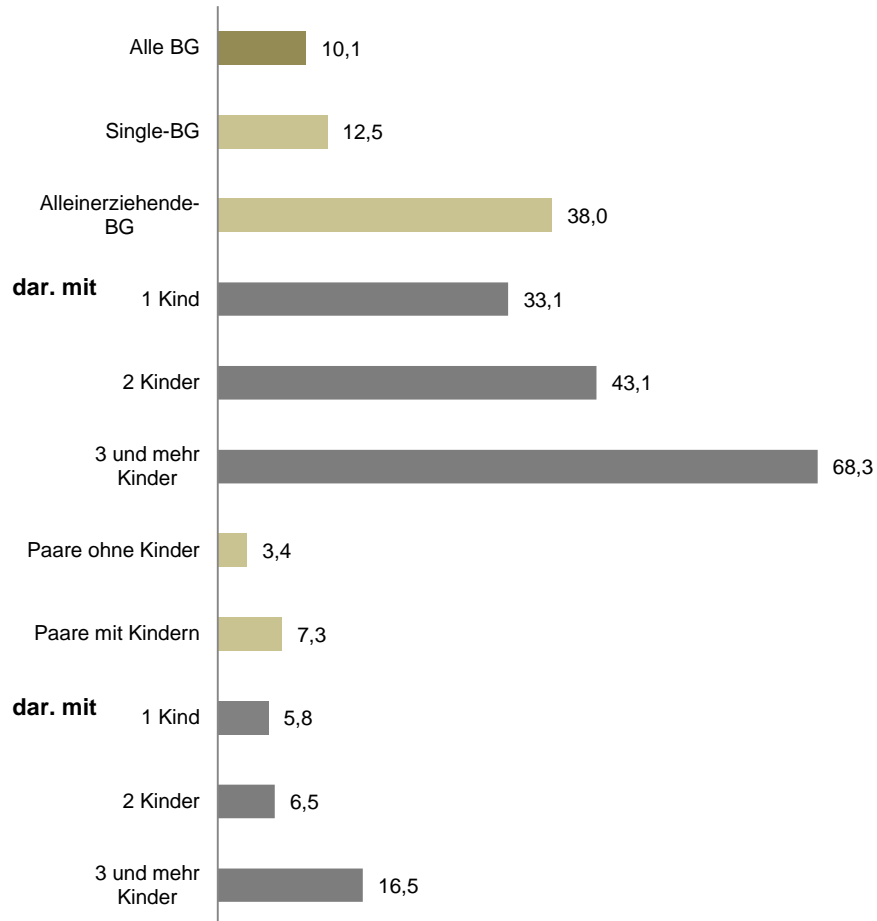

### Analyse

Im **September 2015** bezogen von allen Familien und Lebensformtypen in Privathaushalten (im Sinne des SGB II-BG-Konzepts) 10,1 Prozent Leistungen aus der Grundsicherung.

Die Höhe der Hilfequote wird von **Lebensform und Kinderzahl** bestimmt. Generell weisen Paare ohne Kinder mit 3,4 Prozent und Paare mit ein bis zwei Kindern mit 5,8 und 6,5 Prozent die niedrigsten Quoten auf. Alleinerziehende haben dagegen das weitaus höchste Risiko auf Leistungen aus der Grundsicherung angewiesen zu sein: Ihre Hilfequote liegt bei 38,0 Prozent.

Die Hilfebedürftigkeit nimmt mit der Zahl der Kinder deutlich zu. Sie liegt bei Paaren mit drei und mehr Kindern bei 16,5 Prozent und erreicht bei Alleinerziehenden mit drei und mehr Kindern 68,3 Prozent.

### Methodische Hinweise

Hilfequoten für Bedarfsgemeinschaften setzen Bedarfsgemeinschaften des jeweiligen Familientyps in Beziehung zu allen Familien oder Lebensformen des selben Typs in der Bevölkerung. Die Zahl der Familien- und Lebensformen in Privathaushalten als Bezugsgröße für den jeweiligen BG-Typ wurde durch Sonderauswertungen aus dem Mikrozensus ermittelt. Die Darstellungslogik im Mikrozensus entspricht weitgehend der der Grundsicherungsstatistik; Unterschiede in den beiden Konzepten wurden durch die Berücksichtigung von Strukturinformationen ausgeglichen, so dass eine Nachbildung der BG-Typen anhand der Informationen aus dem Mikrozensus möglich war. Auswertungen aus dem Mikrozensus liegen als Jahresdurchschnittswerte bis 2013 vor.

Die Ergebnisse des Mikrozensus 2013 wurden auf einen neuen Hochrechnungsrahmen (mit Daten des Zensus 2011) umgestellt. Zur besseren Vergleichbarkeit wurden auch die Ergebnisse der Mikrozensus aus den Jahren 2011 und 2012 auf die neue Basis umgestellt und die BG-Hilfequoten rückwirkend bis 2011 revidiert. Dies kann bei den Hilfequoten zu deutlichen Abweichungen gegenüber früheren Auswertungen kommen.

### 4.3 Zerlegung der Hilfequoten in Eintritts-, Verbleibs- und Verhärtingsrisiko - Soziodemografische Merkmale

Juni 2015

Deutschland

Leistungsberechtigte Personen (IP)	Gesamtrisiko	Teiltrisiken					Verhärtung (bisherige Dauer)	
	Hilfe-Quote	Eintrittsrisiko		Verbleibsrisiko nach Eintritt (abgeschlossene Dauer <sup>2)</sup> )			Verhärtung (bisherige Dauer)	
		insgesamt	ohne Unterbrechung <sup>1)</sup>	unter 1 Jahr	1 bis unter 4 Jahre	4 Jahre und länger	4 Jahre und länger	eLb im Langzeitleistungsbezug (15 Jahre und älter)
	in%	Anteil in%		Anteil in%			Anteil in%	
	1	2	3	4	5	6	7	8
<b>Insgesamt (IP)</b>	<b>9,5</b>	<b>3,9</b>	<b>2,0</b>	<b>48,8</b>	<b>29,0</b>	<b>22,2</b>	<b>45,8</b>	<b>x</b>
darunter								
<b>erwerbsfähige Leistungsberechtigte (eLb)</b>								
<b>insgesamt</b>	<b>8,2</b>	<b>3,2</b>	<b>1,7</b>	<b>47,6</b>	<b>28,9</b>	<b>23,5</b>	<b>48,1</b>	<b>69,7</b>
darunter:								
<b>Alter</b>								
15 bis unter 25 Jahren	8,8	4,8	2,5	53,1	26,4	20,6	39,9	61,8
25 bis unter 50 Jahren	9,0	3,8	2,1	50,2	31,1	18,7	42,9	66,5
50 Jahre und älter	6,7	1,6	0,8	35,4	25,6	39,0	63,5	81,0
<b>Geschlecht</b>								
Frauen	8,5	3,1	1,6	44,5	28,7	26,7	50,9	72,1
Männer	7,9	3,4	1,8	50,1	29,0	20,8	45,2	67,2
<b>Nationalität</b>								
Deutsche	6,9	2,6	1,3	46,9	28,3	24,7	51,0	72,4
Ausländer	18,1	8,0	4,9	49,7	30,8	19,4	39,8	61,9
<b>nichterwerbsfähige Leistungsberechtigte</b>								
<b>nEf unter 15 Jahren</b>	<b>15,6</b>	<b>7,0</b>	<b>3,7</b>	<b>52,7</b>	<b>29,7</b>	<b>17,6</b>	<b>39,1</b>	<b>x</b>

IP = leistungsberechtigte Personen; eLb = erwerbsfähige Leistungsberechtigte; nEf = nichterwerbsfähige Leistungsberechtigte

<sup>1)</sup> innerhalb eines Jahres <sup>2)</sup> 31-Tage-Lückenregel; ohne Trägerwechsel

Hilfe-Quote = Bestand Juni 2015 / Bevölkerung der jeweiligen soziodemografischen Gruppe (siehe Tabelle 4.1).

Eintrittsrisiko = Zugang gleitende Jahressumme bezogen auf Bevölkerung der jeweiligen soziodemografischen Gruppe.

Verbleibsrisiko = Anteil der jeweiligen Dauerkategorie am Abgang von Leistungsberechtigten der jeweiligen soziodemografischen Gruppe.

Verhärtung = Anteil der jeweiligen Dauerkategorie am Bestand der Leistungsberechtigten der jeweiligen soziodemografischen Gruppe.

Langzeitleistungsbezug = eLb mit mindestens 21 Monaten Hilfebedürftigkeit in den letzten 24 Monaten.

### 4.3 Zerlegung der Hilfequoten in Eintritts-, Verbleibs- und Verhärtungsrisiko - Soziodemografische Merkmale

Juni 2015

#### Risikokomponenten nach Alter

- Anteil in Prozent -

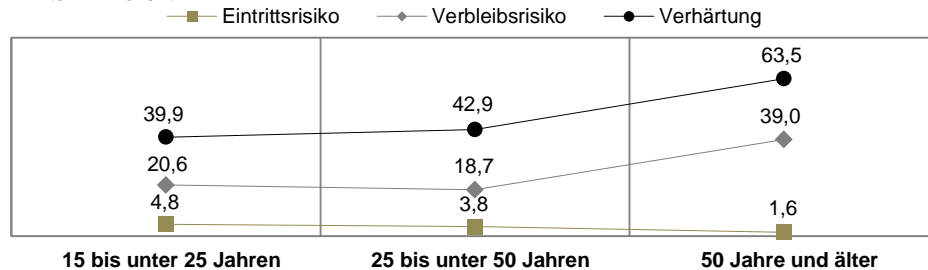

#### Risikokomponenten nach Geschlecht

- Anteil in Prozent -

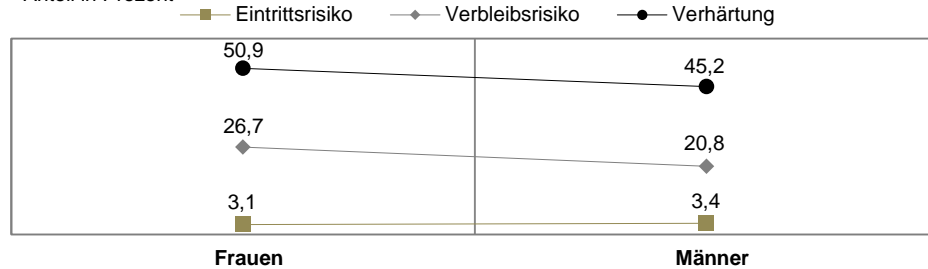

#### Risikokomponenten nach Nationalität

- Anteil in Prozent -

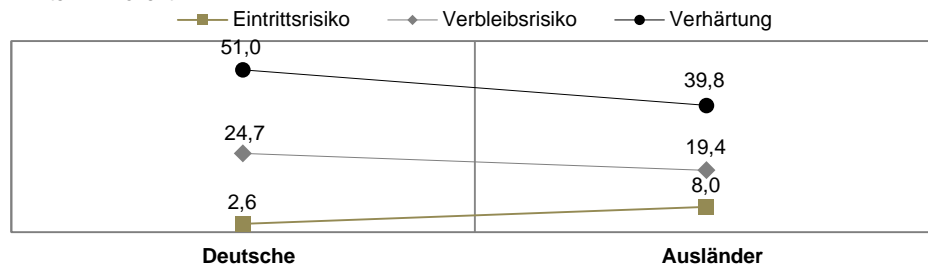

#### Analyse

Im **Juni 2015** betrug das **Risiko hilfebedürftig zu sein**, ausgedrückt in der SGB II-Hilfequote, 9,5 Prozent. Das **Eintrittsrisiko**, also das Risiko im Jahresverlauf erstmals oder erneut hilfebedürftig zu werden, belief sich auf 3,9 Prozent. Nach dem ersten oder erneuten Zugang in die Hilfebedürftigkeit verbringen 48,8 Prozent weniger als ein Jahr und 22,2 Prozent mehr als vier Jahre im Leistungsbezug (**Verbleibsrisiko**). Im Bestand belief sich der Anteil der Leistungsbezieher mit einer Dauer von mehr als vier Jahren auf 45,8 Prozent (**Verhärtung**).

Nach **Altersgruppen** differenziert, nimmt das Gesamtrisiko mit dem Alter ab. Die Teilrisiken entwickeln sich gegenläufig. So haben junge Menschen ein erheblich größeres Risiko hilfebedürftig zu werden als Menschen in den oberen Altersklassen. Jungen Menschen gelingt es aber schneller, den Leistungsbezug zu beenden. Ältere Menschen bleiben deutlich länger im Leistungsbezug und die Verhärtung ist deutlich ausgeprägter. Das Gesamtrisiko von **Frauen** ist etwas höher als das der **Männer**. Frauen haben ein geringeres Eintritts- und Verbleibsrisiko als Männer, aber eine größere Verhärtung. Markant sind die Unterschiede nach **Nationalität**: Ausländische Mitbürger haben ein weit mehr als doppelt so großes Risiko Grundsicherungsleistungen zu beziehen. Der Unterschied beruht fast ganz auf dem höheren Eintrittsrisiko von Ausländern, während das Verbleibsrisiko etwa gleich und die Verhärtung geringer ausfällt als bei Deutschen.

#### Methodische Hinweise

1. Das Gesamtrisiko, hilfebedürftig zu sein, wird durch die Hilfequoten ausgedrückt, die sich als Anteil der Leistungsberechtigten im Bestand an der Bevölkerung errechnen. Das Gesamtrisiko ergibt sich aus dem Eintritts- und dem Verbleibsrisiko.
2. Das Eintrittsrisiko ist das Risiko in einem Zeitraum hilfebedürftig zu werden. Es wird berechnet als Anteil der Zugänge in einem Jahreszeitraum an der Bevölkerung. Dabei können Zugänge herausgenommen werden, die im Jahr zuvor schon mal Leistungen bezogen haben.
3. Das Verbleibsrisiko ist das Risiko, nach dem Zugang hilfebedürftig zu bleiben. Es wird durch die Verteilung der abgeschlossenen Dauer beim Abgang beschrieben. Die abgeschlossene Dauer beim Abgang wird als Näherungswert für die erwartete Dauer beim Zugang herangezogen.
4. Die Verhärtung bzw. Verfestigung im Bestand wird mit der bisherigen Dauer beschrieben. Mit der bisherigen Dauer können die Personen identifiziert werden, die über eine lange Zeit Leistungen beziehen und deren Leistungsbezug noch weiterläuft. Langzeitleistungsbezieher sind erwerbsfähige Leistungsberechtigte, die in einem 24-

#### 4.4 Langzeitleistungsbezug (15 Jahre und älter) von erwerbsfähigen Leistungsberechtigten (eLb)

Zeitreihen

Deutschland

Zeit	Bestand erwerbsfähiger Leistungsberechtigter nach Langzeitleistungsbezug (15 Jahre und älter)										
	eLb	Veränderung				darunter					
		gegenüber Vormonat		gegenüber Vorjahr		Langzeitleistungsbezug (15 Jahre und älter)		Veränderung			
	absolut	absolut	Anteil in %	absolut	Anteil in %	absolut	Anteil in % an Sp.1	absolut	Anteil in %	absolut	Anteil in %
1	2	3	4	5	6	7	8	9	10	11	
2013	4.423.731	.	.	-19.163	-0,4	3.122.955	70,6	.	.	-51.512	-1,6
2014	4.387.178	.	.	-36.553	-0,8	3.083.265	70,3	.	.	-39.690	-1,3
Januar 2014	4.395.446	45.311	1,0	-15.535	-0,4	3.095.140	70,4	9.442	0,3	-40.415	-1,3
Februar	4.434.176	38.730	0,9	-21.818	-0,5	3.101.191	69,9	6.051	0,2	-42.975	-1,4
März	4.451.458	17.282	0,4	-30.149	-0,7	3.102.458	69,7	1.267	0,0	-44.836	-1,4
April	4.443.410	-8.048	-0,2	-39.059	-0,9	3.100.297	69,8	-2.161	-0,1	-45.226	-1,4
Mai	4.425.703	-17.707	-0,4	-43.329	-1,0	3.101.462	70,1	1.165	0,0	-42.929	-1,4
Juni	4.412.278	-13.425	-0,3	-41.988	-0,9	3.101.612	70,3	151	0,0	-41.808	-1,3
Juli	4.408.328	-3.950	-0,1	-48.411	-1,1	3.101.585	70,4	-27	0,0	-37.444	-1,2
August	4.376.932	-31.396	-0,7	-48.533	-1,1	3.080.572	70,4	-21.013	-0,7	-39.123	-1,3
September	4.345.917	-31.015	-0,7	-42.443	-1,0	3.062.850	70,5	-17.722	-0,6	-35.614	-1,1
Oktober	4.320.444	-25.473	-0,6	-44.862	-1,0	3.052.402	70,7	-10.448	-0,3	-38.182	-1,2
November	4.310.023	-10.421	-0,2	-34.391	-0,8	3.047.094	70,7	-5.308	-0,2	-34.548	-1,1
Dezember	4.322.022	11.999	0,3	-28.113	-0,6	3.052.518	70,6	5.424	0,2	-33.180	-1,1
Januar 2015	4.360.204	38.182	0,9	-35.242	-0,8	3.060.588	70,2	8.070	0,3	-34.552	-1,1
Februar	4.396.724	36.520	0,8	-37.452	-0,8	3.064.746	69,7	4.158	0,1	-36.445	-1,2
März	4.433.825	37.101	0,8	-17.633	-0,4	3.066.481	69,2	1.735	0,1	-35.977	-1,2
April	4.426.151	-7.674	-0,2	-17.259	-0,4	3.065.841	69,3	-640	0,0	-34.456	-1,1
Mai	4.410.546	-15.605	-0,4	-15.157	-0,3	3.066.015	69,5	174	0,0	-35.447	-1,1
Juni	4.401.653	-8.893	-0,2	-10.625	-0,2	3.068.342	69,7	2.327	0,1	-33.270	-1,1
Juli	4.388.863	-12.790	-0,3	-19.465	-0,4	3.063.012	69,8	-5.330	-0,2	-38.573	-1,2
August	4.358.966	-29.897	-0,7	-17.966	-0,4	3.042.698	69,8	-20.314	-0,7	-37.874	-1,2
September	4.324.654	-34.312	-0,8	-21.263	-0,5	3.024.537	69,9	-18.161	-0,6	-38.313	-1,3
Oktober											
November											
Dezember											
gleitend Vorjahr <sup>1)</sup>	4.396.125	.	.			3.092.091	70,3	.	.		
gleitend aktuell <sup>1)</sup>	4.371.173	.	.	-24.952	-0,6	3.056.189	69,9	.	.	-35.901	-1,2

<sup>1)</sup> Gleitende Jahresdurchschnitte umfassen, ausgehend vom aktuellen Berichtsmonat, immer die letzten 12 Monate.  
Langzeitleistungsbezug = eLb mit mindestens 21 Monaten Hilfebedürftigkeit in den letzten 24 Monaten.

#### 4.4 Langzeitleistungsbezug (15 Jahre und älter) von erwerbsfähigen Leistungsberechtigten (eLb)

September 2015

##### Erwerbsfähige Leistungsberechtigte im Langzeitleistungsbezug (15 Jahre u. älter)

- Zahl der Langzeitleistungsbezieher (15 Jahre u. älter) (li. Achse, abs. in Tsd.), Vorjahresveränderung  
Langzeitleistungsbezieher (15 Jahre u. älter) (re. Achse, in %); Vorjahresänderung eLb (re. Achse, in%) -

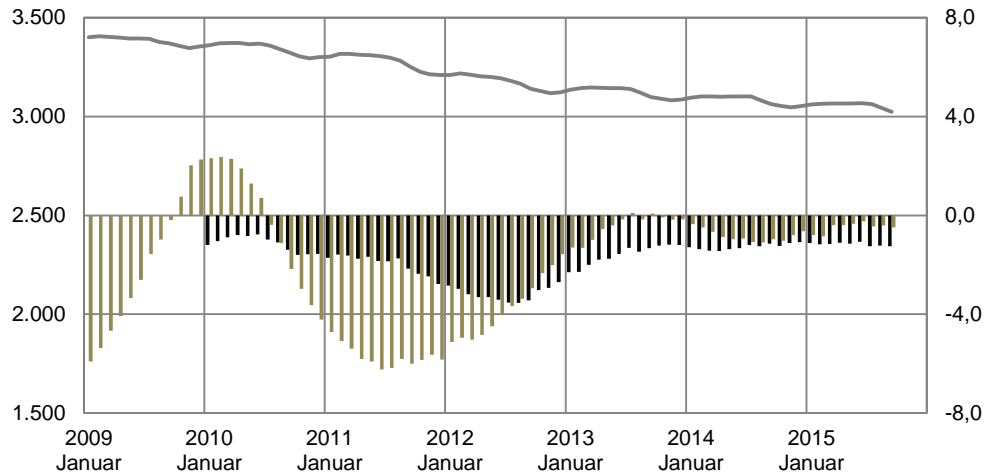

##### Anteil Langzeitleistungsbezieher (15 Jahre u. älter) an allen eLb

- in Prozent -

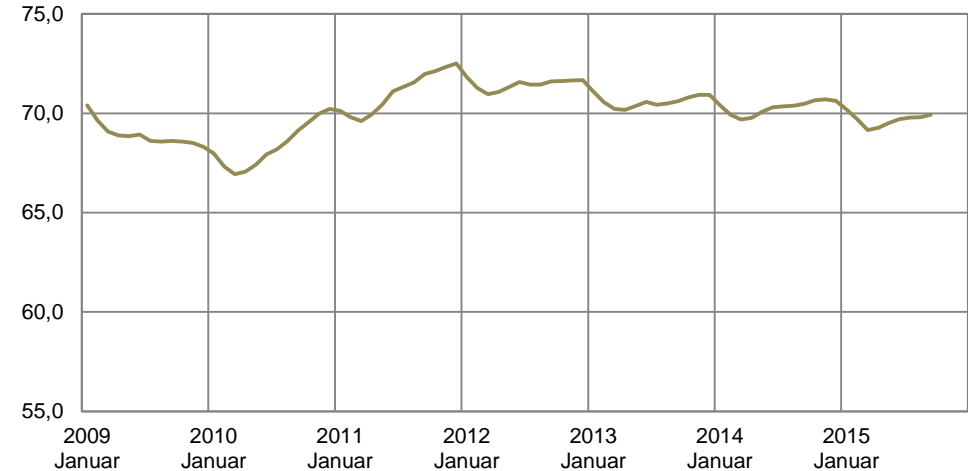

##### Analyse

Im **September 2015** waren 3,02 Mio. oder 70 Prozent der erwerbsfähigen Leistungsberechtigten Langzeitleistungsbezieher mit einem Leistungsbezug von mindestens 21 Monaten in den vergangenen 24 Monaten. Die absolute Zahl der Langzeitleistungsbezieher ist im Vergleich zum Vormonat leicht gesunken (-18.000, -1 Prozent), nach -20.000 oder -1 Prozent im August. Im Vergleich zum Vorjahr hat die Zahl der Langzeitleistungsbezieher um 38.000 oder 1 Prozent abgenommen.

##### Methodische Hinweise

Langzeitleistungsbezug liegt vor, wenn Personen in den vergangenen 24 Monaten mindestens 21 Monate in der Grundsicherung für Arbeitsuchende leistungsberechtigt waren. In diesem Analytikreport werden alle erwerbsfähigen Leistungsberechtigten mit dem Merkmal Langzeitleistungsbezug ermittelt und ihr Anteil an allen erwerbsfähigen Leistungsberechtigten berechnet. In den Kennzahlen nach 48a SGB II, die für Steuerzwecke verwendet werden, wird der Langzeitleistungsbezug auf erwerbsfähige Leistungsberechtigte ab Vollendung des 17. Lebensjahres eingeschränkt und ihr Anteil an allen erwerbsfähigen Leistungsberechtigten ab dem vollendeten 17. Lebensjahr berechnet.

## 5.1 Geldleistungen für Bedarfsgemeinschaften (BG)

Zeitreihen

Deutschland

Zeit	Geldleistungen für Bedarfsgemeinschaften													
	Insgesamt	Nettoleistungen <sup>1)</sup>	darunter									Sozialversicherungsbeiträge <sup>2)</sup>	Sonstige Leistungen <sup>3)</sup>	
			Arbeitslosengeld II			Sozialgeld			Leistungen für Unterkunft und Heizung					
	je BG	je BG	Insgesamt	Regelleistung		Insgesamt	Regelleistung		Insgesamt	lfd. Leistung		Insgesamt	Insgesamt	
			je BG	je BG	je BG mit Leistung	je BG	je BG	je BG mit Leistung	je BG	je BG	je BG mit Leistung			
in Euro														
	1	2	3	4	5	6	7	8	9	10	11	12	13	
2013	844	703	347	324	363	14	14	98	347	341	359	131	5	
2014	866	721	355	331	371	16	16	106	355	350	368	134	5	
Januar 2014	865	720	356	332	372	16	16	105	352	347	366	135	5	
Februar	866	721	357	333	373	16	16	105	353	348	366	135	5	
März	867	721	357	334	373	16	16	105	353	348	366	135	5	
April	865	720	356	333	372	16	16	105	353	348	366	134	5	
Mai	864	720	355	332	372	16	16	105	354	348	366	134	5	
Juni	863	719	354	331	371	16	16	106	353	348	367	134	5	
Juli	867	721	355	331	371	16	16	106	356	350	369	134	6	
August	865	720	354	330	370	16	16	107	355	349	368	134	6	
September	867	722	354	330	371	16	16	107	357	352	371	134	5	
Oktober	871	725	353	329	370	16	16	107	361	356	375	134	6	
November	867	722	353	329	371	16	16	107	358	353	371	135	5	
Dezember	867	722	353	330	371	16	16	107	357	352	371	135	5	
Januar 2015	887	736	364	340	380	18	17	112	358	354	374	142	5	
Februar	887	736	365	341	381	18	17	112	358	353	373	142	5	
März	890	737	366	341	381	18	18	114	359	354	374	141	6	
April	886	735	364	340	381	18	17	114	358	353	373	141	6	
Mai	886	734	363	339	380	18	17	114	359	354	373	141	5	
Juni	887	734	362	338	380	18	17	114	360	354	374	141	6	
Juli	887	734	362	337	379	18	17	114	360	355	375	141	6	
August	885	733	361	336	379	18	18	115	359	354	374	141	6	
September	886	734	361	336	379	18	18	115	360	355	375	141	6	
Oktober														
November														
Dezember														

Alle Daten bis 2010 im August inklusive Leistungen für die Schule gem. § 24a SGB II a.F. (gültig bis 31.12.2010)

<sup>1)</sup> Nettoleistungen umfassen Arbeitslosengeld II, Sozialgeld und laufende Leistungen für Unterkunft und Heizung, nicht enthalten sind Sozialversicherungsbeiträge und sonstige Leistungen. Der befristete Zuschlag nach Bezug von Arbeitslosengeld gemäß § 24 SGB II a.F. ist zum 1.1.2011 entfallen.

<sup>2)</sup> Einschließlich Sozialversicherungszuschüsse, ab Januar 2011 ohne Zuschüsse zur Rentenversicherung, da die Rentenversicherungspflicht der Arbeitslosengeld II-Empfänger gemäß § 3 S. 1 Nr. 3a SGB VI zum 1.1.2011 entfallen ist.

<sup>3)</sup> Die abweichende Erbringung von Leistungen nach § 23 Abs. 3 Nr.1 und Nr. 2 (Erstausstattung Wohnung bzw. Kinder) SGB II a.F. wurden zum 1.1.2011 in den § 24 Abs. 3 Nr. 1 und Nr. 2 SGB II überführt.

Mehrtägige Klassenfahrten nach § 23 Abs. 3 Nr. 3 SGB II a.F. wurden zum 1.1.2011 in den § 28 Abs. 2 Nr. 2 SGB II (Bedarfe für Bildung und Teilhabe) überführt.

## 5.1 Geldleistungen für Bedarfsgemeinschaften (BG)

September 2015

### Geldleistungen für Bedarfsgemeinschaften

- in Euro -

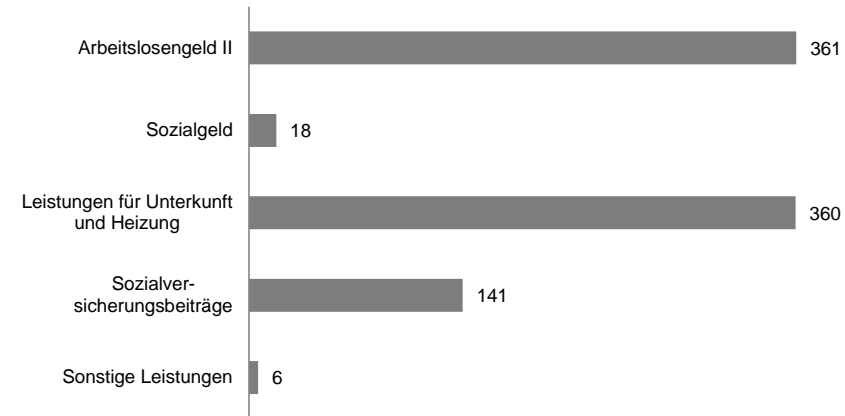

### Durchschnittliche Leistung je Bedarfsgemeinschaft

- in Euro -

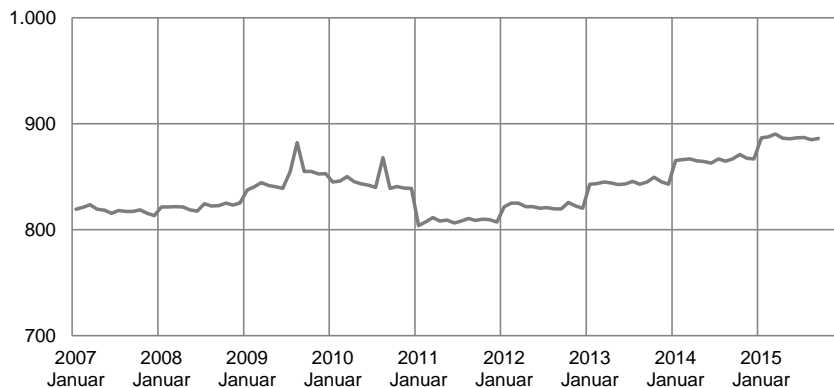

Alle Daten ohne Jobcenter in getrennter Aufgabenwahrnehmung (JC gAw).

### Analyse

Für eine Durchschnitts-Bedarfsgemeinschaft (BG) mit 1,9 Personen wurden im **September 2015** durchschnittlich 886 Euro aufgewendet; darin sind **alle Leistungen** der Grundsicherung zum Lebensunterhalt enthalten. Rechnet man Sozialversicherungsbeiträge bzw. -zuschüsse und sonstige Leistungen heraus, erhielt eine Durchschnitts-Bedarfsgemeinschaft eine **Nettoleistung** in Höhe von 734 Euro. Damit fallen die durchschnittliche Gesamtgeldleistung und die durchschnittliche Nettoleistung merklich höher aus als im Jahr 2014, was sich insbesondere mit der Anpassung der Regelleistungen zum 1. Januar 2015 erklärt.

Der deutliche Rückgang der durchschnittlichen Gesamtgeldleistungen von Dezember 2010 auf Januar 2011 (siehe Grafik) beruht darauf, dass für Arbeitslosengeld II-Bezieher seit Januar 2011 keine Rentenversicherungsbeiträge mehr abgeführt werden. In Bezug auf die Entwicklung der Gesamtgeldleistungen im August 2009 und August 2010 (siehe Grafik) ist zu beachten: In diesen Berichtsmonaten wurden die Gesamtgeldleistungen inklusive einmaliger Leistungen für Schulmaterialien ausgewiesen.

Die Gesamtgeldleistungen variieren nach der **Größe der BG** und reichen im **September 2015** von durchschnittlich 757 Euro für eine BG mit einer Person bis zu 1.499 Euro für eine BG mit fünf und mehr Personen (vgl. 5.2). Aber auch bei gleicher BG-Größe unterscheiden sich die Geldleistungen deutlich: Zum einen variiert das Mietniveau, zum anderen erhielten nicht alle BG einen Zuschlag für Mehrbedarfe (z.B. bei Schwangerschaft oder Behinderung). Ein weiterer wichtiger Grund ist, dass **eigenes Einkommen** den Anspruch verringern kann. Generell kann man sagen: In rund 60 Prozent der BG gibt es verfügbares Einkommen, darunter in rund 35 Prozent der BG Erwerbseinkommen, in rund 36 Prozent Kindergeld, in rund 10 Prozent Unterhalt und in rund 8 Prozent andere Sozialleistungen (u.a. Arbeitslosengeld; vgl. 5.3).

### Methodische Hinweise

- Angaben zu Geldleistungen für Bedarfsgemeinschaften (BG) basieren auf den statistischen Daten aus den IT Fachverfahren der BA sowie XSozial-BA-SGB II. Aufgrund der unterschiedlichen zeitlichen und inhaltlichen Abgrenzung besteht keine vollständige Deckungsgleichheit der aus den Fachverfahren ermittelten Leistungsdaten mit den Haushaltsdaten. Ein direkter Vergleich mit den kalendermonatlich ermittelten Haushaltsdaten ist nur eingeschränkt möglich.
- Angaben zu verfügbarem Einkommen basieren auf den IT-Fachverfahren der BA sowie XSozial-BA-SGB II.
- Die zusätzlichen Leistungen für die Schule gemäß § 24a SGB II sind zum 1.1.2011 in den § 28 Absatz 3 SGB II als Teil des Bildungs- und Teilhabepakets überführt worden, bis 31.12.2010 in den Augustwerten enthalten.

## 5.2 Durchschnittliche Geldleistung je Bedarfsgemeinschaft (BG) nach Größe und Typ

Zeitreihen

Deutschland

Zeit	Alle BG	nach Größe					nach Typ			
		mit einer Person <sup>1)</sup>	mit zwei Personen	mit drei Personen	mit vier Personen	mit fünf und mehr Personen	Single-BG <sup>1)</sup>	Alleinerziehende-BG <sup>2)</sup>	Paare ohne Kinder	Paare mit Kindern <sup>2)</sup>
	in Euro									
	1	2	3	4	5	6	7	8	9	10
2013	844	723	873	991	1.143	1.411	734	897	885	1.166
2014	866	740	893	1.021	1.176	1.457	753	925	893	1.200
Januar 2014	865	739	893	1.022	1.178	1.456	751	921	901	1.203
Februar	866	739	895	1.024	1.181	1.462	751	924	897	1.204
März	867	739	895	1.025	1.182	1.463	752	925	897	1.206
April	865	738	893	1.022	1.177	1.455	751	924	894	1.200
Mai	864	739	891	1.019	1.173	1.453	751	923	893	1.197
Juni	863	737	890	1.017	1.169	1.449	750	922	890	1.193
Juli	867	740	894	1.023	1.176	1.460	752	930	892	1.200
August	865	739	892	1.020	1.171	1.453	751	928	889	1.194
September	867	740	893	1.021	1.177	1.459	753	927	890	1.199
Oktober	871	745	897	1.025	1.180	1.460	757	926	900	1.205
November	867	742	892	1.020	1.172	1.456	756	924	888	1.197
Dezember	867	742	891	1.019	1.174	1.454	756	922	888	1.198
Januar 2015	887	757	910	1.045	1.206	1.499	770	946	905	1.232
Februar	887	757	910	1.046	1.207	1.500	771	946	906	1.234
März	890	759	911	1.049	1.211	1.509	772	950	908	1.240
April	886	757	906	1.042	1.202	1.500	770	946	903	1.231
Mai	886	757	906	1.040	1.199	1.497	770	946	903	1.228
Juni	887	757	906	1.040	1.199	1.499	770	947	904	1.229
Juli	887	757	906	1.041	1.198	1.498	770	949	904	1.229
August	885	755	904	1.037	1.196	1.492	769	946	903	1.225
September	886	757	903	1.037	1.197	1.499	770	939	905	1.231
Oktober										
November										
Dezember										

<sup>1)</sup> Zum Unterschied "BG mit einer Person" und "Single-BG" siehe Methodische Hinweise S. 62.

<sup>2)</sup> Das Kindermerkmal bezieht sich auf minderjährige Kinder.



## 5.2 Durchschnittliche Geldleistung je Bedarfsgemeinschaft (BG) nach Größe und Typ

September 2015

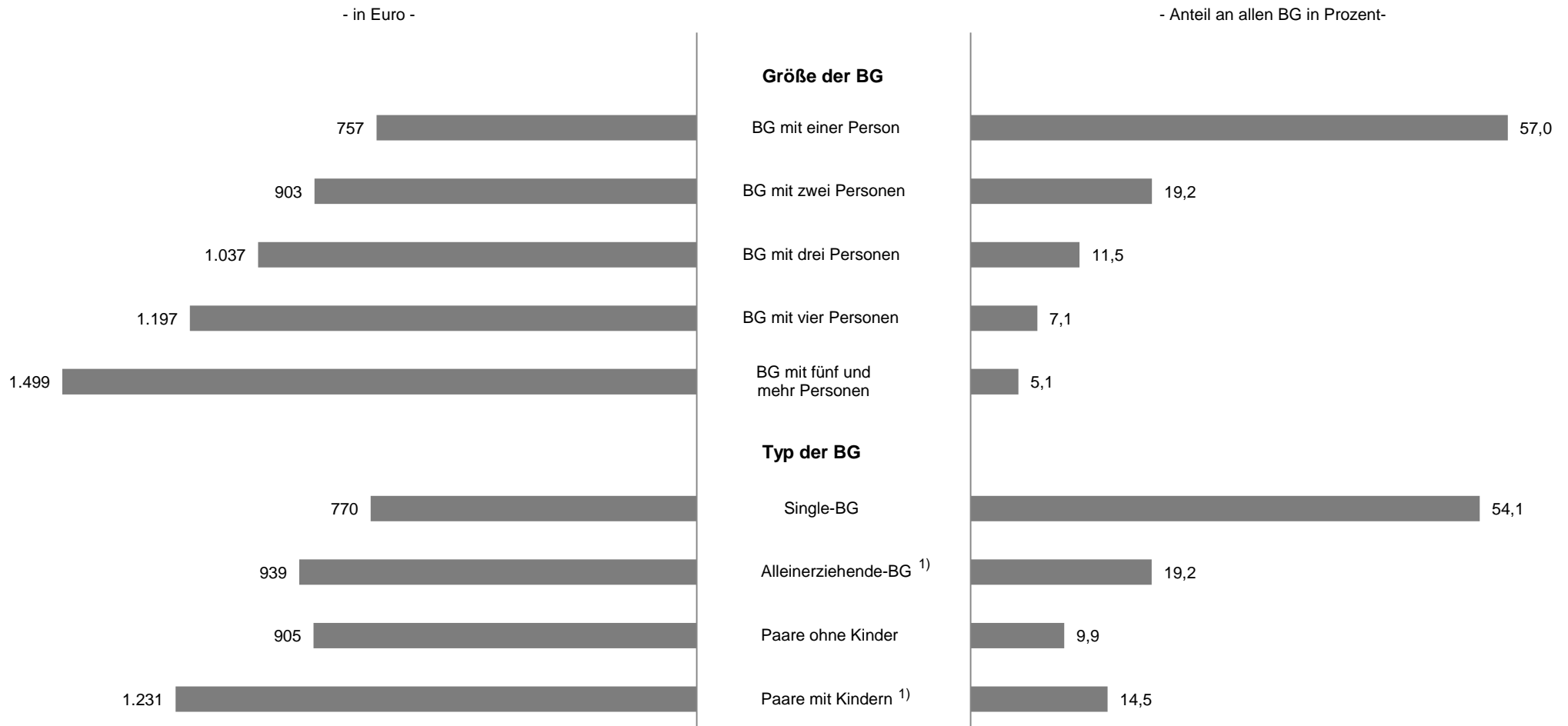

<sup>1)</sup> Das Kindermerkmal bezieht sich auf minderjährige Kinder.

### 5.3 Verfügbares Einkommen bei Bedarfsgemeinschaften (BG)

Zeitreihen

Deutschland

Zeit	BG mit verfügbarem Einkommen		durchschnittliches verfügbares Einkommen		darunter							
					Kindergeld <sup>1)</sup>		Unterhalt		Sozialleistungen		Erwerbstätigkeit	
	absolut	in %	bezogen auf alle BG	bezogen auf BG mit verf. Einkommen	bezogen auf alle BG	bezogen auf BG mit verf. Einkommen	bezogen auf alle BG	bezogen auf BG mit verf. Einkommen	bezogen auf alle BG	bezogen auf BG mit verf. Einkommen	bezogen auf alle BG	bezogen auf BG mit verf. Einkommen
	1	2	Euro	Euro	Anteil in %	Euro	Anteil in %	Euro	Anteil in %	Euro	Anteil in %	Euro
2013	2.024.704	60,9	365	599	35,3	310	10,0	213	8,1	436	35,5	510
2014	2.012.777	60,9	375	615	35,6	313	10,4	218	8,1	443	35,5	525
Januar 2014	2.022.029	61,1	370	606	35,2	311	10,1	214	8,0	438	35,8	518
Februar	2.022.670	60,6	369	608	35,4	313	10,4	218	8,4	445	34,7	515
März	2.032.932	60,7	369	607	35,5	313	10,3	218	8,4	444	34,9	512
April	2.036.318	60,9	372	610	35,5	313	10,4	218	8,2	442	35,3	518
Mai	2.031.643	61,0	375	614	35,6	313	10,4	218	8,1	441	35,5	523
Juni	2.029.149	61,2	377	616	35,8	313	10,4	218	8,0	440	35,7	527
Juli	2.029.461	61,3	378	616	35,8	314	10,4	218	8,0	442	35,8	527
August	2.015.675	61,2	377	617	35,7	313	10,4	218	7,9	442	35,7	530
September	2.000.801	61,1	378	619	35,6	314	10,4	218	7,9	442	35,8	531
Oktober	1.986.956	60,9	379	622	35,5	314	10,5	218	7,8	443	35,9	533
November	1.973.713	60,7	379	625	35,6	314	10,4	218	7,9	445	35,5	537
Dezember	1.971.971	60,5	378	624	35,7	314	10,3	218	7,9	449	35,3	533
Januar 2015	1.968.576	60,0	377	628	35,9	316	10,6	222	8,1	452	34,5	535
Februar	1.964.280	59,5	374	628	36,0	316	10,5	221	8,3	455	33,8	537
März	1.974.175	59,5	375	631	36,1	316	10,4	221	8,2	454	33,9	539
April	1.970.347	59,5	378	636	36,2	316	10,4	220	8,0	452	34,1	547
Mai	1.963.769	59,5	381	639	36,4	317	10,4	220	7,9	451	34,3	552
Juni	1.962.859	59,7	383	642	36,5	317	10,5	220	7,8	451	34,5	556
Juli	1.961.988	59,8	385	644	36,6	317	10,5	221	7,8	450	34,7	558
August	1.947.883	59,7	385	645	36,5	317	10,5	223	7,7	450	34,7	561
September	1.933.005	59,7	385	646	36,4	317	10,3	230	7,7	449	34,8	561
Oktober												
November												
Dezember												

<sup>1)</sup> Kindergeld kann gem. § 63 Abs.1 i. V.m. § 32 EStG unter bestimmten Voraussetzungen (z.B. bei Berufsausbildung) auch für Kinder nach Vollendung des 18. Lebensjahres gezahlt werden. Somit kann es neben der Anrechnung von Kindergeld für die minderjährigen Kinder in der BG auch zur Anrechnung von Kindergeld für die volljährigen Kinder in der BG sowie ggf. auch für den bevollmächtigten eLb und/oder ggf. dessen Partner als Kind selbst kommen.

### 5.3 Verfügbares Einkommen bei Bedarfsgemeinschaften (BG)

September 2015

#### Durchschnittlich verfügbares Einkommen bei Bedarfsgemeinschaften

- in Euro - <sup>1)</sup>

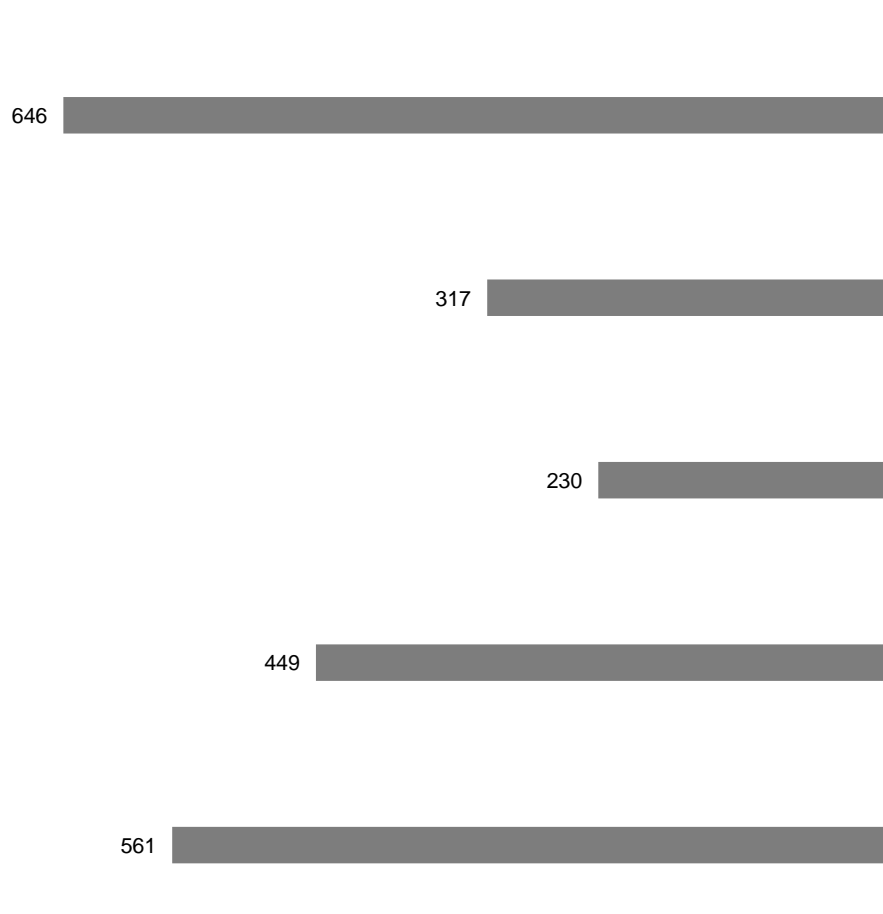

- Anteil an allen BG in Prozent- <sup>2)</sup>

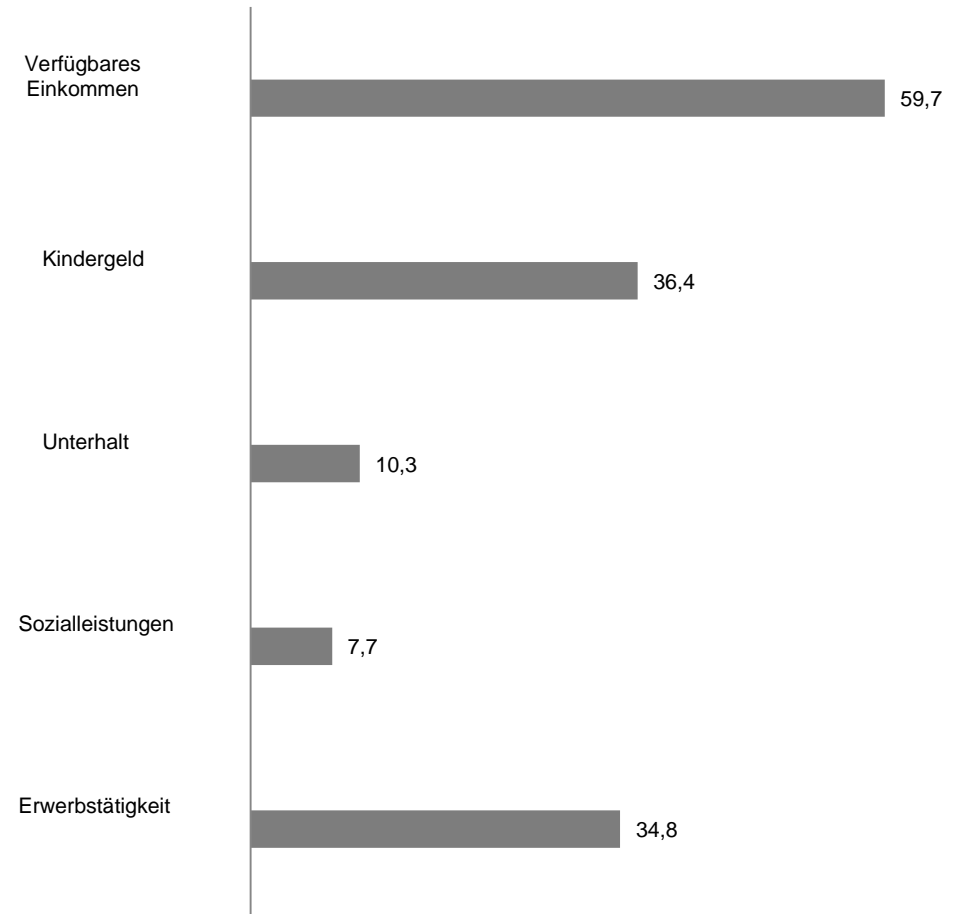

<sup>1)</sup> Bezogen auf Bedarfsgemeinschaften mit verfügbarem Einkommen.

<sup>2)</sup> Anteil Bedarfsgemeinschaften mit verfügbarem Einkommen an allen Bedarfsgemeinschaften.

**5.4 Bedarfe, Geldleistungen und Haushaltsbudget von Bedarfsgemeinschaften (BG)**

September 2015

Deutschland

BG-Merkmale <sup>1)</sup>	Anzahl BG	laufender Netto-Bedarf				angerechnetes Einkommen	laufende Netto-Geldleistungen <sup>4)</sup>	verfügbares Einkommen	Haushaltsbudget <sup>5)</sup>	außerdem					
		Insgesamt	darunter:							6	7	8	9	10	11
			Wohnkosten <sup>2)</sup>	darunter:											
				anerkannte Betriebskosten <sup>3)</sup>	anerkannte Heizkosten <sup>3)</sup>										
in Euro															
1	2	3	4	5	6	7	8	9	10	11					
<b>Alle Bedarfsgemeinschaften</b>	3.238.706	1.044	394	72	59	308	734	385	1.119	12	141				
darunter:															
<b>Typ der BG</b>															
<b>Single-BG</b>	1.751.296	711	309	53	45	89	619	133	751	9	143				
<b>Alleinerziehende-BG</b>	622.646	1.356	477	88	73	553	802	635	1.437	14	123				
mit einem Kind	367.843	1.170	437	79	67	442	725	531	1.257	13	119				
mit zwei Kindern	180.067	1.507	509	94	79	651	856	732	1.588	15	124				
mit drei Kindern	54.856	1.807	576	110	90	813	995	870	1.865	18	134				
mit vier und mehr Kindern	19.880	2.191	643	124	101	993	1.203	1.029	2.232	22	143				
<b>Paare ohne Kinder</b>	321.942	1.061	389	74	63	307	753	410	1.163	9	143				
<b>Paare mit Kindern</b>	471.068	1.850	600	115	90	791	1.057	959	2.017	19	155				
mit einem Kind	182.271	1.513	524	98	78	608	902	779	1.681	19	157				
mit zwei Kindern	163.179	1.842	602	115	89	805	1.035	986	2.021	17	151				
mit drei Kindern	81.622	2.176	674	131	102	956	1.219	1.117	2.337	21	152				
mit vier und mehr Kindern	43.996	2.672	775	152	120	1.189	1.484	1.315	2.799	28	164				
<b>Sonstige-BG</b>	71.424	1.119	431	82	67	381	731	506	1.237	7	155				

Durchschnittswerte immer bezogen auf alle Bedarfsgemeinschaften des jeweiligen Typs.

<sup>1)</sup> Das Kindermerkmal bezieht sich auf minderjährige Kinder.

<sup>2)</sup> Ohne Heizmittelbevorratung und Nachzahlungen für Heiz- und Betriebskosten.

<sup>3)</sup> Ohne Nachzahlungen für Heiz- und Betriebskosten.

<sup>4)</sup> Nettoleistungen umfassen Arbeitslosengeld II, Sozialgeld und laufende Leistungen für Unterkunft und Heizung, nicht enthalten sind sozialversicherungspflichtige Beiträge und sonstige Leistungen. Der befristete Zuschlag nach Bezug von Arbeitslosengeld gemäß § 24 SGB II a.F. ist zum 1.1.2011 entfallen.

<sup>5)</sup> Haushaltsbudget = laufende Nettogeldleistungen und verfügbares Einkommen.

<sup>6)</sup> Einmalleistungen nach § 22 Abs. 6 u. 8 SGB II (Wohnungsbeschaffungskosten, Umzugskosten u. Mietschulden) und § 24 Abs. 3 Nr. 1 und 2 SGB II (Erstausstattungen für Wohnung, Bekleidung, Schwangerschaft und Geburt)

<sup>7)</sup> Einschließlich Sozialversicherungszuschüsse, ab Januar 2011 ohne Zuschüsse zur Rentenversicherung, da die Rentenversicherungspflicht der Arbeitslosengeld II-Empfänger gemäß § 3 S. 1 Nr. 3a SGB VI zum 1.1.2011 entfallen ist.

## 5.4 Bedarfe, Geldleistungen und Haushaltsbudget von Bedarfsgemeinschaften (BG)

September 2015

### Bedarfe, laufende Geldleistungen und Haushaltsbudget von Bedarfsgemeinschaften - in Euro -

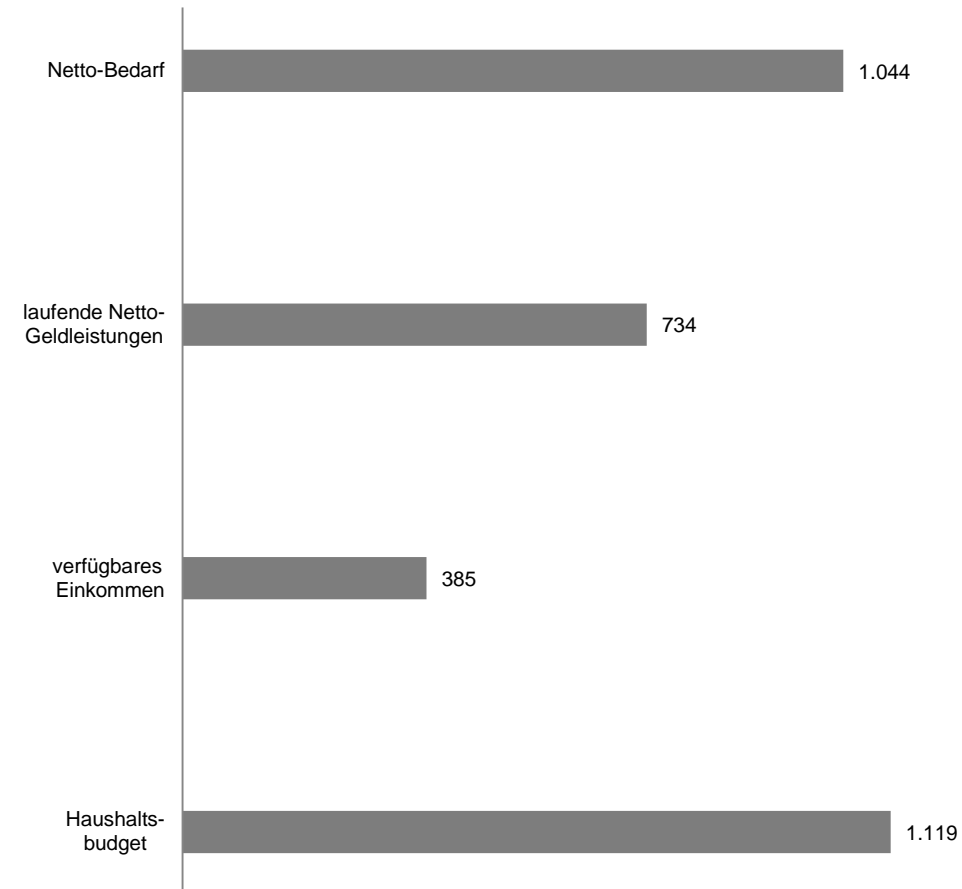

### Analyse

Für eine durchschnittliche Bedarfsgemeinschaft mit 1,9 Personen errechnet sich für **September 2015** ein monatlicher Netto-Bedarf von 1.044 Euro. Nach Abzug von angerechnetem Einkommen und von geltenden Sanktionen wurden durchschnittlich 734 Euro an laufenden passiven Leistungen (einschließlich Nachzahlungen für Heiz- und Betriebskosten) ausgezahlt.

Zuzüglich des verfügbaren Einkommens verfügte eine Bedarfsgemeinschaft im **September 2015** im Durchschnitt über ein Haushaltsbudget von 1.119 Euro. Das Haushaltsbudget variiert mit dem Typ der Bedarfsgemeinschaft und reicht dabei von 751 Euro für eine Single-BG bis 2.017 Euro für Bedarfsgemeinschaften von Paaren mit minderjährigen Kindern, darunter durchschnittlich 2.799 Euro für BG von Paaren mit vier und mehr Kindern.

### Methodische Hinweise

Netto-Bedarf und Netto-Geldleistungen umfassen Arbeitslosengeld II, Sozialgeld, Mehrbedarfzuschläge und laufende Leistungen für Unterkunft und Heizung, nicht enthalten sind Sozialversicherungsbeiträge und Einmalleistungen. Der befristete Zuschlag nach Bezug von Arbeitslosengeld ist zum 1.1.2011 entfallen. Das Haushaltsbudget ist die Summe von laufenden Netto-Geldleistungen und verfügbarem Einkommen. Die Durchschnittswerte sind immer bezogen auf alle Bedarfsgemeinschaften des jeweiligen Typs. Vgl. ausführlicher hierzu die Erläuterungen im Methodischen Anhang.

## Methodische Hinweise

### Datengenese und Hochrechnung

Die Angaben über Leistungen der Grundsicherung für Arbeitsuchende beruhen auf Auswertungen aus den IT-Fachverfahren der BA und aus Datenlieferungen kommunaler Träger. Gemeinsame Einrichtungen bzw. BA-Dienststellen nutzen das IT-Fachverfahren A2LL/ALLEGRO, während zugelassene kommunale Träger sowie Kommunen mit geteilter Aufgabenwahrnehmung meist eigene IT-Verfahren verwenden und die entsprechenden Einzeldaten gemäß § 51 b SGB II über den Datenstandard (XSozial-BA-SGB II) an die Statistik der BA melden. Bestimmte Auswertungen können derzeit nur auf Basis von Daten aus dem IT-Fachverfahren der BA erstellt werden. Je nach Datengrundlage werden die Daten der Kreise und kreisfreien Städte unterschiedlich plausibilisiert und bei unplausibler bzw. unvollständiger Datenlage auf Bundes- und Länderebene hochgerechnet. Die im Report präsentierten Zeitreihen zu den Bewegungen basieren bis 2006 ausschließlich auf Hochrechnungen auf Grundlage von Kreisen mit vollständigen Daten in A2LL, ab 2007 einschließlich der Datenlieferungen kommunaler Träger über den Datenstandard XSozial-BA. Bei der Interpretation von Bewegungsdaten ist zu beachten: die einfache proportionale Hochrechnung gewährleistet nicht die Konsistenz im Stock-Flow-Modell, d.h. in der Regel wird folgendes Phänomen auftreten: Anfangsbestand + Zugang - Abgang  $\neq$  Endbestand.

Die Daten in diesem Report wurden überwiegend mit einer Wartezeit von drei Monaten aufbereitet. Diese Wartezeit ist vor allem deshalb notwendig, weil so nachträgliche Bewilligungen, aber auch nachträgliche Aufhebungen noch berücksichtigt werden können. In regionaler Differenzierung fällt die Untererfassung sehr unterschiedlich aus. Damit für die Beurteilung der aktuellen Entwicklung zeitnahe Informationen zur Verfügung stehen, werden die Eckwerte für Bedarfsgemeinschaften, erwerbsfähige und nicht erwerbsfähige Leistungsberechtigte **auf den erwarteten 3-Monatswert hochgerechnet**.

Zum **Berichtsmonat Januar 2011** wurde die Berichterstattung der Grundsicherung für Arbeitsuchende von einer getrennten auf eine integrierte Datenbasis umgestellt. Dabei werden die Daten aus den verschiedenen Datenquellen (BA-Verfahren und mittels XSozial-BA-SGB II übermittelte Daten der kommunalen Träger) zu gemeinsamen Historien auf Personenebene zusammengeführt und somit eine integrierte Auswertungsebene über alle Trägerformen geschaffen. Im Zuge der Einführung der integrierten Statistik zur Grundsicherung für Arbeitsuchende wurden die Daten geringfügig revidiert. Nähere Informationen können dem Methodenbericht "Integrierte Statistik zur Grundsicherung für Arbeitsuchende" entnommen werden <http://statistik.arbeitsagentur.de/Navigation/Statistik/Grundlagen/Methodenberichte/Methodenberichte-Nav.html>

### Datenrevision zum Berichtsmonat März 2013

Im März 2013 wurde die Datenbasis für die integrierte Grundsicherungsstatistik rückwirkend bis Oktober 2010 partiell neu aufgebaut. Die Datenrevision kann aufgrund der umfangreichen Zeitreihen in diesem Produkt derzeit noch nicht realisiert werden. Vormonats- und Vorjahresvergleiche können von anderweitig veröffentlichten Werten abweichen.

### Anpassung der Regelaltersgrenze

Die Altersgrenze stellt den Zeitpunkt dar, ab dem für eine Person kein Anspruch mehr auf Sozialleistungen nach dem SGB III bzw. SGB II besteht und stattdessen unter den Anspruchsvoraussetzungen des SGB VI die Regelaltersrente geleistet wird. Bisher lag die Altersgrenze bei 65 Jahren. Am 20.04.2007 wurde das "Gesetz zur Anpassung der Regelaltersgrenze an die demografische Entwicklung und zur Stärkung der Finanzierungsgrundlagen der gesetzlichen Rentenversicherung" beschlossen. Dieses sieht eine sukzessive Anhebung der Altersgrenze von 65 auf 67 Jahre vor. Ab 01.01.2012 sind die ersten Personen des Geburtsjahrgangs 1947 von dieser Anhebung betroffen. Die letzte Anhebung der Altersgrenze findet für den Geburtsjahrgang 1964 am 01.01.2031 statt. Im Zuge der Datenrevision zum Berichtsmonat Juli 2012 wurde eine Anpassung der Altersgrenze vorgenommen. Aufgrund der Änderung in § 7a SGB II zum 1. April 2011, nach der die Altersgrenze nicht mehr mit dem 65. Geburtstag erreicht wird, sondern erst mit Ablauf des Monats, in dem das 65. Lebensjahr vollendet wird, kommt es zu einer Verschiebung der Personen von den nicht erwerbsfähigen Personen in die Gruppe der erwerbsfähigen Personen.

### Messverfahren für Bewegungen von Bedarfsgemeinschaften ab Berichtsmonat Oktober 2012 ausgesetzt

Im bisherigen Messverfahren zu Bewegungen von Bedarfsgemeinschaften werden auch Bewegungen erzeugt, die nicht als Entstehen oder Überwinden von Hilfebedürftigkeit interpretiert werden können. Dies birgt das Risiko von Fehlinterpretationen. Daher wird die statistische Berichterstattung über Bewegungen von Bedarfsgemeinschaften bis auf Weiteres ausgesetzt, bis ein Messkonzept entwickelt und eingeführt worden ist, das die Interpretation erleichtert. Eine Überprüfung der Datenqualität auf Basis der Ergebnisse in den technischen Rückmeldungen war bisher nur schwer möglich

## Methodische Hinweise

### Typen von Bedarfsgemeinschaften

Typen von Bedarfsgemeinschaften werden auf Basis der Personenkonstellationen in der Bedarfsgemeinschaft konstruiert. Die Zusammensetzung wird anhand von Anzahl der Personen in der Bedarfsgemeinschaft, Alter der Mitglieder, Rolle in der Bedarfsgemeinschaft und Erwerbsfähigkeitsstatus analysiert. Eine Restkategorie von Bedarfsgemeinschaften, die nicht unmittelbar einem Typus zugeordnet werden können, bleibt, so dass die Summe aller Bedarfsgemeinschaften nach Bedarfsgemeinschafts-Typen nicht identisch ist mit der Summe aller Bedarfsgemeinschaften.

Single-Bedarfsgemeinschaft: Der Typus gibt die Bedarfsgemeinschaften an, in denen eine erwachsene Person als erwerbsfähiger Leistungsberechtigter lebt und dieser Person die Rolle „Bevollmächtigter der Bedarfsgemeinschaft (BVEHB)“ zugeschrieben wird. Die Zahl ist nicht identisch mit der Zahl der Ein-Personen- Bedarfsgemeinschaft. Es gibt Bedarfsgemeinschaften, in denen z.B. nur ein minderjähriges Kind bestandsrelevant ist, während die Eltern / ein Elternteil aufgrund eines Ausschlussgrundes (z.B. BAföG-Bezug) nicht gezählt werden. Der geschilderte Fall ist keine Single- Bedarfsgemeinschaft.

Alleinerziehende-Bedarfsgemeinschaft: In diesen Bedarfsgemeinschafts-Konstellationen leben ein BVEHB (unabhängig vom Alter) mit einem oder mehreren minderjährigen Kindern.

Paare mit und ohne Kinder: In diesen Typen leben ein BVEHB mit einem Partner zusammen. Darüber hinaus können ein oder mehr minderjährige unverheiratete Kinder in der Bedarfsgemeinschaft sein.

### Bewegungen in der Statistik zur Grundsicherung für Arbeitsuchende

Als Bewegung werden Zu- und Abgänge über Statusänderungen definiert. Ein Zugang liegt vor, wenn ein Bestandsstatus wechselt von „nicht im Bestand“ zu „im Bestand“, umgekehrt liegt ein Abgang vor, wenn ein Statuswechsel von „im Bestand“ zu „nicht im Bestand“ erfolgt. Kriterien für die Bestandsrelevanz einer Person sind das Vorliegen eines gültigen Bewilligungszeitraums der Person, das Vorliegen eines gültigen Bewilligungszeitraums der Bedarfsgemeinschaft, der die Person angehört, und das Vorliegen einer Leistungszahlung an die Bedarfsgemeinschaft für diesen Zeitraum.

Berücksichtigt und gezählt werden alle Statusänderungen im Zeitraum zwischen zwei aufeinander folgenden Stichtagen. Ziel ist die Konsistenz im Zeitablauf, gemessen im Stock-Flow-Modell. Dabei geht es um die Identität: Endbestand = Anfangsbestand + Zugang - Abgang. Für die hier vorgelegten Analysen, basierend auf der Summe der vollständigen Kreise, wurden Wechsler zwischen den Kreisen, die den grundlegenden Status nicht ändern, nicht als Zu- und Abgänge gezählt. Dies gilt auch für Wechsel in Kreise und Wechsel aus Kreisen, die zwar das Fachverfahren A2LL nutzen, nicht aber zu den mit vollständigen Daten gehören. Insofern ist die Stock-Flow-Betrachtung eingeschränkt. Dagegen werden derzeit Wechsel in Kreise, die dieses Verfahren nicht nutzen, als Abgänge gezählt, und Wechsel aus solchen Kreisen als Zugänge. Um bei regionalen Analysen unterhalb der Bundesebene die Konsistenz des Stock-Flow-Modells zu gewährleisten, werden diese Bewegungen zwischen den Trägern dort berücksichtigt. Statusänderungen aufgrund kurzzeitiger Unterbrechungen, die nicht länger als 7 Tage andauern, werden nicht als Bewegung gezählt. Bei diesen kurzzeitigen Unterbrechungen muss eher von prozessgesteuerten Bewegungen (verspätete Antragstellung bei Wiederbewilligung etc.) ausgegangen werden, denn von tatsächlicher, wenn auch nur temporärer Überwindungen der Hilfebedürftigkeit.

Die **Bewegungszahlen von Bedarfsgemeinschaften und Personen** sind zwar nicht unabhängig von einander, bedingen sich aber nicht absolut. Dies kann man sich an einer typischen Fallkonstellation vergegenwärtigen, nämlich dem Auszug eines bisher minderjährigen erwerbsfähigen Leistungsberechtigten aus der elterlichen Bedarfsgemeinschaft, bei Verbleib im selben Haushalt: Ein erwerbsfähiger Leistungsberechtigter E zieht aus Bedarfsgemeinschaft A aus und gründet Bedarfsgemeinschaft B. Dies bewirkt auf Bedarfsgemeinschaftsebene bei Bedarfsgemeinschaft A keine Bewegung, bei Bedarfsgemeinschaft B einen Zugang. Auf Personenebene bei Person E keine Bewegung, da die Unterbrechung zwischen zwei Leistungszeiträumen kleiner als 7 Tage war.

Bewegungen werden klassifiziert nach dem **zeitlichen Abstand zu einem benachbarten Leistungszeitraum im SGB II (Länge der Unterbrechung)**. Bei Zugängen wird die Unterbrechung zwischen Zugangsdatum und Beendigung des letzten SGB II-Leistungszeitraums betrachtet; bei Abgängen die Dauer der Unterbrechung zwischen Abgangsdatum und nächstem erneutem Zugangsdatum. Dabei werden bei beiden Bewegungskennzahlen (Zugang / Abgang) Statusänderungen aufgrund kurzzeitiger Unterbrechungen, die nicht länger als 7 Tage andauern, hier nicht gezählt (vgl. oben). Bei Zugängen werden zwei Kategorien der Unterbrechungsdauern dargestellt: „zwischen 7 Tagen und 3 Monaten“ und „zwischen 3 Monaten und 1 Jahr“. Bei Abgängen wird dargestellt, ob eine Person / Bedarfsgemeinschaft innerhalb eines Zeitraums von 3 Monaten nach Abgangsdatum erneut SGB II-Leistungen erhält. Die Begrenzung auf einen dreimonatigen Zeitraum beruht darauf, dass Bewegungsdaten in der regelmäßigen Berichterstattung mit einer Wartezeit von drei Monaten aufbereitet werden. Dabei dürfte der Anteil der Abgänge, die innerhalb von drei Monaten erneut zugehen, etwas untererfasst sein, da es erfahrungsgemäß nach dem Erhebungsstichtag noch zu nachträglichen Bewilligungen kommt.

In der Bewegungsstatistik der Grundsicherung wird überdies untersucht, wie viele Personen nach **Beendigung des Arbeitslosengeldbezuges im SGB III** zugehen. Diese Übertritte werden nach Dauer der Unterbrechung zwischen letztem ALG-Bezug und Zugang im SGB II-Leistungsbezug kategorisiert. Hierbei ist eine Kategorie definiert als „ALG-Vorbezug < 3 Monate“. In diese Kategorie fallen Personen, deren ALG-Ende kurz nach ihrem Zugangsdatum im SGB II erfolgt (kurzzeitige Überlappungen, aufgrund von Systemunterschieden der Bewilligungspraxis) oder deren ALG spätestens 3 Monate vor dem Zugangsdatum zum SGB II liegt.

## Methodische Hinweise

### Klassifizierung im Verhältnis zur Beendigung des ALG-Bezuges

Ende des Arbeitslosengeld-Bezugs mit Beginnmonat: Bei Zugang zum SGB II lag parallel auch ein Arbeitslosengeldbezug (SGB III) vor. Der ALG-Bezug endet jedoch noch im Kalendermonat des Zugangs. Diese Konstellation wird abgegrenzt von Doppelbezug / Aufstocker, weil ihr Auftreten systembedingt (Kalendermonatliche Feststellung der Hilfebedürftigkeit im SGB II) und einem Zugang mit vorausgegangenem ALG-Ende gleichzustellen ist.

Zeitlicher Abstand vom Ende des Arbeitslosengeld-Bezugs < 3 Monate: Das ALG-Ende liegt weniger als drei Monate vor dem Zugangsdatum

Zeitlicher Abstand vom Ende des Arbeitslosengeld-Bezugs > 3 Monate: Das ALG-Ende liegt mehr als drei Monate vor dem Zugangsdatum

Doppelbezug/Aufstocker: Bei Zugang wird gleichzeitig Arbeitslosengeld bezogen. Der ALG-Bezug endet frühestens im Kalendermonat nach dem SGB II-Zugangsmonat.

Kein Arbeitslosengeld-Vorbezug: Für die zugehende Person liegt keine Information über einen ALG-Bezug im Zeitraum seit 2003 vor.

### Arbeitslosigkeit in der Grundsicherung für Arbeitsuchende

Im IT-Fachverfahren A2LL werden alle für die Gewährung von Leistungen aus der Grundsicherung für Arbeitsuchende relevanten Sachverhalte festgehalten. Daten, die für den Integrationsprozess wichtig sind, werden in dem operativen Vermittlungs-, Beratungs- und Informationssystem VerBIS erfasst, darunter insbesondere der Kundenstatus „Arbeitslosigkeit“. Bewerber werden in VerBIS je nach Zuständigkeit entweder dem Rechtskreis SGB II oder dem Rechtskreis SGB III zugeordnet. VerBIS ist zusammen mit der Datenlieferung von kommunalen Trägern über den Standard XSozial-BA-SGB II die Grundlage für die Arbeitslosenstatistik. Die Zahl der Arbeitslosen im Rechtskreis SGB II wird in der Arbeitslosenstatistik ermittelt. Die Arbeitslosen werden dort den beiden Rechtskreisen SGB II und SGB III zugeordnet, die Summe ergibt die gesamte rechtskreisübergreifende Arbeitslosigkeit. Informationen zum Arbeitslosenstatus von Leistungsberechtigten in der Grundsicherung werden über die kombinierte Auswertung von Grundsicherungs- und Arbeitslosenstatistik ermittelt. Die Informationen aus beiden Systemen werden zusammengespielt, so dass für jeden erwerbsfähigen Leistungsberechtigten (eLb) der Bewerberstatus und weitere vermittlungsrelevante Sachverhalte festgestellt und in der Grundsicherungsstatistik ausgewiesen werden können.

Vergleicht man die beiden Auswertungen, ergeben sich unterschiedliche Werte zu Arbeitslosen im Rechtskreis SGB II und arbeitslosen erwerbsfähigen Leistungsberechtigten. Die Gründe dafür sind zeitverzögerte Erfassung von Rechtskreiswechslern und kurzzeitige Leistungsunterbrechungen im Rechtskreis SGB II. Aus diesem Grund sind die beiden Begriffe „Arbeitslos im Rechtskreis SGB II“ und „arbeitsloser erwerbsfähiger Leistungsberechtigter“ nicht synonym zu verwenden. Auswertungen zu Arbeitslosen im Rechtskreis SGB II dokumentieren, wie viele Arbeitslose im Rechtskreis SGB II betreut werden – unabhängig vom Leistungsstatus. Auswertungen zu erwerbsfähigen Leistungsberechtigten dokumentieren, wie viele dieser Personen arbeitslos sind. Ausführliche Erläuterungen finden sich in dem Methodenbericht „Messung der Arbeitslosigkeit in der Grundsicherung für Arbeitsuchende im SGB II“.

### Bedarfe, Einkommen und Haushaltsbudget in der Grundsicherung für Arbeitsuchende

Netto-Bedarf und Netto-Geldleistungen umfassen Arbeitslosengeld II, Sozialgeld, Mehrbedarfzuschläge und laufende Leistungen für Unterkunft und Heizung, nicht enthalten sind Sozialversicherungsbeiträge und Einmalleistungen. Die Geldleistungen folgen aus den Bedarfen unter Anrechnung von Einkommen und Minderungen infolge von Sanktionen. Der befristete Zuschlag nach dem Bezug von Arbeitslosengeld gemäß § 24 SGB II a.F. ist zum 1.1.2011 entfallen und wurde nicht zum Bedarf, sondern nur bei den Netto-Geldleistungen erfasst. Das verfügbare Einkommen entspricht dem Brutto-Einkommen abzüglich von Steuern und Sozialversicherungsbeiträgen. Das Haushaltsbudget ist die Summe von laufenden Netto-Geldleistungen und verfügbarem Einkommen. Bei der Typisierung der BG werden auch Informationen zu Nicht-Leistungsempfängern berücksichtigt; insbesondere die Einkommen und das Haushaltsbudget werden aber nur für die Leistungsempfänger in der Bedarfsgemeinschaft erfasst. Das Haushaltsbudget ist deshalb eine Untergrenze, weil auch Einkommen der Nichtleistungsbezieher vorhanden ist. Ausführlich hierzu vgl. Statistik der Bundesagentur für Arbeit. Grundsicherung für Arbeitsuchende: Bedarfe, Leistungen und Haushaltsbudget. Nürnberg im Juli 2008.

### Glossar zu wichtigen Begriffen aus dem Sozialgesetzbuch II:

<http://statistik.arbeitsagentur.de/Navigation/Statistik/Grundlagen/Glossare/Grundsicherung-Glossar/Grundsicherung-Glossar-Nav.html>

### Weitere Informationen:

<http://statistik.arbeitsagentur.de/Navigation/Startseite/Startseite-Nav.html>

<http://statistik.arbeitsagentur.de/Navigation/Statistik/Statistische-Analysen/Statistische-Sonderberichte/Statistische-Sonderberichte-Nav.html>

<http://statistik.arbeitsagentur.de/Statistischer-Content/Grundlagen/Methodenberichte/Grundsicherung-Arbeitsuchende-SGBII/Methodenberichte-Grundsicherung-fuer-Arbeitsuchende-SGBII.html>



## Methodische Hinweise

### Zerlegung der Hilfequoten in Eintritts-, Verbleibs- und Verhärtungsrisiken

Verweildauern von Leistungsberechtigten können als bisherige und abgeschlossene Dauer gemessen werden. Die abgeschlossene Dauer umfasst den Zeitraum vom Zugang bis zum Abgang und damit die gesamte Verweildauer in der Grundsicherung; sie ist das Bindeglied zwischen Zugang und Bestand. Die bisherige Dauer wird für Bestandseinheiten gemessen und bildet ab, wie lange die Leistungsberechtigten bis zum Stichtag schon dem Bestand angehören; die Hilfebedürftigkeit dauert bei der Messung noch an. Während die abgeschlossene Dauer das Verbleibsrisiko beim Zugang beschreibt, können der bisherigen Dauer Informationen über die Verhärtung des Hilfebezugs entnommen werden.

Die Zusammenhänge zwischen Stromgrößen, Verweildauern und Beständen können herausgearbeitet werden, wenn man einen stationären Prozess unterstellt. Ein solcher Prozess ist folgendermaßen definiert: pro Periode erfolgt die gleiche Zahl an Zugängen und die erwarteten Dauern dieser Zugänge folgen immer derselben Verteilung. In diesem Fall gilt: Zugang mal Dauer ist Bestand. Der Bestand ist dauergewichteter Zugang. Weil Zugang und Abgang sich absolut und in der Verteilung der abgeschlossenen Dauern entsprechen, ist die abgeschlossene Dauer einer Zugangskohorte identisch mit der abgeschlossenen Dauer einer Abgangskohorte. Diese Zusammenhang gilt in der Realität nur näherungsweise, kann aber für die Interpretation der statistischen Daten mit Einschränkungen genutzt werden.

Im stationären Modell gilt: **Bestand = Zugang x Dauer**

Wenn man auf beiden Seiten der Gleichung mit der Bevölkerung (Bezugsgröße) dividiert, erhält man für die Grundsicherung folgende Maßzahlen:

<b>Bestand leistungsberechtigter Personen</b>	=	<b>Zugang leistungsberechtigte Personen (im Jahr)</b>	x	<b>abgeschlossene Dauer in Monaten</b>
<b>Bevölkerung unter 65 Jahren</b>		<b>Bevölkerung unter 65 Jahren</b>		<b>12</b>
<b>SGB II-Hilfequote</b>	=	<b>Eintrittsrisiko</b>	x	<b>Verbleibsrisiko</b>

Dabei sind folgende Einschränkungen zu beachten, die verhindern, dass die Multiplikation der Teilrisiken das Gesamtrisiko ergeben: (1) Der Zusammenhang gilt streng nur, wenn der Prozess stationär ist, d.h. wenn Zugang und abgeschlossene Dauer sich im Zeitablauf nicht ändern. In der Realität ist diese Bedingung (insbesondere wegen saisonaler und konjunktureller Einflüsse) nicht erfüllt. (2) Das Verbleibsrisiko wird aufgrund der Linkszensierung nicht mit der durchschnittlichen Dauer, sondern mit der Verteilung auf Dauerkategorien ausgedrückt. Gleichwohl gilt der Zusammenhang näherungsweise.

In Bezug auf die Hilfebedürftigkeit in der Grundsicherung kann man danach folgende Risiken unterscheiden:

- (1) Das Gesamtrisiko, hilfebedürftig zu sein; es wird durch die SGB II-Hilfequote ausgedrückt, die sich als Anteil der Leistungsberechtigten (im Bestand) an der Bevölkerung errechnet.
- (2) Das Eintrittsrisiko, in einem Zeitraum hilfebedürftig zu werden. Es wird berechnet als der Anteil der Zugänge in einem Jahreszeitraum an der Bevölkerung. Dabei können auch Personen herausgerechnet werden, die ihren Leistungsbezug in einem Jahreszeitraum unterbrochen haben.
- (3) Das Verbleibsrisiko, also das Risiko, hilfebedürftig zu bleiben. Dabei kann das Verbleibsrisiko durch die abgeschlossene Dauer ausgedrückt werden.

Außerdem kann man noch (4) die Verhärtung bzw. Verfestigung im Bestand ausweisen, für die man die bisherigen Dauern heranziehen kann. Mit der bisherigen Dauer können die Personen identifiziert werden, die lange Leistungen beziehen. Eine wichtige Kennzahl ist hier der Anteil der Langzeitleistungsbezieher. Das sind Personen im Bestand, die in einem 24-monatigen Zeitraum mindestens 21 Monate Leistungen bezogen haben. Je mehr sich das Verbleibsrisiko der Zugänge unterscheidet, in desto stärkerem Maße wird der Bestand von Langzeitleistungsbeziehern bestimmt.

Ausführliche Erläuterungen dazu finden sich in dem Methodenbericht der Statistik der BA, Verweildauern von Leistungsberechtigten in der Grundsicherung für Arbeitsuchende, Nürnberg 2013, unter folgendem Link:

<http://statistik.arbeitsagentur.de/Statischer-Content/Grundlagen/Methodenberichte/Grundsicherung-Arbeitsuchende-SGBII/Generische-Publikationen/Methodenbericht-Verweildauern-von-Leistungsberechtigten-in-der-Grundsicherung-fuer-Arbeitssuchende.pdf>

## Methodische Hinweise

### Integrationen von erwerbsfähigen Leistungsbeziehern nach §48a SGB II

#### Integration

Eine Integration gemäß den Kennzahlen nach § 48a SGB II liegt vor, wenn ein erwerbsfähiger Leistungsberechtigter (eLb) eine sozialversicherungspflichtige Beschäftigung, eine voll qualifizierende berufliche Ausbildung oder eine selbständige Erwerbstätigkeit aufnimmt. Umfang und Dauer dieser Tätigkeit sowie der Arbeitslosigkeitsstatus des eLb sind für die Zählung einer Beschäftigungsaufnahme als Integration unerheblich. Zudem ist es irrelevant, ob durch die Aufnahme der Erwerbstätigkeit der Leistungsbezug tatsächlich beendet wird, und ob die Person unmittelbar vor der Beschäftigungsaufnahme anderweitig bereits erwerbstätig ist.

#### Integration in sozialversicherungspflichtige Beschäftigung

Bei den Integrationen in sozialversicherungspflichtige Beschäftigung handelt es sich um eine Untergröße der Integration nach § 48a SGB II. Bei dieser Größe ist es unerheblich, wie hoch die wöchentliche Arbeitszeit ist, und ob die Integration durch Leistungen der Arbeitsmarktpolitik gefördert wird.

#### Bedarfsdeckende Integrationen

Zur Beantwortung der Frage, ob ein erwerbsfähiger Leistungsberechtigter (eLb) nach einer Integration den Leistungsbezug beenden kann, wird das Messmodell der bedarfsdeckenden Integrationen verwendet. Dazu wird untersucht, ob ein eLb, für den eine Integration gemessen wurde, drei Monate später noch Leistungen nach dem SGB II bezieht. Dieser zeitliche Abstand ist notwendig, da Einkommen aus Erwerbsarbeit üblicherweise zeitlich verzögert zum Arbeitsbeginn zufließt. Zu beachten ist, dass diesem Messmodell keine eindeutige Kausalität von Aufnahme einer Beschäftigung und Beendigung des Leistungsbezuges zugrunde liegt. Der Leistungsbezug kann auch aus anderen Gründen geendet haben. Beispiele hierfür sind die Erzielung eines anderweitigen anzurechnenden Einkommens, die Änderung der Zusammensetzung der Bedarfsgemeinschaft oder aber auch die Beschäftigungsaufnahme einer anderen Person in der Bedarfsgemeinschaft. Diese zeitpunktbezogene Betrachtung ermöglicht überdies keine Aussagen über die Dauerhaftigkeit bzw. Nachhaltigkeit der Beschäftigung. Möglicherweise wird das Erwerbseinkommen nur kurzzeitig erzielt, oder der Abgang aus dem Leistungsbezug gelingt nur für eine kurze Dauer.

Im **Internet** finden Sie weiterführende Informationen der Statistik der Bundesagentur für Arbeit

**Statistische Daten** erhalten Sie unter "Statistik nach Themen":

Es werden folgende Themenbereiche angeboten:

Daten bis 12/2004 finden Sie unter dem Menüpunkt:

**Glossare** zu den verschiedenen Themenbereichen finden Sie hier:

Es werden folgende Themenbereiche angeboten:

**Hintergründe zur Statistik** nach dem SGB II und III und zur Datenübermittlung nach § 51b SGB II finden Sie unter dem Auswahlpunkt "Grundlagen":

Die **Methodischen Hinweise** der Statistik finden Sie unter:

**Für weitere Datenwünsche, Sonderauswertungen und Auskünfte:**

Bundesagentur für Arbeit

Statistik Datenzentrum

Hotline:

Fax:

E-Mail:

Post:

<http://statistik.arbeitsagentur.de>

[Statistik nach Themen](#)

[Arbeitsmarkt im Überblick](#)

[Arbeitslose, Unterbeschäftigung und Arbeitsstellen](#)

[Arbeitsmarktpolitische Maßnahmen](#)

[Ausbildungsstellenmarkt](#)

[Beschäftigung](#)

[Grundsicherung für Arbeitsuchende \(SGB II\)](#)

[Leistungen SGB III](#)

[Statistik nach Berufen](#)

[Statistik nach Wirtschaftszweigen](#)

[Zeitreihen](#)

[Eingliederungsbilanzen](#)

[Amtliche Nachrichten der BA](#)

[Kreisdaten](#)

[Archiv bis 2004](#)

[Glossare](#)

[Arbeitsmarkt](#)

[Ausbildungsstellenmarkt](#)

[Beschäftigung](#)

[Förderstatistik/Eingliederungsbilanzen](#)

[Grundsicherung für Arbeitsuchende \(SGB II\)](#)

[Leistungen SGB III](#)

[Grundlagen der Statistik](#)

[Methodische Hinweise](#)

0911/179-3632

0911/179-908053

[statistik-datenzentrum@arbeitsagentur.de](mailto:statistik-datenzentrum@arbeitsagentur.de)

Regensburger Straße 104, 90478 Nürnberg