

Analytikreport der Statistik



Analyse der Grundsicherung für Arbeitsuchende
März 2015



Bundesagentur für Arbeit
Statistik

Inhaltsverzeichnis

| Kategorie | Thema | Tabelle | Grafiken - Analyse - Methodische Hinweise |
|--|--|--------------------|--|
| Überblick | | 3 | |
| Bedarfsgemeinschaften und Personen | 1.1 Bedarfsgemeinschaften und leistungsberechtigte Personen: Bestände | 4 | 5 |
| | 1.2 Bedarfsgemeinschaften nach Größe und Typ | 6 | 7 |
| | 1.3 Bedarfsgemeinschaften mit Kindern unter 18 Jahren | 8 | 9 |
| | 1.4 Leistungsberechtigte Personen: Zugang und Abgang | 10 | 11 |
| | 1.5 Leistungsberechtigte Personen: Zugang und Abgang nach vorherigem bzw. mit erneutem Leistungsbezug | 12 | 13 |
| Erwerbsfähige Leistungsberechtigte | 2.1 Erwerbsfähige Leistungsberechtigte: Bestand | 14 | 15 |
| | 2.2 Erwerbsfähige Leistungsberechtigte und Arbeitslosigkeit | 16 | 17 |
| | 2.3 Erwerbsfähige Leistungsberechtigte und Arbeitslosigkeit nach Personenmerkmalen | 18 | 19 |
| | 2.4 Erwerbstätige Arbeitslosengeld II-Bezieher nach Art der Erwerbstätigkeit und Arbeitszeit | 20 | 21 |
| | 2.5 Erwerbstätige Arbeitslosengeld II-Bezieher nach Art der Erwerbstätigkeit: Strukturmerkmale | 22 | 23 |
| | 2.6 Aufstocker: Gleichzeitiger Bezug von Arbeitslosengeld und Arbeitslosengeld II | 24 | 25 |
| | 2.7 Erwerbsfähige Leistungsberechtigte nach Personenmerkmalen | 26 | 27 |
| | 2.8 Erwerbsfähige Leistungsberechtigte nach Ländern | 28 | 29 |
| | 2.9 Erwerbsfähige Leistungsberechtigte: Zugang und Abgang | 30 | 31 |
| | 2.10 Erwerbsfähige Leistungsberechtigte: Zugang und Abgang nach vorherigem bzw. mit erneutem Leistungsbezug | 32 | 33 |
| | 2.11 Erwerbsfähige Leistungsberechtigte: Zu- und Abgangsraten nach Personenmerkmalen | 34 | 35 |
| | 2.12 Integrationen von erwerbsfähigen Leistungsberechtigten | 36 | 37 |
| Nicht erwerbsfähige Leistungsberechtigte | 3.1 Nicht erwerbsfähige Leistungsberechtigte: Bestand | 38 | 39 |
| | 3.2 Nicht erwerbsfähige Leistungsberechtigte: Zugang und Abgang | 40 | 41 |
| | 3.3 Nicht erwerbsfähige Leistungsberechtigte: Zugang und Abgang nach vorherigem bzw. mit erneutem Leistungsbezug | 42 | 43 |
| | 3.4 Nicht erwerbsfähige Leistungsberechtigte nach Ländern | 44 | 45 |
| Hilfequoten | 4.1 Hilfequoten von leistungsberechtigten Personen | 46 | 47 |
| | 4.2 Hilfequoten nach Typ der Bedarfsgemeinschaft | 48 | 49 |
| | 4.3 Zerlegung der Hilfequoten in Eintritts-, Verbleibs- und Verhärtungsrisiko - Soziodemografische Merkmale | 50 | 51 |
| | 4.4 Langzeitleistungsbezug (15 Jahre und älter) von erwerbsfähigen Leistungsberechtigten (eLb) | 52 | 53 |
| Geldleistungen | 5.1 Geldleistungen für Bedarfsgemeinschaften | 54 | 55 |
| | 5.2 Geldleistungen je Bedarfsgemeinschaft nach Größe und Typ | 56 | 57 |
| | 5.3 Verfügbares Einkommen bei Bedarfsgemeinschaften | 58 | 59 |
| | 5.4 Bedarfe, Geldleistungen und Haushaltsbudget von Bedarfsgemeinschaften | 60 | 61 |
| Methodische Hinweise | | 62 | |

Herausgeber:

 Statistik der Bundesagentur für Arbeit
 E-Mail: BA-Service-Haus-Statistik-Analytik
Redaktion:

 Michael Hartmann 0911-179-3611
 Christopher Grimm 0911-179-3051
 Konrad Renner 0911-179-2130

 Zitierhinweis: Statistik der Bundesagentur für Arbeit, Analyse der Grundsicherung für Arbeitsuchende, März 2015
 Erscheinungstermin: Monatlich am Tag der Veröffentlichung der Arbeitsmarktdaten (Pressekonferenz)

© Statistik der Bundesagentur für Arbeit

Überblick für Deutschland

März 2015

Bedarfsgemeinschaften und Personen - aktuelle, hochgerechnete Daten

| | Absolute Zahlen | | | | Hilfequoten ¹⁾ | | | |
|--|------------------|------|------------------|------|---------------------------|--|--------------|--|
| | März 2015 | | Februar 2015 | | März 2015 | | Februar 2015 | |
| Zahl der Bedarfsgemeinschaften (BG) | 3.301.000 | | 3.296.000 | | 10,3 | | 10,3 | |
| <i>Veränderung gegenüber Vorjahr (absolut / in % bzw. in Prozentpunkten)</i> | -47.000 | -1,4 | -41.000 | -1,2 | -0,1 | | -0,1 | |
| Zahl der leistungsberechtigten Personen | 6.113.000 | | 6.103.000 | | 9,5 | | 9,5 | |
| <i>Veränderung gegenüber Vorjahr (absolut / in % bzw. in Prozentpunkten)</i> | -56.000 | -0,9 | -45.000 | -0,7 | -0,1 | | -0,1 | |
| erwerbsfähige Leistungsberechtigte (eLb) | 4.396.000 | | 4.389.000 | | 8,2 | | 8,2 | |
| <i>Veränderung gegenüber Vorjahr (absolut / in % bzw. in Prozentpunkten)</i> | -56.000 | -1,2 | -46.000 | -1,0 | -0,1 | | -0,1 | |
| nicht erwerbsfähige Leistungsberechtigte (nEf) | 1.717.000 | | 1.714.000 | | 2,7 | | 2,7 | |
| <i>Veränderung gegenüber Vorjahr (absolut / in % bzw. in Prozentpunkten)</i> | -1.000 | -0,0 | 400 | 0,0 | -0,0 | | -0,0 | |

¹⁾ Bezogen auf die entsprechenden Bevölkerungsgruppen eLb (15 Jahre bis Regelaltersgrenze), nEf und alle leistungsberechtigten Personen (0 Jahre bis Regelaltersgrenze) am 31.12. nach Fortschreibung (StBA). Der Jahresendwert der Bevölkerung für das Jahr t wird dem halben Jahr vor und dem halben Jahr nach dem Jahresendwert als Nenner zugeordnet. Ab Juli 2014 sind die Quoten vorläufig, dabei werden die Ergebnisse der Bevölkerungsfortschreibung vom 31.12.2013 des Statistischen Bundesamtes genutzt. Bei Vorliegen endgültiger Bevölkerungszahlen werden die vorläufigen Quoten revidiert. Zur Berechnung der BG-Hilfequoten, siehe Kapitel 4.2.

Wichtige Strukturdaten erwerbsfähiger Leistungsberechtigter - Daten mit Wartezeit von 3 Monaten

| | Absolute Zahlen | | | | Anteile an allen eLb | | | |
|--|------------------|------|------------------|------|----------------------|--|--------------|--|
| | November 2014 | | Oktober 2014 | | November 2014 | | Oktober 2014 | |
| eLb unter 25 Jahre | 712.000 | | 713.000 | | 16,5 | | 16,5 | |
| <i>Veränderung gegenüber Vorjahr (absolut / in % bzw. in Prozentpunkten)</i> | -10.000 | -1,4 | -14.000 | -1,9 | -0,1 | | -0,2 | |
| arbeitslose eLb | 1.789.000 | | 1.795.000 | | 41,5 | | 41,5 | |
| <i>Veränderung gegenüber Vorjahr (absolut / in % bzw. in Prozentpunkten)</i> | -52.000 | -2,8 | -43.000 | -2,3 | -0,9 | | -0,6 | |
| erwerbstätige AlgII-Bezieher | 1.276.000 | | 1.293.000 | | 29,6 | | 29,9 | |
| <i>Veränderung gegenüber Vorjahr (absolut / in % bzw. in Prozentpunkten)</i> | -27.000 | -2,1 | -27.000 | -2,0 | -0,4 | | -0,3 | |
| Aufstocker Arbeitslosengeld | 89.000 | | 88.000 | | 2,1 | | 2,0 | |
| <i>Veränderung gegenüber Vorjahr (absolut / in % bzw. in Prozentpunkten)</i> | -4.000 | -4,7 | -4.000 | -3,9 | -0,1 | | -0,1 | |

1.1 Bedarfsgemeinschaften (BG) und leistungsberechtigte Personen: Bestände

Zeitreihen Deutschland

| Zeit | Bedarfsgemeinschaften | | | | | Leistungsberechtigte Personen | | | | | | | | Leistungs- berechtigte Personen pro BG |
|--------------------------------|-----------------------|-----------------------|------|----------------|------|-------------------------------|-----------------------|------|----------------|------|---------------------------------|---|---|---|
| | Anzahl | Veränderung gegenüber | | | | Anzahl | Veränderung gegenüber | | | | SGB II - Quote ¹⁾ | Anteile leistungsberechtigter Personen | | |
| | | Vormonat | | Vorjahresmonat | | | Vormonat | | Vorjahresmonat | | | Anteil erwerbsfähiger Leistungsbe- rechtigter in % | Anteil nicht erwerbsfähiger Leistungsbe- rechtigter in % | |
| | | absolut | in % | absolut | in % | | absolut | in % | absolut | in % | | | | |
| 1 | 2 | 3 | 4 | 5 | 6 | 7 | 8 | 9 | 10 | 11 | 12 | 13 | 14 | |
| 2012 | 3.325.078 | . | . | -97.612 | -2,9 | 6.142.658 | . | . | -210.825 | -3,3 | 9,6 | 72,3 | 27,7 | 1,8 |
| 2013 | 3.323.832 | . | . | -1.246 | 0,0 | 6.126.322 | . | . | -16.336 | -0,3 | 9,6 | 72,2 | 27,8 | 1,8 |
| Januar 2014 | 3.310.494 | 29.945 | 0,9 | -1.463 | 0,0 | 6.099.014 | 57.891 | 1,0 | -7.175 | -0,1 | 9,5 | 72,1 | 27,9 | 1,8 |
| Februar | 3.336.792 | 26.298 | 0,8 | -5.576 | -0,2 | 6.148.217 | 49.203 | 0,8 | -15.703 | -0,3 | 9,6 | 72,1 | 27,9 | 1,8 |
| März | 3.347.987 | 11.195 | 0,3 | -12.337 | -0,4 | 6.168.920 | 20.703 | 0,3 | -25.980 | -0,4 | 9,6 | 72,2 | 27,8 | 1,8 |
| April | 3.342.812 | -5.175 | -0,2 | -19.072 | -0,6 | 6.160.902 | -8.018 | -0,1 | -33.896 | -0,5 | 9,6 | 72,1 | 27,9 | 1,8 |
| Mai | 3.328.258 | -14.554 | -0,4 | -22.977 | -0,7 | 6.139.283 | -21.619 | -0,4 | -37.863 | -0,6 | 9,6 | 72,1 | 27,9 | 1,8 |
| Juni | 3.316.583 | -11.675 | -0,4 | -24.303 | -0,7 | 6.125.656 | -13.627 | -0,2 | -34.775 | -0,6 | 9,6 | 72,0 | 28,0 | 1,8 |
| Juli | 3.312.881 | -3.702 | -0,1 | -29.758 | -0,9 | 6.122.683 | -2.973 | 0,0 | -42.197 | -0,7 | 9,5 | 72,0 | 28,0 | 1,8 |
| August | 3.296.210 | -16.671 | -0,5 | -28.137 | -0,8 | 6.087.951 | -34.732 | -0,6 | -41.218 | -0,7 | 9,5 | 71,9 | 28,1 | 1,8 |
| September | 3.274.223 | -21.987 | -0,7 | -27.208 | -0,8 | 6.055.550 | -32.401 | -0,5 | -31.633 | -0,5 | 9,4 | 71,8 | 28,2 | 1,8 |
| Oktober | 3.260.309 | -13.914 | -0,4 | -30.298 | -0,9 | 6.028.549 | -27.001 | -0,4 | -34.029 | -0,6 | 9,4 | 71,7 | 28,3 | 1,8 |
| November | 3.252.017 | -8.292 | -0,3 | -25.740 | -0,8 | 6.012.232 | -16.317 | -0,3 | -21.315 | -0,4 | 9,4 | 71,7 | 28,3 | 1,8 |
| Dezember | 3.257.569 | 5.552 | 0,2 | -22.980 | -0,7 | 6.025.595 | 13.363 | 0,2 | -15.528 | -0,3 | 9,4 | 71,7 | 28,3 | 1,8 |
| Januar 2015 | 3.278.625 | 21.056 | 0,6 | -31.869 | -1,0 | 6.068.271 | 42.676 | 0,7 | -30.743 | -0,5 | 9,5 | 71,8 | 28,2 | 1,9 |
| Februar | 3.295.995 | 17.371 | 0,5 | -40.797 | -1,2 | 6.103.079 | 34.808 | 0,6 | -45.138 | -0,7 | 9,5 | 71,9 | 28,1 | 1,9 |
| März | 3.300.747 | 4.752 | 0,1 | -47.240 | -1,4 | 6.112.590 | 9.511 | 0,2 | -56.330 | -0,9 | 9,5 | 71,9 | 28,1 | 1,9 |
| April | | | | | | | | | | | | | | |
| Mai | | | | | | | | | | | | | | |
| Juni | | | | | | | | | | | | | | |
| Juli | | | | | | | | | | | | | | |
| August | | | | | | | | | | | | | | |
| September | | | | | | | | | | | | | | |
| Oktober | | | | | | | | | | | | | | |
| November | | | | | | | | | | | | | | |
| Dezember | | | | | | | | | | | | | | |
| gleitend Vorjahr ²⁾ | 3.322.217 | . | . | . | . | 6.122.251 | . | . | . | . | 9,6 | 72,2 | 27,8 | 1,8 |
| gleitend aktuell ²⁾ | 3.293.019 | . | . | -29.198 | -0,9 | 6.086.862 | . | . | -35.389 | -0,6 | 9,5 | 71,9 | 28,1 | 1,8 |

¹⁾ Leistungsberechtigte Personen nach SGB II (Bestand an erwerbsfähigen und nicht erwerbsfähigen Leistungsberechtigten) bezogen auf die geschätzte Bevölkerung von 0 Jahren bis Regelaltersgrenze am 31.12. nach Fortschreibung (StBA). Der Jahresendwert der Bevölkerung für das Jahr t wird dem halben Jahr vor und dem halben Jahr nach dem Jahresendwert als Nenner zugeordnet. Bevölkerungsdaten liegen derzeit bis 31.12.2013 vor. Die Daten für den 31.12.2013 werden vorläufig für Berichtsmonate ab Juli 2014 genutzt bis aktuellere Informationen zur Bevölkerung zur Verfügung stehen. Im November 2014 werden die Hilfequoten rückwirkend bis 2011 auf Basis der Ergebnisse des Zensus 2011 unter Berücksichtigung der Regelaltersgrenze revidiert. Die Hilfequoten weichen von bisherigen Veröffentlichungen ab, Zeitreihenvergleiche sind nur eingeschränkt möglich.

²⁾ Gleitende Jahresdurchschnitte umfassen, ausgehend vom aktuellen Berichtsmonat, immer die letzten 12 Monate.

Die farbig markierten Daten sind vorläufige hochgerechnete Werte.

1.1 Bedarfsgemeinschaften (BG) und leistungsberechtigte Personen (IP): Bestände

März 2015

Bedarfsgemeinschaften

- Bestand absolut (li. Achse) und Veränderung gegenüber Vorjahr (re. Achse) in Tsd. -

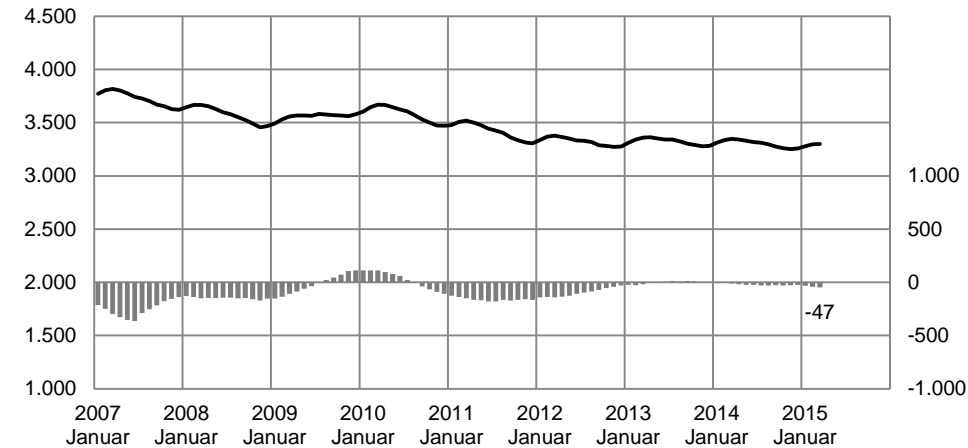

Leistungsberechtigte Personen

- Bestand absolut (li. Achse) und Veränderung gegenüber Vorjahr (re. Achse) in Tsd. -

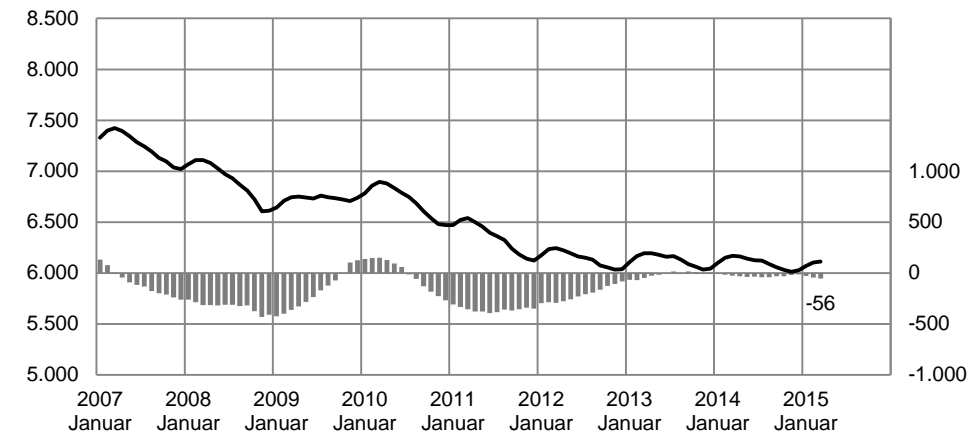

Analyse

Im **März** erhielten 6,12 Mio. Leistungsberechtigte in 3,30 Mio. Bedarfsgemeinschaften (BG) Leistungen aus der Grundsicherung für Arbeitsuchende. Damit lebten in einer Bedarfsgemeinschaft im Durchschnitt 1,9 Personen. Von den Leistungsberechtigten waren 72% erwerbsfähig und 28% nicht erwerbsfähig.

Die Zahl der Bedarfsgemeinschaften hat sich gegenüber dem Vormonat um 5.000 oder 0,1 Prozent erhöht und im Vergleich zum Vorjahr um 47.000 oder 1 Prozent vermindert. Die Zahl der Leistungsberechtigten hat sich gegenüber dem Vormonat um 10.000 oder 0,2 Prozent erhöht und im Vergleich zum Vorjahr um 56.000 oder 1 Prozent verringert.

Von den Bedarfsgemeinschaften im **November 2014** waren 54% Single-BG, 19% Alleinerziehende, 10% Paare ohne und 14% Paare mit Kindern (vgl. 1.2). Die Bedeutung der Single-BG ist dahingehend zu relativieren, dass 71% der leistungsberechtigten Personen nicht allein in einem Haushalt leben.

Methodische Hinweise

1. Die Angaben zu Bedarfsgemeinschaften und leistungsberechtigten Personen beruhen auf Auswertungen aus dem IT-Fachverfahren A2LL und auf Datenlieferungen kommunaler Träger über den Datenstandard XSozial-BA-SGB II.
2. Aufgrund nachträglicher Bewilligungen und Aufhebungen sind stabile Ergebnisse erst nach einer Wartezeit von drei Monaten zu erzielen. Damit für die Beurteilung der aktuellen Entwicklung dennoch zeitnahe Informationen zur Verfügung stehen, werden die Eckwerte für Bedarfsgemeinschaften und leistungsberechtigte Personen auf den erwarteten 3-Monatswert hochgerechnet.

1.2 Bedarfsgemeinschaften (BG) nach Größe und Typ

November 2014

Deutschland

| Personengruppe | Bestand an Bedarfsgemeinschaften | | | | | | Veränderung jeweils gegenüber Vorjahresmonat | | | | |
|-----------------------------------|----------------------------------|-------------|-----------------------|------|----------------|------|--|-----------|--------|------|------|
| | November 2014 | Anteil in % | Veränderung gegenüber | | | | Oktober | September | August | Juli | Juni |
| | | | Vormonat | | Vorjahresmonat | | | | | | |
| | | | absolut | in % | absolut | in % | in % | | | | |
| 1 | 2 | 3 | 4 | 5 | 6 | 7 | 8 | 9 | 10 | 11 | |
| Bedarfsgemeinschaften | 3.252.017 | 100,0 | -8.292 | -0,3 | -25.740 | -0,8 | -0,9 | -0,8 | -0,8 | -0,9 | -0,7 |
| darunter: | | | | | | | | | | | |
| Größe der BG | | | | | | | | | | | |
| BG mit einer Person | 1.859.308 | 57,2 | -1.995 | -0,1 | -13.136 | -0,7 | -0,8 | -0,6 | -0,6 | -0,6 | -0,4 |
| BG mit zwei Personen | 640.552 | 19,7 | -4.396 | -0,7 | -17.127 | -2,6 | -2,7 | -2,6 | -2,5 | -2,6 | -2,4 |
| BG mit drei Personen | 373.736 | 11,5 | -1.607 | -0,4 | -1.701 | -0,5 | -0,7 | -0,6 | -0,8 | -0,9 | -0,7 |
| BG mit vier Personen | 223.893 | 6,9 | -405 | -0,2 | 2.131 | 1,0 | 0,6 | 0,3 | 0,0 | 0,0 | 0,1 |
| BG mit fünf und mehr Personen | 154.528 | 4,8 | 111 | 0,1 | 4.093 | 2,7 | 2,3 | 2,3 | 1,4 | 1,8 | 1,6 |
| Typ der BG | | | | | | | | | | | |
| Single-BG ¹⁾ | 1.756.104 | 54,0 | -1.464 | -0,1 | -23.256 | -1,3 | -1,4 | -1,3 | -1,2 | -1,3 | -1,1 |
| Alleinerziehende-BG ²⁾ | 623.507 | 19,2 | -3.180 | -0,5 | -1.740 | -0,3 | -0,3 | -0,1 | 0,0 | -0,1 | 0,1 |
| Paare ohne Kinder | 336.312 | 10,3 | -1.391 | -0,4 | -3.352 | -1,0 | -1,4 | -1,5 | -1,6 | -1,8 | -1,6 |
| Paare mit Kindern ²⁾ | 464.463 | 14,3 | -1.452 | -0,3 | 6.909 | 1,5 | 1,1 | 1,1 | 0,7 | 0,7 | 0,7 |

¹⁾ Zum Unterschied "BG mit einer Person" und "Single-BG" siehe Methodische Hinweise S. 62.

²⁾ Das Kindermerkmal bezieht sich auf minderjährige Kinder.

1.2 Bedarfsgemeinschaften (BG) nach Größe und Typ

November 2014

Entwicklung der Bedarfsgemeinschaften nach Größe und Typ
- Veränderung gegenüber Vorjahresmonat in Prozent -

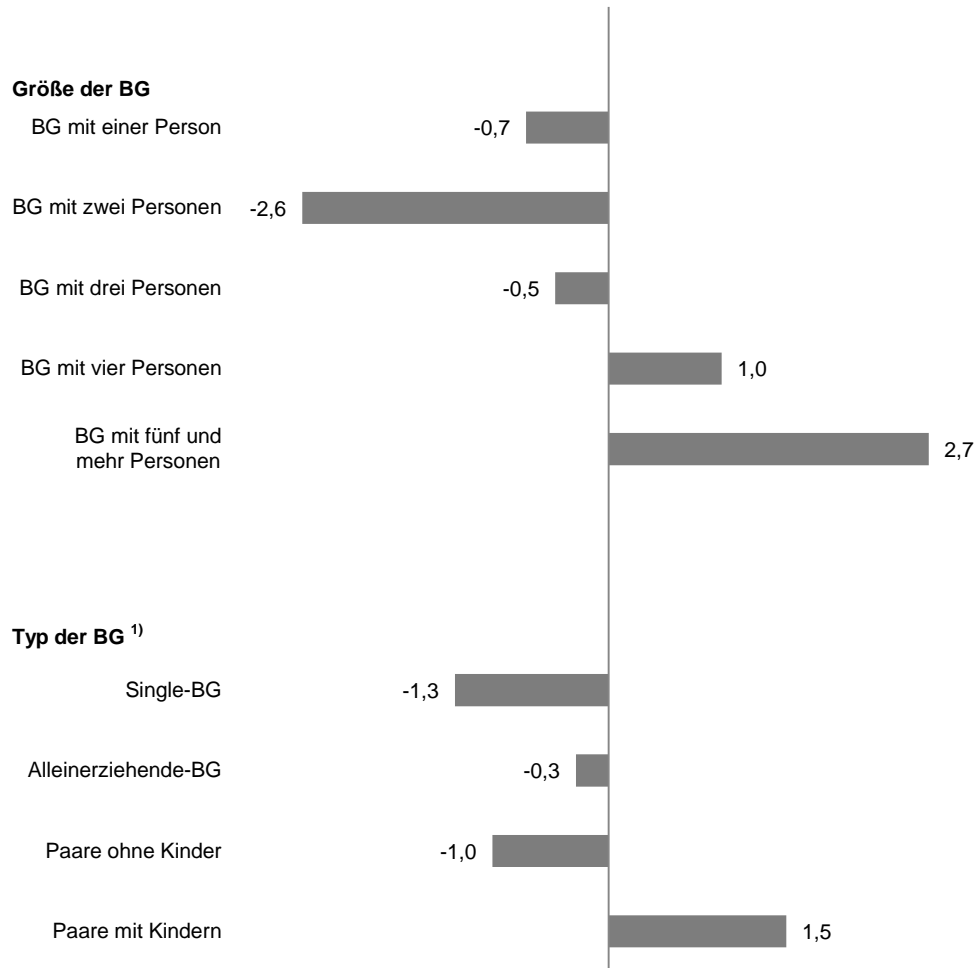

Bedarfsgemeinschaften nach Größe und Typ
- Anteil an allen Bedarfsgemeinschaften in Prozent -

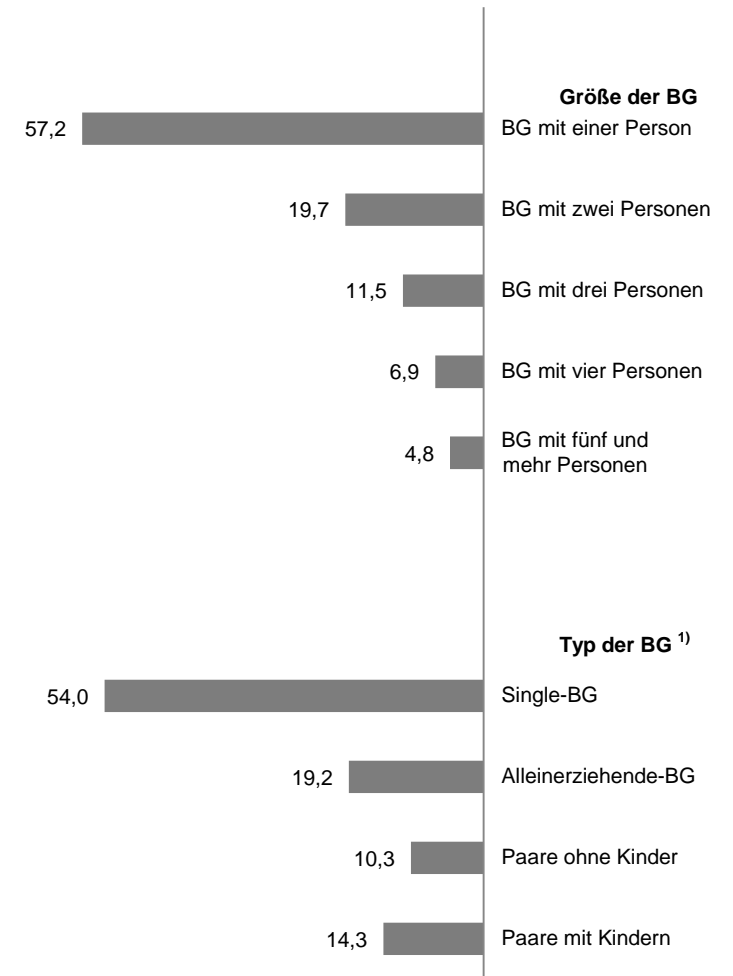

¹⁾ Das Kindermerkmal bezieht sich auf minderjährige Kinder.

1.3 Bedarfsgemeinschaften (BG) mit Kindern unter 18 Jahren

Zeitreihen

Deutschland

| Zeit | Alle BG | Bedarfsgemeinschaften mit Kindern unter 18 Jahren | | | Bedarfsgemeinschaften mit Kindern unter 3 Jahren | | | | | Bedarfsgemeinschaften mit Kindern unter 7 Jahren | | | | |
|---------------|-----------|---|-------------------------|---------------------------------|--|-------------------------|-------------------------|--------------------------------|----------------------|--|-------------------------|-------------------------|--------------------------------|----------------------|
| | | Anzahl | Anteil in % an Spalte 1 | Zahl der Kinder unter 18 Jahren | Anzahl | Anteil in % an Spalte 1 | Anteil in % an Spalte 2 | Zahl der Kinder unter 3 Jahren | | Anzahl | Anteil in % an Spalte 1 | Anteil in % an Spalte 2 | Zahl der Kinder unter 7 Jahren | |
| | | | | | | | | absolut | Anteil in % an Sp. 4 | | | | absolut | Anteil in % an Sp. 4 |
| | | 1 | 2 | 3 | 4 | 5 | 6 | 7 | 8 | 9 | 10 | 11 | 12 | 13 |
| 2012 | 3.325.078 | 1.090.031 | 32,8 | 1.871.472 | 321.800 | 9,7 | 29,5 | 351.102 | 18,8 | 614.666 | 18,5 | 56,4 | 813.767 | 43,5 |
| 2013 | 3.323.832 | 1.091.257 | 32,8 | 1.879.877 | 319.280 | 9,6 | 29,3 | 348.774 | 18,6 | 615.100 | 18,5 | 56,4 | 813.327 | 43,3 |
| Januar 2013 | 3.311.957 | 1.085.458 | 32,8 | 1.868.105 | 318.889 | 9,6 | 29,4 | 348.375 | 18,6 | 612.502 | 18,5 | 56,4 | 810.770 | 43,4 |
| Februar | 3.342.368 | 1.092.805 | 32,7 | 1.880.567 | 321.244 | 9,6 | 29,4 | 350.794 | 18,7 | 616.985 | 18,5 | 56,5 | 816.376 | 43,4 |
| März | 3.360.324 | 1.097.466 | 32,7 | 1.887.774 | 322.427 | 9,6 | 29,4 | 352.133 | 18,7 | 619.634 | 18,4 | 56,5 | 819.426 | 43,4 |
| April | 3.361.884 | 1.097.680 | 32,7 | 1.888.475 | 322.380 | 9,6 | 29,4 | 352.013 | 18,6 | 619.340 | 18,4 | 56,4 | 818.849 | 43,4 |
| Mai | 3.351.235 | 1.097.317 | 32,7 | 1.888.495 | 321.432 | 9,6 | 29,3 | 350.941 | 18,6 | 618.030 | 18,4 | 56,3 | 816.939 | 43,3 |
| Juni | 3.340.886 | 1.095.464 | 32,8 | 1.885.889 | 320.854 | 9,6 | 29,3 | 350.359 | 18,6 | 617.168 | 18,5 | 56,3 | 815.725 | 43,3 |
| Juli | 3.342.639 | 1.096.863 | 32,8 | 1.888.940 | 320.754 | 9,6 | 29,2 | 350.452 | 18,6 | 617.814 | 18,5 | 56,3 | 816.699 | 43,2 |
| August | 3.324.347 | 1.093.278 | 32,9 | 1.883.450 | 318.833 | 9,6 | 29,2 | 348.370 | 18,5 | 615.585 | 18,5 | 56,3 | 813.655 | 43,2 |
| September | 3.301.431 | 1.088.775 | 33,0 | 1.876.619 | 318.032 | 9,6 | 29,2 | 347.625 | 18,5 | 613.749 | 18,6 | 56,4 | 811.387 | 43,2 |
| Oktober | 3.290.607 | 1.087.068 | 33,0 | 1.874.840 | 316.930 | 9,6 | 29,2 | 346.375 | 18,5 | 612.379 | 18,6 | 56,3 | 809.575 | 43,2 |
| November | 3.277.757 | 1.080.944 | 33,0 | 1.866.289 | 314.947 | 9,6 | 29,1 | 344.110 | 18,4 | 608.972 | 18,6 | 56,3 | 805.173 | 43,1 |
| Dezember | 3.280.549 | 1.081.971 | 33,0 | 1.869.079 | 314.641 | 9,6 | 29,1 | 343.740 | 18,4 | 609.040 | 18,6 | 56,3 | 805.346 | 43,1 |
| Januar 2014 | 3.310.494 | 1.090.729 | 32,9 | 1.883.844 | 316.708 | 9,6 | 29,0 | 345.930 | 18,4 | 613.660 | 18,5 | 56,3 | 811.295 | 43,1 |
| Februar | 3.336.792 | 1.097.838 | 32,9 | 1.896.365 | 318.658 | 9,5 | 29,0 | 347.925 | 18,3 | 617.503 | 18,5 | 56,2 | 816.239 | 43,0 |
| März | 3.347.987 | 1.100.792 | 32,9 | 1.901.262 | 318.899 | 9,5 | 29,0 | 347.987 | 18,3 | 618.494 | 18,5 | 56,2 | 817.261 | 43,0 |
| April | 3.342.812 | 1.100.438 | 32,9 | 1.902.347 | 319.240 | 9,6 | 29,0 | 348.511 | 18,3 | 618.127 | 18,5 | 56,2 | 817.009 | 42,9 |
| Mai | 3.328.258 | 1.097.573 | 33,0 | 1.899.230 | 318.515 | 9,6 | 29,0 | 347.776 | 18,3 | 616.363 | 18,5 | 56,2 | 815.040 | 42,9 |
| Juni | 3.316.583 | 1.097.500 | 33,1 | 1.900.331 | 318.646 | 9,6 | 29,0 | 347.896 | 18,3 | 616.117 | 18,6 | 56,1 | 814.616 | 42,9 |
| Juli | 3.312.881 | 1.097.785 | 33,1 | 1.902.554 | 318.016 | 9,6 | 29,0 | 347.308 | 18,3 | 615.495 | 18,6 | 56,1 | 814.281 | 42,8 |
| August | 3.296.210 | 1.094.448 | 33,2 | 1.897.646 | 316.677 | 9,6 | 28,9 | 345.951 | 18,2 | 613.273 | 18,6 | 56,0 | 811.784 | 42,8 |
| September | 3.274.223 | 1.091.112 | 33,3 | 1.894.339 | 315.939 | 9,6 | 29,0 | 345.322 | 18,2 | 612.040 | 18,7 | 56,1 | 810.814 | 42,8 |
| Oktober | 3.260.309 | 1.088.814 | 33,4 | 1.892.516 | 314.893 | 9,7 | 28,9 | 344.177 | 18,2 | 610.231 | 18,7 | 56,0 | 808.688 | 42,7 |
| November | 3.252.017 | 1.084.485 | 33,3 | 1.887.320 | 313.941 | 9,7 | 28,9 | 343.155 | 18,2 | 608.060 | 18,7 | 56,1 | 806.337 | 42,7 |
| Veränd. VJ | | | | | | | | | | | | | | |
| abs. / %-Pkt. | -25.740 | 3.541 | 0,4 | 21.031 | -1.006 | 0,0 | -0,2 | -955 | -0,3 | -912 | 0,1 | -0,3 | 1.164 | -0,4 |
| in % | -0,8 | 0,3 | x | 1,1 | -0,3 | x | x | -0,3 | x | -0,1 | x | x | 0,1 | x |

1.3 Bedarfsgemeinschaften (BG) mit Kindern unter 18 Jahren

November 2014

Alle Bedarfsgemeinschaften

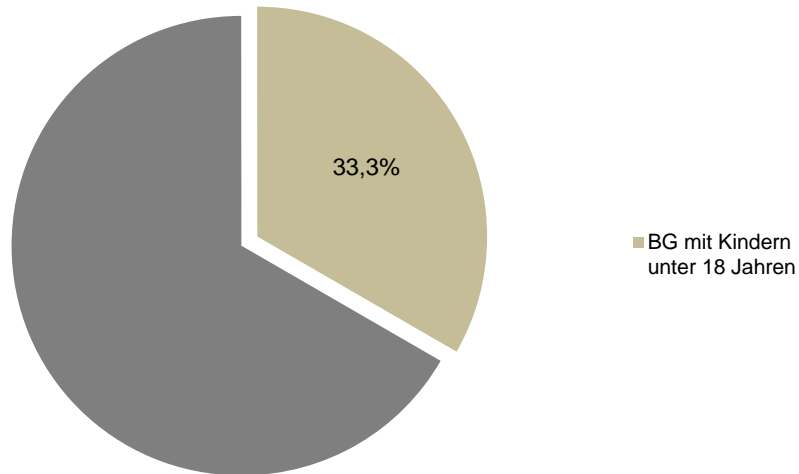

Bedarfsgemeinschaften mit minderjährigen Kindern

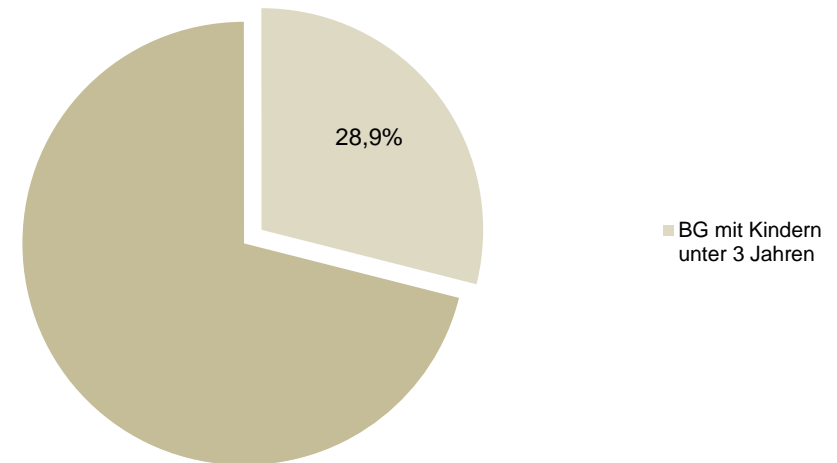

Bedarfsgemeinschaften mit minderjährigen Kindern

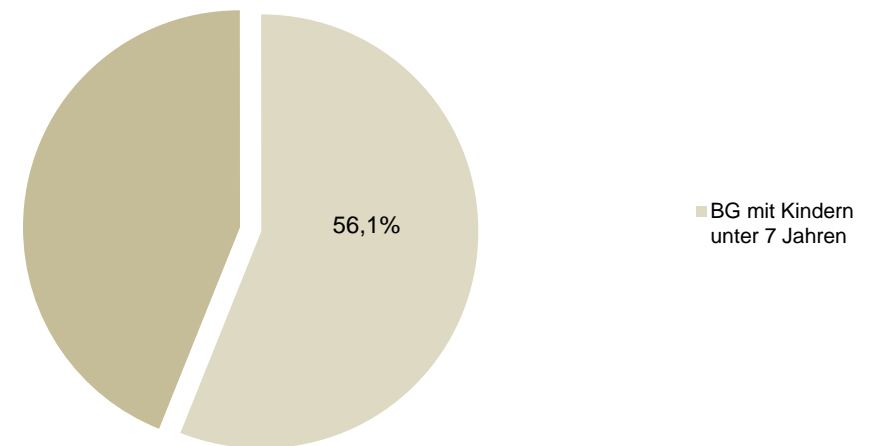

Analyse

Im **November** 2014 lebten in 1,08 Mio. oder in 33 Prozent aller Bedarfsgemeinschaften 1,89 Mio. Kinder unter 18 Jahren. In 314.000 oder 29 Prozent der Bedarfsgemeinschaften mit minderjährigen Kindern gab es Kinder unter 3 Jahren und in 608.000 oder 56 Prozent dieser Bedarfsgemeinschaften Kinder unter 7 Jahren. Von den 1,89 Mio. minderjährigen Kindern hatten 343.000 oder 18 Prozent das 3. Lebensjahr und 806.000 oder 43 Prozent das 7. Lebensjahr noch nicht vollendet.

1.4 Zugang und Abgang von leistungsberechtigten Personen

Zeitreihen

Deutschland

| Zeit | Zugang von leistungsberechtigten Personen | | | Zugangs- rate ¹⁾ | Abgang von leistungsberechtigten Personen | | | Abgangs- rate ¹⁾ | Bestand an IP |
|--------------------------------|---|---|------|--------------------------------|---|---|-------|--------------------------------|---------------|
| | Anzahl | Veränderung gegenüber Vorjahresmonat | | | Anzahl | Veränderung gegenüber Vorjahresmonat | | | Anzahl |
| | | absolut | in % | | | absolut | in % | | |
| | 1 | 2 | 3 | | 4 | 5 | 6 | | 7 |
| 2012 | 2.454.535 | -65.436 | -2,6 | 3,3 | 2.548.177 | -332.919 | -11,6 | 3,5 | 6.142.658 |
| 2013 | 2.460.048 | 5.513 | 0,2 | 3,3 | 2.463.799 | -84.378 | -3,3 | 3,4 | 6.126.322 |
| Januar 2013 | 243.853 | -8.251 | -3,3 | 4,0 | 175.706 | -25.335 | -12,6 | 2,9 | 6.106.189 |
| Februar | 224.821 | -9.837 | -4,2 | 3,7 | 167.760 | -13.371 | -7,4 | 2,7 | 6.163.920 |
| März | 192.770 | -356 | -0,2 | 3,1 | 163.332 | -17.336 | -9,6 | 2,6 | 6.194.900 |
| April | 189.057 | 5.404 | 2,9 | 3,1 | 189.213 | -17.512 | -8,5 | 3,1 | 6.194.798 |
| Mai | 183.344 | 33 | 0,0 | 3,0 | 201.131 | -8.778 | -4,2 | 3,2 | 6.177.146 |
| Juni | 175.117 | 4.155 | 2,4 | 2,8 | 192.604 | -11.791 | -5,8 | 3,1 | 6.160.431 |
| Juli | 208.269 | 6.099 | 3,0 | 3,4 | 204.571 | -8.786 | -4,1 | 3,3 | 6.164.880 |
| August | 214.170 | -8.816 | -4,0 | 3,5 | 250.376 | 6.988 | 2,9 | 4,1 | 6.129.169 |
| September | 215.632 | 11.600 | 5,7 | 3,5 | 258.083 | -4.028 | -1,5 | 4,2 | 6.087.183 |
| Oktober | 213.794 | 2.800 | 1,3 | 3,5 | 239.271 | 9.564 | 4,2 | 3,9 | 6.062.578 |
| November | 195.459 | -255 | -0,1 | 3,2 | 225.013 | 6.322 | 2,9 | 3,7 | 6.033.547 |
| Dezember | 203.762 | 2.937 | 1,5 | 3,4 | 196.740 | -314 | -0,2 | 3,3 | 6.041.123 |
| Januar 2014 | 245.140 | 1.287 | 0,5 | 4,1 | 188.049 | 12.343 | 7,0 | 3,1 | 6.099.014 |
| Februar | 222.191 | -2.630 | -1,2 | 3,6 | 173.523 | 5.763 | 3,4 | 2,8 | 6.148.217 |
| März | 198.461 | 5.691 | 3,0 | 3,2 | 178.305 | 14.973 | 9,2 | 2,9 | 6.168.920 |
| April | 190.605 | 1.548 | 0,8 | 3,1 | 199.060 | 9.847 | 5,2 | 3,2 | 6.160.902 |
| Mai | 185.142 | 1.798 | 1,0 | 3,0 | 207.352 | 6.221 | 3,1 | 3,4 | 6.139.283 |
| Juni | 178.649 | 3.533 | 2,0 | 2,9 | 192.802 | 198 | 0,1 | 3,1 | 6.125.656 |
| Juli | 204.402 | -3.867 | -1,9 | 3,3 | 208.973 | 4.403 | 2,2 | 3,4 | 6.122.683 |
| August | 208.414 | -5.756 | -2,7 | 3,4 | 243.126 | -7.250 | -2,9 | 4,0 | 6.087.951 |
| September | 226.738 | 11.106 | 5,2 | 3,7 | 260.098 | 2.015 | 0,8 | 4,3 | 6.055.550 |
| Oktober | 214.612 | 818 | 0,4 | 3,5 | 243.155 | 3.884 | 1,6 | 4,0 | 6.028.549 |
| November | 198.473 | 3.014 | 1,5 | 3,3 | 216.198 | -8.815 | -3,9 | 3,6 | 6.012.232 |
| Dezember | | | | | | | | | |
| gleitend Vorjahr ²⁾ | 2.457.110 | | | 3,3 | 2.464.113 | | | 3,4 | 6.126.006 |
| gleitend aktuell ²⁾ | 2.476.589 | 19.479 | 0,8 | 3,4 | 2.507.381 | 43.268 | 1,8 | 3,4 | 6.099.173 |

¹⁾ Zugangs- bzw. Abgangsrate = Zugang bzw. Abgang des laufenden Monats bezogen auf den Bestand des Vormonats.

²⁾ Gleitende Jahresdurchschnitte und -summen umfassen, ausgehend vom aktuellen Berichtsmonat, immer die letzten 12 Monate.

1.4 Zugang und Abgang von leistungsberechtigten Personen

November 2014

Zu- und Abgangsraten von leistungsberechtigten Personen

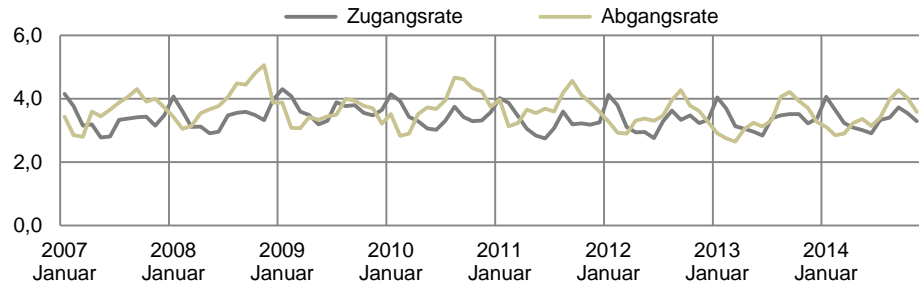

Zugang von leistungsberechtigten Personen

- Veränderung gegenüber Vorjahr in Prozent -

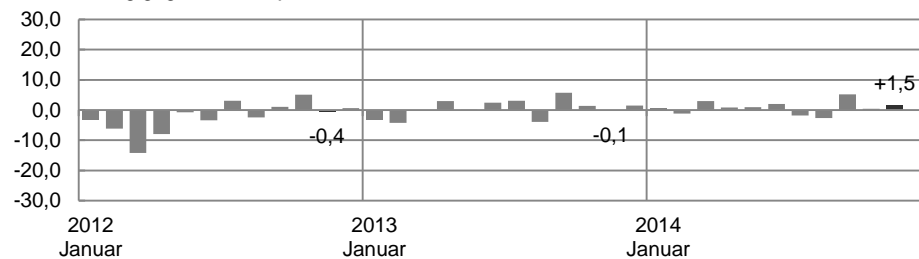

Abgang von leistungsberechtigten Personen

- Veränderung gegenüber Vorjahr in Prozent -

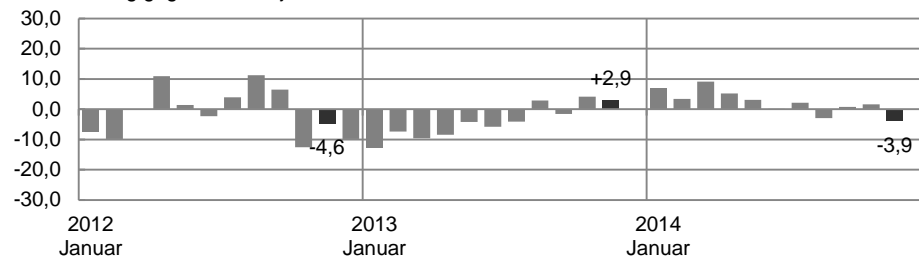

Analyse

Beim **Zugang** von leistungsberechtigten Personen ist im **November** im Vergleich zum Vorjahresmonat eine Zunahme von 2 Prozent zu verzeichnen. Für den **Abgang** errechnet sich ein Minus von 4 Prozent.

Im **gleitenden Jahreszeitraum** Dezember 2013 bis November 2014 kamen monatsdurchschnittlich 3,4 Prozent leistungsberechtigte Personen zum jeweiligen Vormonatsbestand neu hinzu (Zugangsrate), während gleichzeitig ebenfalls 3,4 Prozent der Leistungsberechtigten die Grundsicherung - wenigstens zeitweise - verließen (Abgangsrate). Im Vergleich zum Vorjahreszeitraum blieb die Zugangsrate praktisch unverändert und die Abgangsrate nahm um 0,1 Prozentpunkt zu.

Von den leistungsberechtigten Personen, die im Zeitraum Dezember 2013 bis November 2014 die Grundsicherung verließen, bekamen 28 Prozent innerhalb von 3 Monaten erneut SGB II-Leistungen (vgl. 1.5).

Methodische Hinweise

1. Angaben zu Bewegungen liegen aus dem Fachverfahren A2LL und über XSozial-BA-SGB II vor.
2. Als Bewegungen werden Zu- und Abgänge über Statusänderungen definiert. Berücksichtigt werden alle Statusänderungen im Zeitraum zwischen zwei aufeinander folgenden Stichtagen. Statusänderungen aufgrund kurzzeitiger Unterbrechungen, die nicht länger als 7 Tage andauern, werden nicht als Bewegung gezählt.
3. Abgangs- und Zugangsrate = Abgang bzw. Zugang des laufenden Monats bezogen auf den Bestand des Vormonats. Die Zugangsrate kann interpretiert werden als Brutto-Zuwachsrates, die Abgangsrate entsprechend als Brutto-Schrumpfrates und als Wahrscheinlichkeit, die Hilfebedürftigkeit zu beenden.

1.5 Zugang und Abgang von leistungsberechtigten Personen nach vorherigem bzw. mit erneutem Leistungsbezug

Zeitreihen

Deutschland

| Zeit | Leistungsberechtigte Personen | | | | | |
|--------------------------------|-------------------------------|---|-------------------------------------|-----------|---|-----------|
| | Zugang | | | Abgang | | Bestand |
| | Anzahl | dar. mit vorherigem SGB-II-Leistungsbezug | | Anzahl | dar. erneuter SGB-II-Leistungsbezug innerhalb von 3 Monaten | Anzahl |
| | | Vorbezug ≤ 3 Monate | Vorbezug > 3 Monate und ≤ 12 Monate | | | |
| | | Anteil in % | Anteil in % | | | |
| 1 | 2 | 3 | 4 | 5 | 6 | |
| 2012 | 2.454.535 | 32,5 | 18,0 | 2.548.177 | 26,2 | 6.142.658 |
| 2013 | 2.460.048 | 31,9 | 16,0 | 2.463.799 | 27,0 | 6.126.322 |
| Januar 2013 | 243.853 | 33,4 | 18,0 | 175.706 | 30,0 | 6.106.189 |
| Februar | 224.821 | 30,4 | 18,3 | 167.760 | 26,4 | 6.163.920 |
| März | 192.770 | 27,4 | 18,1 | 163.332 | 24,6 | 6.194.900 |
| April | 189.057 | 25,9 | 17,4 | 189.213 | 23,2 | 6.194.798 |
| Mai | 183.344 | 29,4 | 16,3 | 201.131 | 25,3 | 6.177.146 |
| Juni | 175.117 | 30,9 | 15,5 | 192.604 | 26,8 | 6.160.431 |
| Juli | 208.269 | 30,5 | 15,0 | 204.571 | 26,7 | 6.164.880 |
| August | 214.170 | 31,4 | 14,9 | 250.376 | 27,5 | 6.129.169 |
| September | 215.632 | 37,0 | 13,4 | 258.083 | 26,2 | 6.087.183 |
| Oktober | 213.794 | 33,0 | 14,0 | 239.271 | 23,4 | 6.062.578 |
| November | 195.459 | 33,6 | 15,4 | 225.013 | 31,7 | 6.033.547 |
| Dezember | 203.762 | 38,4 | 15,3 | 196.740 | 32,7 | 6.041.123 |
| Januar 2014 | 245.140 | 32,8 | 16,9 | 188.049 | 31,1 | 6.099.014 |
| Februar | 222.191 | 31,9 | 17,2 | 173.523 | 27,6 | 6.148.217 |
| März | 198.461 | 29,2 | 16,6 | 178.305 | 25,3 | 6.168.920 |
| April | 190.605 | 27,7 | 15,9 | 199.060 | 24,7 | 6.160.902 |
| Mai | 185.142 | 30,8 | 15,5 | 207.352 | 26,2 | 6.139.283 |
| Juni | 178.649 | 32,7 | 14,6 | 192.802 | 26,8 | 6.125.656 |
| Juli | 204.402 | 31,1 | 14,5 | 208.973 | 28,1 | 6.122.683 |
| August | 208.414 | 31,5 | 15,0 | 243.126 | 29,6 | 6.087.951 |
| September | 226.738 | 38,5 | 13,2 | 260.098 | 26,7 | 6.055.550 |
| Oktober | 214.612 | 34,0 | 13,8 | 243.155 | 24,7 | 6.028.549 |
| November | 198.473 | 34,0 | 15,2 | 216.198 | 31,2 | 6.012.232 |
| Dezember | | | | | | |
| gleitend Vorjahr ¹⁾ | 2.457.110 | 31,8 | 16,1 | 2.464.113 | 27,1 | 6.126.006 |
| gleitend aktuell ¹⁾ | 2.476.589 | 32,8 | 15,3 | 2.507.381 | 27,9 | 6.099.173 |

¹⁾ Gleitende Jahresdurchschnitte und -summen umfassen, ausgehend vom aktuellen Berichtsmonat, immer die letzten 12 Monate.

1.5 Zugang und Abgang von leistungsberechtigten Personen nach vorherigem bzw. erneutem Leistungsbezug

- Gleitende Jahreswerte von Dezember 2013 bis November 2014 -



Analyse

48 Prozent der im **gleitenden Jahreszeitraum** Dezember 2013 bis November 2014 zugegangenen Leistungsberechtigten waren in den letzten zwölf Monaten schon einmal Leistungsbezieher, darunter 33 Prozent in den letzten drei Monaten. Von den Personen, die die Grundsicherung im gleichen Zeitraum verließen, erhielten 28 Prozent innerhalb von drei Monaten erneut SGB II-Leistungen.

Methodische Hinweise

1. Bei Zugängen wird der Zeitraum zwischen Zugangsdatum und Beendigung des letzten SGB II-Leistungszeitraums betrachtet, bei Abgängen die Dauer der Unterbrechung zwischen Abgangsdatum und nächstem erneuten Zugangsdatum. Statusänderungen aufgrund kurzzeitiger Unterbrechungen, die nicht länger als 7 Tage dauern, werden nicht gezählt.
2. Die Begrenzung des Anschlussbezugs auf einen maximalen Zeitraum von drei Monaten nach Abgang beruht darauf, dass die Grundsicherungsdaten nach einer Wartezeit von drei Monaten aufbereitet werden. Dabei dürfte der Anteil der Abgänge, die innerhalb von drei Monaten erneut zugehen, etwas untererfasst sein, da es erfahrungsgemäß nach dem Erhebungsstichtag noch zu nachträglichen Bewilligungen kommt.

2.1 Erwerbsfähige Leistungsberechtigte (eLb): Bestände

Zeitreihen

Deutschland

| Zeit | Erwerbsfähige Leistungsberechtigte | | | | | | | | | | | |
|--------------------------------|------------------------------------|-----------------------|------|----------------|------|-------------------------|-------------------------------|-----------------------|------|----------------|------|--|
| | Alle eLb | | | | | | darunter: eLb unter 25 Jahren | | | | | |
| | Anzahl | Veränderung gegenüber | | | | eLb-Quote ¹⁾ | Anzahl | Veränderung gegenüber | | | | eLb-Quote für unter 25-Jährige ¹⁾ |
| | | Vormonat | | Vorjahresmonat | | | | Vormonat | | Vorjahresmonat | | |
| | | absolut | in % | absolut | in % | | | absolut | in % | absolut | in % | |
| 1 | 2 | 3 | 4 | 5 | 6 | 7 | 8 | 9 | 10 | 11 | 12 | |
| 2012 | 4.442.894 | , | , | -172.163 | -3,7 | 8,4 | 760.625 | . | . | -44.151 | -5,5 | 8,6 |
| 2013 | 4.423.731 | , | , | -19.163 | -0,4 | 8,3 | 750.168 | . | . | -10.456 | -1,4 | 8,6 |
| Januar 2014 | 4.395.446 | 45.311 | 1,0 | -15.535 | -0,4 | 8,2 | 733.846 | 9.627 | 1,3 | -7.850 | -1,1 | 8,4 |
| Februar | 4.434.176 | 38.730 | 0,9 | -21.818 | -0,5 | 8,3 | 744.267 | 10.421 | 1,4 | -10.143 | -1,3 | 8,6 |
| März | 4.451.458 | 17.282 | 0,4 | -30.149 | -0,7 | 8,3 | 749.876 | 5.609 | 0,8 | -11.029 | -1,4 | 8,6 |
| April | 4.443.410 | -8.048 | -0,2 | -39.059 | -0,9 | 8,3 | 750.103 | 227 | 0,0 | -12.695 | -1,7 | 8,6 |
| Mai | 4.425.703 | -17.707 | -0,4 | -43.329 | -1,0 | 8,3 | 749.766 | -337 | 0,0 | -14.318 | -1,9 | 8,6 |
| Juni | 4.412.278 | -13.425 | -0,3 | -41.988 | -0,9 | 8,2 | 751.250 | 1.484 | 0,2 | -13.627 | -1,8 | 8,6 |
| Juli | 4.408.328 | -3.950 | -0,1 | -48.411 | -1,1 | 8,2 | 755.149 | 3.899 | 0,5 | -17.495 | -2,3 | 8,7 |
| August | 4.376.932 | -31.396 | -0,7 | -48.533 | -1,1 | 8,2 | 748.094 | -7.055 | -0,9 | -15.405 | -2,0 | 8,6 |
| September | 4.345.917 | -31.015 | -0,7 | -42.443 | -1,0 | 8,1 | 728.587 | -19.507 | -2,6 | -14.710 | -2,0 | 8,4 |
| Oktober | 4.320.444 | -25.473 | -0,6 | -44.862 | -1,0 | 8,1 | 712.721 | -15.866 | -2,2 | -14.113 | -1,9 | 8,2 |
| November | 4.310.023 | -10.421 | -0,2 | -34.391 | -0,8 | 8,0 | 712.303 | -418 | -0,1 | -10.456 | -1,4 | 8,2 |
| Dezember | 4.322.022 | 11.999 | 0,3 | -28.113 | -0,6 | 8,1 | | | | | | |
| Januar 2015 | 4.358.536 | 36.514 | 0,8 | -36.910 | -0,8 | 8,1 | | | | | | |
| Februar | 4.388.663 | 30.128 | 0,7 | -45.513 | -1,0 | 8,2 | | | | | | |
| März | 4.395.910 | 7.247 | 0,2 | -55.548 | -1,2 | 8,2 | | | | | | |
| April | | | | | | | | | | | | |
| Mai | | | | | | | | | | | | |
| Juni | | | | | | | | | | | | |
| Juli | | | | | | | | | | | | |
| August | | | | | | | | | | | | |
| September | | | | | | | | | | | | |
| Oktober | | | | | | | | | | | | |
| November | | | | | | | | | | | | |
| Dezember | | | | | | | | | | | | |
| gleitend Vorjahr ²⁾ | 4.418.106 | . | . | -42.425 | -1,0 | 8,3 | 750.768 | . | . | -12.420 | -1,7 | 8,6 |
| gleitend aktuell ²⁾ | 4.375.681 | . | . | -42.425 | -1,0 | 8,2 | 738.348 | . | . | -12.420 | -1,7 | 8,5 |

¹⁾ Bestand an erwerbsfähigen Leistungsberechtigten bezogen auf die geschätzte Bevölkerung von 15 Jahren bis zur Regelaltersgrenze bzw. auf die Bevölkerung von 15 bis unter 25 Jahren am 31.12. nach Fortschreibung (StBA). Der Jahresendwert der Bevölkerung für das Jahr t wird dem halben Jahr vor und dem halben Jahr nach dem Jahresendwert als Nenner zugeordnet. Bevölkerungsdaten liegen derzeit bis 31.12.2013 vor. Die Daten für den 31.12.2013 werden vorläufig für Berichtsmonate ab Juli 2014 genutzt bis aktuellere Informationen zur Bevölkerung zur Verfügung stehen. Im November 2014 werden die Hilfequoten rückwirkend bis 2011 auf Basis der Ergebnisse des Zensus 2011 unter Berücksichtigung der Regelaltersgrenze revidiert. Die Hilfequoten weichen von bisherigen Veröffentlichungen ab, Zeitreihenvergleiche sind nur eingeschränkt möglich.

²⁾ Gleitende Jahresdurchschnitte und -summen umfassen, ausgehend vom aktuellen Berichtsmonat, immer die letzten 12 Monate.
Die farbig markierten Daten sind vorläufige hochgerechnete Werte.

2.1 Erwerbsfähige Leistungsberechtigte (eLb): Bestände

März 2015

Erwerbsfähige Leistungsberechtigte

- Bestand absolut (li. Achse) und Veränderung gegenüber Vorjahr (re. Achse) in Tsd. -

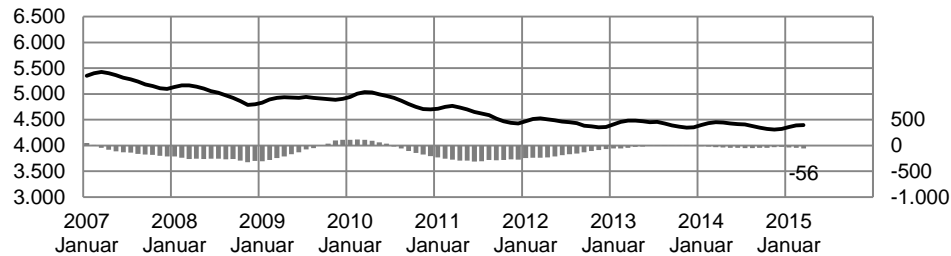

Erwerbsfähige Leistungsberechtigte unter 25 Jahren

- Bestand absolut (li. Achse) und Veränderung gegenüber Vorjahr (re. Achse) in Tsd. -

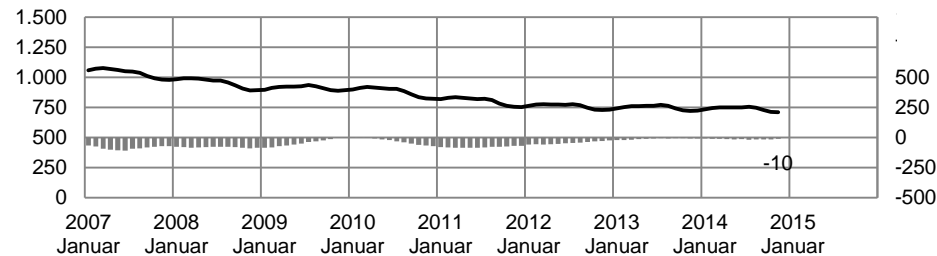

Hilfequoten der erwerbsfähigen Leistungsberechtigten

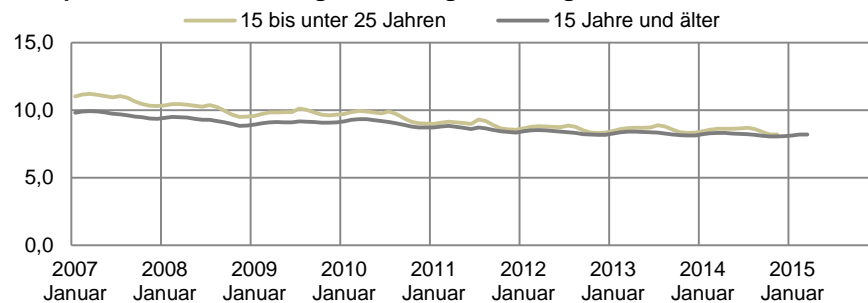

Analyse

Im **März 2015** waren 4,40 Mio. **erwerbsfähige Leistungsberechtigte (eLb)** registriert. Gegenüber dem Vormonat hat sich ihre Zahl um 7.000 erhöht. Saisonbereinigt errechnet sich eine Abnahme in Höhe von 14.000 zum Vormonat, nach -13.000 im Februar und -11.000 im Januar. Im Vergleich zum Vorjahr ist die Zahl der erwerbsfähigen Leistungsberechtigten im März um 56.000 oder 1 Prozent gesunken, nach Rückgängen von 46.000 und 37.000 im Februar und Januar. 8,2 Prozent der Bevölkerung im erwerbsfähigen Alter erhielten im März 2015 Leistungen aus der Grundsicherung.

Von den erwerbsfähigen Leistungsberechtigten waren im **November 2014** 42 Prozent arbeitslos gemeldet (vgl. 2.2), 30 Prozent verfügten über Einkommen aus Erwerbstätigkeit (vgl. 2.4) und 2 Prozent bezogen parallel Arbeitslosengeld nach dem SGB III (vgl. 2.6). An allen erwerbsfähigen Leistungsberechtigten betrug der Anteil der Frauen 52 Prozent und der der Männer 48 Prozent (vgl. 2.7). Jüngere unter 25 Jahren stellen 17 Prozent und Ältere ab 50 Jahren 28 Prozent an allen erwerbsfähigen Leistungsberechtigten. Der Anteil der Ausländer betrug 24 Prozent. Insgesamt lag der Bestand an erwerbsfähigen Leistungsberechtigten im November 2014 leicht unter dem Niveau des Vorjahresmonats (-34.000 oder -1 Prozent). Dabei zeigt sich diese leichte Abnahme sowohl bei Frauen (-18.000 oder -1 Prozent) als auch bei Männern (-17.000 oder -1 Prozent). Differenziert nach dem Alter zeigen sich Rückgänge in fast allen Altersgruppen: Die Abnahmen reichten von -0,5 Prozent bei den Älteren ab 50 Jahren bis zu -1,4 Prozent bei den Jüngeren unter 25 Jahren. Dabei wurde die Zunahme in der Altersgruppe unter 20 Jahre in Höhe von 1,6 Prozent durch den starken Rückgang in der Altersgruppe 20 bis unter 25 Jahre überkompensiert. Die Zahl der ausländischen erwerbsfähigen Leistungsberechtigten stieg um 7 Prozent, die der deutschen erwerbsfähigen Leistungsberechtigten ging um 3 Prozent zurück.

Methodische Hinweise

1. Die Angaben zu erwerbsfähigen Leistungsberechtigten beruhen auf Auswertungen aus dem IT-Fachverfahren A2LL und auf Datenlieferungen kommunaler Träger über den Datenstandard XSozial-BA-SGB II.
2. Aufgrund nachträglicher Bewilligungen und Aufhebungen sind stabile Ergebnisse erst nach einer Wartezeit von drei Monaten zu erzielen. Damit für die Beurteilung der aktuellen Entwicklung dennoch zeitnahe Informationen zur Verfügung stehen, werden die Eckwerte für Bedarfsgemeinschaften und leistungsberechtigte Personen auf den erwarteten 3-Monatswert hochgerechnet.

2.2 Erwerbsfähige Leistungsberechtigte (eLb) und Arbeitslosigkeit

Zeitreihen

Deutschland

| Zeit | davon | | | | | | | | | | | | | | | | | | |
|-------------------------------------|-----------------|---------------------------------------|----------------------|------------------------------------|-----------------------|--|--|--------------------------------|----------------------|------------------------|----------------------|--|----------------------|--------------|----------------------|------------------|----------------------|--------------|----------------------|
| | eLb | arbeitslose eLb | | | nicht arbeitslose eLb | | darunter (nicht Arbeitslose) ¹⁾ | | | | | | | | | | | | |
| | | in arbeitsmarkt-politischen Maßnahmen | | in ungeförderter Erwerbs-tätigkeit | | in Schule, Studium, ungeförderter Ausbildung | | in Erziehung, Haushalt, Pflege | | in Arbeits-unfähigkeit | | in Sonder-regelungen für Ältere (§§ 428 SGB III/65 SGB II, 53a SGB II) | | unbekannt | | | | | |
| | Anzahl | Anzahl | Anteil an Sp. 1 in % | Anzahl | Anteil an Sp. 1 in % | Anzahl | Anteil an Sp. 1 in % | Anzahl | Anteil an Sp. 1 in % | Anzahl | Anteil an Sp. 1 in % | Anzahl | Anteil an Sp. 1 in % | Anzahl | Anteil an Sp. 1 in % | Anzahl | Anteil an Sp. 1 in % | Anzahl | Anteil an Sp. 1 in % |
| 1 | 2 | 3 | 4 | 5 | 6 | 7 | 8 | 9 | 10 | 11 | 12 | 13 | 14 | 15 | 16 | 17 | 18 | 19 | |
| 2012 | 4.442.894 | 1.907.536 | 42,9 | 2.535.358 | 57,1 | 463.659 | 10,4 | 649.714 | 14,6 | 318.048 | 7,2 | 294.854 | 6,6 | 251.041 | 5,7 | 230.921 | 5,2 | 258.202 | 5,8 |
| 2013 | 4.423.731 | 1.899.620 | 42,9 | 2.524.110 | 57,1 | 446.624 | 10,1 | 652.475 | 14,7 | 320.201 | 7,2 | 288.848 | 6,5 | 255.144 | 5,8 | 203.556 | 4,6 | 277.820 | 6,3 |
| Januar 2013 | 4.410.981 | 1.933.909 | 43,8 | 2.477.072 | 56,2 | 427.314 | 9,7 | 622.109 | 14,1 | 313.884 | 7,1 | 287.589 | 6,5 | 244.587 | 5,5 | 213.225 | 4,8 | 295.743 | 6,7 |
| Februar | 4.455.994 | 1.953.346 | 43,8 | 2.502.648 | 56,2 | 435.913 | 9,8 | 628.747 | 14,1 | 319.392 | 7,2 | 290.068 | 6,5 | 260.341 | 5,8 | 212.154 | 4,8 | 282.258 | 6,3 |
| März | 4.481.607 | 1.948.496 | 43,5 | 2.533.111 | 56,5 | 447.892 | 10,0 | 642.076 | 14,3 | 325.773 | 7,3 | 291.834 | 6,5 | 265.079 | 5,9 | 212.113 | 4,7 | 273.495 | 6,1 |
| April | 4.482.469 | 1.938.843 | 43,3 | 2.543.626 | 56,7 | 454.147 | 10,1 | 648.223 | 14,5 | 330.283 | 7,4 | 292.075 | 6,5 | 258.312 | 5,8 | 209.498 | 4,7 | 275.347 | 6,1 |
| Mai | 4.469.032 | 1.913.069 | 42,8 | 2.555.963 | 57,2 | 467.339 | 10,5 | 657.402 | 14,7 | 334.552 | 7,5 | 292.211 | 6,5 | 238.875 | 5,3 | 207.433 | 4,6 | 281.749 | 6,3 |
| Juni | 4.454.266 | 1.887.689 | 42,4 | 2.566.577 | 57,6 | 471.177 | 10,6 | 660.608 | 14,8 | 339.539 | 7,6 | 293.257 | 6,6 | 253.985 | 5,7 | 205.248 | 4,6 | 264.602 | 5,9 |
| Juli | 4.456.739 | 1.898.446 | 42,6 | 2.558.293 | 57,4 | 450.687 | 10,1 | 664.513 | 14,9 | 338.899 | 7,6 | 294.362 | 6,6 | 259.703 | 5,8 | 202.921 | 4,6 | 264.282 | 5,9 |
| August | 4.425.465 | 1.910.069 | 43,2 | 2.515.396 | 56,8 | 428.035 | 9,7 | 661.920 | 15,0 | 309.983 | 7,0 | 290.448 | 6,6 | 247.906 | 5,6 | 201.066 | 4,5 | 287.202 | 6,5 |
| September | 4.388.360 | 1.858.707 | 42,4 | 2.529.653 | 57,6 | 440.695 | 10,0 | 665.786 | 15,2 | 313.381 | 7,1 | 286.306 | 6,5 | 258.406 | 5,9 | 198.442 | 4,5 | 283.383 | 6,5 |
| Oktober | 4.365.306 | 1.837.936 | 42,1 | 2.527.370 | 57,9 | 450.197 | 10,3 | 670.191 | 15,4 | 301.447 | 6,9 | 283.021 | 6,5 | 251.354 | 5,8 | 195.892 | 4,5 | 292.458 | 6,7 |
| November | 4.344.414 | 1.840.543 | 42,4 | 2.503.871 | 57,6 | 451.679 | 10,4 | 654.662 | 15,1 | 305.180 | 7,0 | 282.129 | 6,5 | 261.454 | 6,0 | 193.476 | 4,5 | 273.365 | 6,3 |
| Dezember | 4.350.135 | 1.874.392 | 43,1 | 2.475.743 | 56,9 | 434.416 | 10,0 | 653.461 | 15,0 | 310.098 | 7,1 | 282.873 | 6,5 | 261.727 | 6,0 | 191.201 | 4,4 | 259.962 | 6,0 |
| Januar 2014 | 4.395.446 | 1.955.161 | 44,5 | 2.440.285 | 55,5 | 393.387 | 8,9 | 634.020 | 14,4 | 317.162 | 7,2 | 281.858 | 6,4 | 252.579 | 5,7 | 188.365 | 4,3 | 288.893 | 6,6 |
| Februar | 4.434.176 | 1.958.473 | 44,2 | 2.475.703 | 55,8 | 411.326 | 9,3 | 640.736 | 14,4 | 324.051 | 7,3 | 283.348 | 6,4 | 266.325 | 6,0 | 187.349 | 4,2 | 279.881 | 6,3 |
| März | 4.451.458 | 1.946.579 | 43,7 | 2.504.879 | 56,3 | 420.378 | 9,4 | 652.294 | 14,7 | 329.610 | 7,4 | 284.312 | 6,4 | 269.689 | 6,1 | 186.181 | 4,2 | 279.364 | 6,3 |
| April | 4.443.410 | 1.916.949 | 43,1 | 2.526.461 | 56,9 | 425.828 | 9,6 | 661.617 | 14,9 | 334.046 | 7,5 | 284.752 | 6,4 | 269.364 | 6,1 | 185.634 | 4,2 | 282.221 | 6,4 |
| Mai | 4.425.703 | 1.891.105 | 42,7 | 2.534.598 | 57,3 | 432.817 | 9,8 | 688.728 | 15,6 | 337.955 | 7,6 | 285.440 | 6,4 | 254.046 | 5,7 | 182.604 | 4,1 | 269.523 | 6,1 |
| Juni | 4.412.278 | 1.873.543 | 42,5 | 2.538.735 | 57,5 | 436.950 | 9,9 | 692.263 | 15,7 | 342.801 | 7,8 | 286.804 | 6,5 | 254.878 | 5,8 | 180.053 | 4,1 | 259.423 | 5,9 |
| Juli | 4.408.328 | 1.869.353 | 42,4 | 2.538.975 | 57,6 | 420.311 | 9,5 | 697.212 | 15,8 | 343.726 | 7,8 | 286.546 | 6,5 | 251.538 | 5,7 | 177.179 | 4,0 | 272.420 | 6,2 |
| August | 4.376.932 | 1.884.019 | 43,0 | 2.492.913 | 57,0 | 402.601 | 9,2 | 688.816 | 15,7 | 311.509 | 7,1 | 284.425 | 6,5 | 253.242 | 5,8 | 174.268 | 4,0 | 278.944 | 6,4 |
| September | 4.345.917 | 1.826.910 | 42,0 | 2.519.007 | 58,0 | 420.658 | 9,7 | 690.075 | 15,9 | 315.294 | 7,3 | 280.644 | 6,5 | 263.135 | 6,1 | 170.840 | 3,9 | 286.752 | 6,6 |
| Oktober | 4.320.444 | 1.794.779 | 41,5 | 2.525.665 | 58,5 | 450.113 | 10,4 | 688.673 | 15,9 | 303.442 | 7,0 | 277.817 | 6,4 | 254.213 | 5,9 | 167.951 | 3,9 | 293.613 | 6,8 |
| November | 4.310.023 | 1.788.865 | 41,5 | 2.521.158 | 58,5 | 462.995 | 10,7 | 677.316 | 15,7 | 307.762 | 7,1 | 277.570 | 6,4 | 262.656 | 6,1 | 165.691 | 3,8 | 278.497 | 6,5 |
| Veränd. VJ abs. / %-Pkt. in % | -34.391 -0,8 | -51.678 -2,8 | -0,9 x | 17.287 0,7 | 0,9 x | 11.316 2,5 | 0,3 x | 22.654 3,5 | 0,6 x | 2.582 0,8 | 0,1 x | -4.559 -1,6 | -0,1 x | 1.201 0,5 | 0,1 x | -27.785 -14,4 | -0,6 x | 5.132 1,9 | 0,2 x |

¹⁾ Hochrechnung auf Basis von statistischen Daten aus der Statistik der gemeldeten erwerbsfähigen Personen.

Methodische Hinweise

Der Status Arbeitslosigkeit wird nach den im Sozialgesetzbuch festgelegten Kriterien vergeben; danach werden gemeldete Personen als Arbeitslose geführt, wenn sie keine Beschäftigung von mehr als 15 Wochenstunden ausüben, eine solche Beschäftigung suchen, dem Arbeitsmarkt zur Verfügung stehen und nicht an einer arbeitsmarktpolitischen Maßnahme teilnehmen. Personen, die wenigstens eines dieser Merkmale nicht erfüllten, werden nicht als arbeitslos geführt. Im SGB II ist insbesondere der § 10 SGB II relevant, der bestimmt unter welchen Bedingungen Arbeit nicht zumutbar ist; darunter fällt insbesondere Erziehung von Kindern, Pflege von Angehörigen und Schulbesuch. In der Tabelle werden die typischen Fallkonstellationen aufgeführt, in denen eLb nicht als arbeitslos zählen. Die statusrelevanten Lebenslagen der nichtarbeitslosen eLb werden aus der Statistik der gemeldeten erwerbsfähigen Personen entnommen.

2.2 Erwerbsfähige Leistungsberechtigte (eLb) und Arbeitslosigkeit

November 2014

Arbeitslose erwerbsfähige Leistungsberechtigte

- Anteil an allen eLb in Prozent -

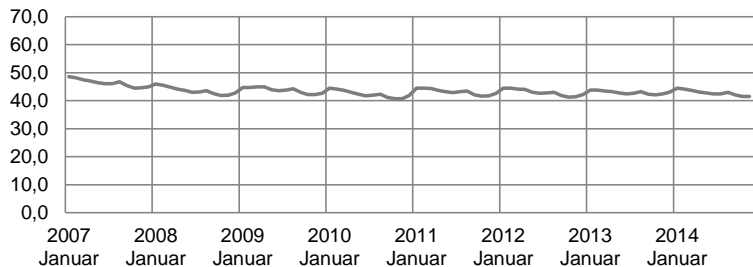

Erwerbsfähige Leistungsberechtigte nach Status

- Anteile in Prozent -

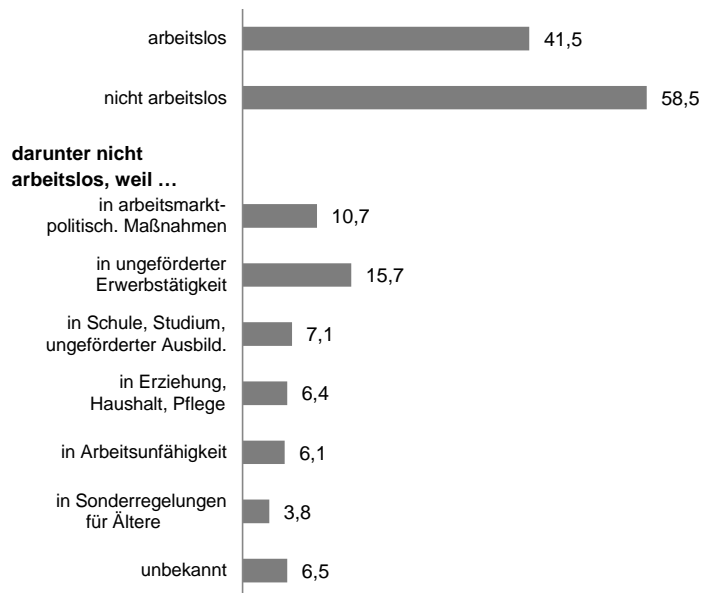

Analyse

Im **November 2014** waren 1,79 Mio. oder 42 Prozent der **erwerbsfähigen Leistungsberechtigten (eLb) arbeitslos** und 2,52 Mio. oder 58 Prozent **nicht arbeitslos** gemeldet. Die eLb, welche Leistungen aus der Grundsicherung erhalten, ohne arbeitslos zu sein, können in folgende Gruppen unterschieden werden: (1) Teilnehmer an Maßnahmen der Arbeitsförderung, die weitere Leistungen aus der Grundsicherung beziehen (Anteile bezogen auf alle eLb: 11 Prozent); (2) erwerbstätige Leistungsbezieher, die mehr als 15 Wochenstunden arbeiten (16 Prozent); (3) erwerbsfähige Leistungsberechtigte, welche die Schule, ein Studium oder eine Ausbildung absolvieren (7 Prozent); (4) erwerbsfähige Leistungsberechtigte, die Kinder erziehen oder Angehörige pflegen (6 Prozent); (5) erwerbsfähige Leistungsberechtigte, die arbeitsunfähig erkrankt sind (6 Prozent) und (6) erwerbsfähige Leistungsberechtigte in Sonderregelungen für Ältere (4 Prozent).

Der Anteil der Arbeitslosen nach **Geschlecht und Alter** zeigt deutliche Unterschiede. So sind im **November 2014** 46 Prozent der Männer und 37 Prozent der Frauen arbeitslos (vgl. 2.3). Jüngere unter 25 Jahren sind zu 18 Prozent und Ältere ab 50 Jahren zu 45 Prozent arbeitslos. Die Gründe: Frauen stehen häufiger als Männer wegen der Betreuung kleiner Kinder oder pflegebedürftiger Angehöriger und junge Menschen wegen Schulbesuch dem Arbeitsmarkt nicht zur Verfügung. Bei Älteren spielt die Inanspruchnahme des § 428 SGB III i.V.m. § 65 SGB II bzw. die Regelung des § 53a

Methodische Hinweise

1. Die Angaben zu arbeitslosen und nicht-arbeitslosen erwerbsfähigen Leistungsberechtigten beruhen auf einer Verknüpfung der integrierten Statistik zur Grundsicherung für Arbeitsuchende mit der integrierten Arbeitslosenstatistik.
2. Die Angaben zu den arbeitslosen erwerbsfähigen Leistungsberechtigten weichen von den Arbeitslosen im Rechtskreis SGB II ab (auf Bundesebene etwa um 4%), da wegen nachträglichen Änderungen im Leistungsstatus und kurzzeitigen Leistungsunterbrechungen (ohne Rechtskreiswechsel) nicht alle in der Arbeitslosenstatistik zum Stichtag erfassten SGB II-Arbeitslosen auch Leistungsempfänger in der Grundsicherung sind.
3. Die statusrelevanten Lebenslagen der nichtarbeitslosen eLb werden aus der Statistik der gemeldeten erwerbsfähigen Personen entnommen; die Daten sind hochgerechnet, weil Daten von zugelassenen kommunalen Träger aus verarbeitungstechnischen Gründen noch nicht berücksichtigt werden konnten. Die Daten sind vorläufig; es ist geplant die Zuordnung zu den statusrelevanten Lebenslagen zu verbessern und die Informationen zu den statusrelevanten Lebenslagen in die Grundsicherungsstatistik zu integrieren um weitere Auswertungsmöglichkeiten zu erschließen. Veränderungen in den Einzelkategorien der statusrelevanten Lebenslagen sind noch dadurch beeinflusst, dass die Erfassung im Zeitablauf besser wurde, was an der Abnahme der Kategorie "unbekannt" erkennbar ist.

2.3 Anteil arbeitsloser erwerbsfähiger Leistungsberechtigter (eLb) an erwerbsfähigen Leistungsberechtigten nach Personenmerkmalen

Zeitreihen

Deutschland

| Zeit | Erwerbsfähige Leistungsberechtigte | Geschlecht | | Alter | | | Nationalität | |
|--------------------------------|------------------------------------|-------------|--------|------------------------|------------------------|----------------------------------|--------------|-----------|
| | | Männer | Frauen | 15 bis unter 25 Jahren | 25 bis unter 50 Jahren | 50 Jahre und älter ¹⁾ | Deutsche | Ausländer |
| | | Anteil in % | | | | | | |
| | 1 | 2 | 3 | 4 | 5 | 6 | 7 | 8 |
| 2012 | 42,9 | 47,2 | 38,9 | 19,9 | 49,4 | 44,2 | 43,8 | 39,7 |
| 2013 | 42,9 | 47,4 | 38,7 | 20,0 | 49,0 | 44,9 | 43,8 | 39,9 |
| Januar 2013 | 43,8 | 48,8 | 39,2 | 19,9 | 50,0 | 46,0 | 44,8 | 40,4 |
| Februar | 43,8 | 48,9 | 39,1 | 20,2 | 50,1 | 45,8 | 44,8 | 40,4 |
| März | 43,5 | 48,4 | 38,8 | 20,0 | 49,6 | 45,5 | 44,5 | 40,0 |
| April | 43,3 | 48,0 | 38,8 | 19,8 | 49,4 | 45,3 | 44,2 | 39,9 |
| Mai | 42,8 | 47,3 | 38,5 | 19,5 | 48,9 | 45,0 | 43,7 | 39,6 |
| Juni | 42,4 | 46,8 | 38,2 | 19,4 | 48,5 | 44,5 | 43,2 | 39,4 |
| Juli | 42,6 | 46,7 | 38,7 | 20,5 | 48,7 | 44,3 | 43,3 | 40,0 |
| August | 43,2 | 47,1 | 39,5 | 22,2 | 49,1 | 44,5 | 43,8 | 40,8 |
| September | 42,4 | 46,4 | 38,6 | 20,2 | 48,3 | 44,0 | 43,1 | 39,9 |
| Oktober | 42,1 | 46,2 | 38,2 | 19,3 | 48,0 | 44,1 | 42,9 | 39,4 |
| November | 42,4 | 46,7 | 38,3 | 19,3 | 48,3 | 44,4 | 43,3 | 39,3 |
| Dezember | 43,1 | 47,7 | 38,8 | 19,5 | 49,1 | 45,3 | 44,1 | 39,8 |
| Januar 2014 | 44,5 | 49,5 | 39,7 | 20,2 | 50,6 | 46,8 | 45,5 | 41,0 |
| Februar | 44,2 | 49,2 | 39,4 | 20,4 | 50,2 | 46,4 | 45,2 | 40,6 |
| März | 43,7 | 48,7 | 39,1 | 20,2 | 49,7 | 46,1 | 44,8 | 40,2 |
| April | 43,1 | 47,8 | 38,7 | 19,6 | 49,0 | 45,7 | 44,2 | 39,7 |
| Mai | 42,7 | 47,4 | 38,4 | 19,2 | 48,6 | 45,4 | 43,7 | 39,5 |
| Juni | 42,5 | 46,9 | 38,3 | 19,0 | 48,3 | 45,3 | 43,4 | 39,3 |
| Juli | 42,4 | 46,6 | 38,5 | 19,6 | 48,2 | 45,0 | 43,2 | 39,7 |
| August | 43,0 | 47,1 | 39,3 | 21,8 | 48,6 | 45,1 | 43,8 | 40,6 |
| September | 42,0 | 46,1 | 38,2 | 19,5 | 47,6 | 44,6 | 42,8 | 39,4 |
| Oktober | 41,5 | 45,8 | 37,6 | 18,3 | 46,9 | 44,6 | 42,5 | 38,6 |
| November | 41,5 | 45,9 | 37,4 | 18,0 | 46,8 | 44,9 | 42,5 | 38,3 |
| Dezember | | | | | | | | |
| gleitend Vorjahr ²⁾ | 42,9 | 47,3 | 38,7 | 20,0 | 48,9 | 44,8 | 43,7 | 39,8 |
| gleitend aktuell ²⁾ | 42,9 | 47,4 | 38,6 | 19,6 | 48,6 | 45,4 | 43,8 | 39,7 |

¹⁾ Anpassung der Regelaltersgrenze. Siehe Methodische Hinweise.

²⁾ Gleitende Jahresdurchschnitte umfassen, ausgehend vom aktuellen Berichtsmonat, immer die letzten 12 Monate.

2.3 Anteil arbeitsloser erwerbsfähiger Leistungsberechtigter (eLb) an erwerbsfähigen Leistungsberechtigten nach Personenmerkmalen

Anteil arbeitsloser eLb an allen eLb nach Personenmerkmalen

- Anteile in Prozent (Gleitende Jahresdurchschnitte von Dezember 2013 bis November 2014) -

Geschlecht



Alter

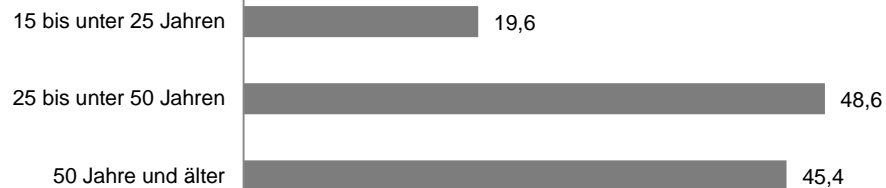

Nationalität



Anteil arbeitsloser eLb an allen eLb nach Geschlecht

- in Prozent -

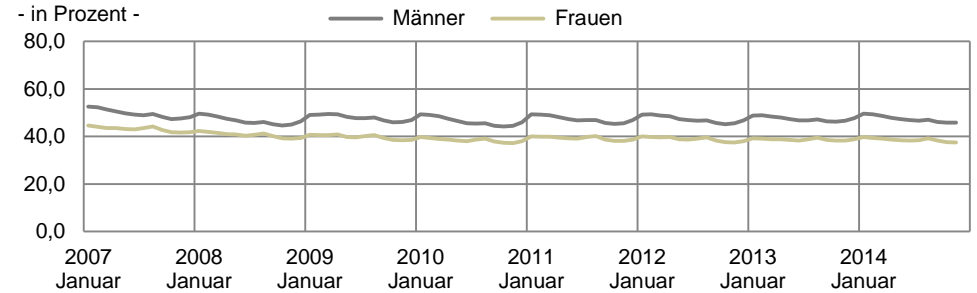

Anteil arbeitsloser eLb an allen eLb nach Alter

- in Prozent -

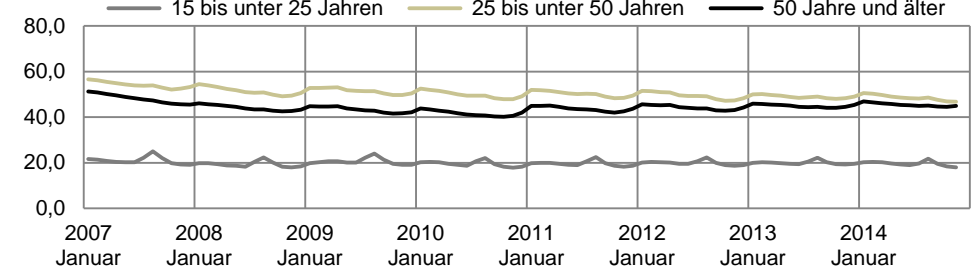

Anteil arbeitsloser eLb an allen eLb nach Nationalität

- in Prozent -

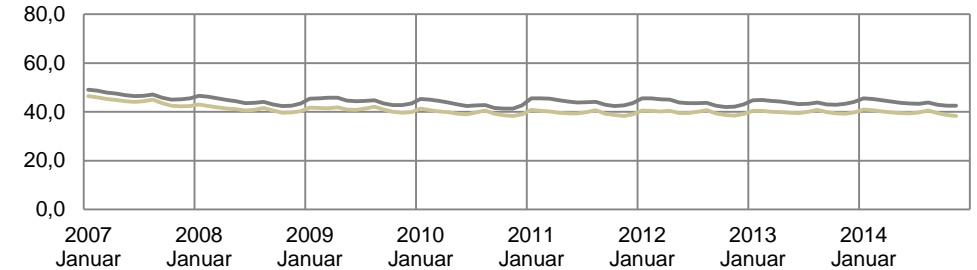

2.4 Erwerbstätige Arbeitslosengeld II-Bezieher nach Art der Erwerbstätigkeit und Arbeitszeit

Zeitreihen

Deutschland

| Zeit | eLb | | | davon ¹⁾ | | | | | | | | | | | | | | selbständig erwerbstätige AlGlI-Bezieher | |
|--------------------------------|---------------------------------------|----------------------|--|------------------------------|----------|----------------------|--------|----------------------|--------|----------|----------------------|--------|----------------------|--------|---------|---|---------|--|--|
| | | | | erwerbstätige AlGlI-Bezieher | | | | davon ²⁾ | | | | | | | | ausschließlich geringfügig Beschäftigte/ ohne Meldung | | | |
| | abhängig erwerbstätige AlGlI-Bezieher | | sozialversicherungs-pflichtig Beschäftigte | | Vollzeit | | | darunter | | Teilzeit | | | davon | | absolut | Anteil in % an Sp. 1 | | | |
| | Anzahl | Anteil in % an Sp. 1 | Anzahl | Anteil in % an Sp. 1 | Anzahl | Anteil in % an Sp. 1 | Anzahl | Anteil in % an Sp. 1 | Anzahl | Anzahl | Anteil in % an Sp. 1 | Anzahl | Anteil in % an Sp. 1 | Anzahl | | | Anzahl | | |
| 1 | 2 | 3 | 4 | 5 | 6 | 7 | 8 | 9 | 10 | 11 | 12 | 13 | 14 | 15 | 16 | 17 | 18 | | |
| 2012 | 4.442.894 | 1.324.387 | 29,8 | 1.208.634 | 27,2 | 575.760 | 13,0 | . | . | . | . | . | 632.874 | 14,2 | 474.600 | 158.275 | 126.165 | 2,8 | |
| 2013 | 4.423.731 | 1.309.761 | 29,6 | 1.193.574 | 27,0 | 578.030 | 13,1 | 217.151 | 4,9 | 35.054 | 360.685 | 8,2 | 615.544 | 13,9 | 467.977 | 147.568 | 126.985 | 2,9 | |
| Januar 2013 | 4.410.981 | 1.299.094 | 29,5 | 1.184.019 | 26,8 | 558.867 | 12,7 | 210.880 | 4,8 | 37.955 | 347.735 | 7,9 | 625.152 | 14,2 | 463.567 | 161.585 | 125.551 | 2,8 | |
| Februar | 4.455.994 | 1.288.539 | 28,9 | 1.172.320 | 26,3 | 560.946 | 12,6 | 210.922 | 4,7 | 37.068 | 349.792 | 7,8 | 611.374 | 13,7 | 464.885 | 146.489 | 126.617 | 2,8 | |
| März | 4.481.607 | 1.298.210 | 29,0 | 1.181.276 | 26,4 | 568.181 | 12,7 | 214.703 | 4,8 | 36.216 | 353.258 | 7,9 | 613.095 | 13,7 | 466.836 | 146.259 | 127.441 | 2,8 | |
| April | 4.482.469 | 1.308.442 | 29,2 | 1.191.178 | 26,6 | 577.897 | 12,9 | 219.349 | 4,9 | 35.456 | 358.333 | 8,0 | 613.281 | 13,7 | 468.901 | 144.380 | 127.997 | 2,9 | |
| Mai | 4.469.032 | 1.317.534 | 29,5 | 1.200.026 | 26,9 | 585.235 | 13,1 | 222.825 | 5,0 | 34.479 | 362.205 | 8,1 | 614.791 | 13,8 | 472.209 | 142.582 | 128.383 | 2,9 | |
| Juni | 4.454.266 | 1.317.360 | 29,6 | 1.199.910 | 26,9 | 581.602 | 13,1 | 218.446 | 4,9 | 31.563 | 362.976 | 8,1 | 618.308 | 13,9 | 472.698 | 145.610 | 128.413 | 2,9 | |
| Juli | 4.456.739 | 1.328.124 | 29,8 | 1.211.329 | 27,2 | 586.372 | 13,2 | 220.679 | 5,0 | 29.273 | 365.529 | 8,2 | 624.957 | 14,0 | 472.812 | 152.145 | 127.812 | 2,9 | |
| August | 4.425.465 | 1.318.818 | 29,8 | 1.203.248 | 27,2 | 586.831 | 13,3 | 221.126 | 5,0 | 32.359 | 365.545 | 8,3 | 616.417 | 13,9 | 468.082 | 148.335 | 126.516 | 2,9 | |
| September | 4.388.360 | 1.316.808 | 30,0 | 1.201.228 | 27,4 | 593.531 | 13,5 | 224.288 | 5,1 | 36.852 | 369.052 | 8,4 | 607.697 | 13,8 | 466.156 | 141.541 | 126.546 | 2,9 | |
| Oktober | 4.365.306 | 1.320.269 | 30,2 | 1.204.947 | 27,6 | 594.359 | 13,6 | 224.047 | 5,1 | 37.860 | 370.136 | 8,5 | 610.588 | 14,0 | 465.189 | 145.399 | 126.287 | 2,9 | |
| November | 4.344.414 | 1.302.639 | 30,0 | 1.187.390 | 27,3 | 576.877 | 13,3 | 214.183 | 4,9 | 36.240 | 362.524 | 8,3 | 610.513 | 14,1 | 465.820 | 144.693 | 126.084 | 2,9 | |
| Dezember | 4.350.135 | 1.301.295 | 29,9 | 1.186.013 | 27,3 | 565.657 | 13,0 | 204.370 | 4,7 | 35.325 | 361.135 | 8,3 | 620.356 | 14,3 | 468.564 | 151.792 | 126.172 | 2,9 | |
| Januar 2014 | 4.395.446 | 1.292.513 | 29,4 | 1.176.794 | 26,8 | 561.222 | 12,8 | 200.412 | 4,6 | 35.758 | 360.669 | 8,2 | 615.572 | 14,0 | 461.659 | 153.913 | 126.569 | 2,9 | |
| Februar | 4.434.176 | 1.284.749 | 29,0 | 1.168.631 | 26,4 | 566.462 | 12,8 | 202.702 | 4,6 | 35.047 | 363.630 | 8,2 | 602.168 | 13,6 | 463.379 | 138.790 | 126.959 | 2,9 | |
| März | 4.451.458 | 1.295.738 | 29,1 | 1.179.413 | 26,5 | 576.281 | 12,9 | 207.883 | 4,7 | 34.463 | 368.289 | 8,3 | 603.133 | 13,5 | 465.560 | 137.573 | 127.307 | 2,9 | |
| April | 4.443.410 | 1.308.405 | 29,4 | 1.191.765 | 26,8 | 585.124 | 13,2 | 212.838 | 4,8 | 33.738 | 372.192 | 8,4 | 606.641 | 13,7 | 468.272 | 138.369 | 127.798 | 2,9 | |
| Mai | 4.425.703 | 1.311.770 | 29,6 | 1.195.434 | 27,0 | 586.097 | 13,2 | 211.379 | 4,8 | 32.690 | 374.635 | 8,5 | 609.337 | 13,8 | 469.542 | 139.795 | 127.520 | 2,9 | |
| Juni | 4.412.278 | 1.312.455 | 29,7 | 1.196.898 | 27,1 | 586.498 | 13,3 | 210.427 | 4,8 | 30.370 | 375.995 | 8,5 | 610.400 | 13,8 | 469.876 | 140.524 | 126.777 | 2,9 | |
| Juli | 4.408.328 | 1.313.061 | 29,8 | 1.198.787 | 27,2 | 583.043 | 13,2 | 208.679 | 4,7 | 27.608 | 374.322 | 8,5 | 615.744 | 14,0 | 464.441 | 151.303 | 125.535 | 2,8 | |
| August | 4.376.932 | 1.300.523 | 29,7 | 1.187.490 | 27,1 | 576.806 | 13,2 | 206.446 | 4,7 | 29.887 | 370.331 | 8,5 | 610.684 | 14,0 | 455.053 | 155.631 | 123.967 | 2,8 | |
| September | 4.345.917 | 1.296.769 | 29,8 | 1.184.397 | 27,3 | . | . | . | . | . | . | . | . | . | . | . | 123.223 | 2,8 | |
| Oktober | 4.320.444 | 1.293.482 | 29,9 | 1.181.505 | 27,3 | . | . | . | . | . | . | . | . | . | . | . | 122.825 | 2,8 | |
| November | 4.310.023 | 1.275.778 | 29,6 | 1.164.528 | 27,0 | . | . | . | . | . | . | . | . | . | . | . | 121.968 | 2,8 | |
| Ver. VJ August abs. / %-Pkt. | -48.533 | -18.295 | -0,1 | -15.758 | -0,1 | -10.025 | -0,1 | -14.680 | -0,3 | -2.472 | 4.786 | 0,2 | -5.733 | 0,0 | -13.029 | 7.296 | -2.549 | 0,0 | |
| in % | -1,1 | -1,4 | x | -1,3 | x | -1,7 | x | -6,6 | x | -7,6 | 1,3 | x | -0,9 | x | -2,8 | 4,9 | -2,0 | x | |
| Ver. VJ November abs. / %-Pkt. | -34.391 | -26.861 | -0,4 | -22.862 | -0,3 | . | . | . | . | . | . | . | . | . | . | . | -4.116 | -0,1 | |
| in % | -0,8 | -2,1 | x | -1,9 | x | . | . | . | . | . | . | . | . | . | . | . | -3,3 | x | |

Die Werte zu den erwerbstätigen Arbeitslosengeld II-Beziehern in Spalten 2, 4 und 17 sind ab Juni 2009 inklusive Daten der zugelassenen kommunalen Träger; die Werte in den Spalten 6 bis 16 zur Beschäftigungsform der erwerbstätigen Arbeitslosengeld II-Bezieher werden auf Basis einer integrierten Auswertung der Grundsicherungs- und Beschäftigungsstatistik ermittelt und enthalten ab Juni 2009 die Daten der zugelassenen kommunalen Träger.

¹⁾ Mehrfachnennungen möglich.

²⁾ Aufgrund einer Umstellung im Meldeverfahren zur Sozialversicherung können bestimmte Merkmale von Juli 2011 bis November 2012 nicht berichtet werden. Aufgrund eines Umstellungseffektes sind Vergleiche mit früheren Jahren nicht sinnvoll.

Vergleiche Hintergrundinformation der Statistik der BA vom 30. Januar 2014.

Im August 2014 wurden die Daten der Beschäftigtenstatistik rückwirkend revidiert und weichen deshalb von zuvor veröffentlichten Daten früherer Stichtage ab. Die hier veröffentlichten Daten aus der Beschäftigtenstatistik beruhen noch auf den nicht revidierten Ergebnissen. Die Umstellung auf die revidierten Daten ist zu einem späteren Zeitpunkt geplant.

2.4 Erwerbstätige Arbeitslosengeld II-Bezieher nach Art der Erwerbstätigkeit und Arbeitszeit

November 2014

Erwerbstätige Arbeitslosengeld II-Bezieher nach Art der Erwerbstätigkeit

- Anteil **abhängiger** (li. Achse) und **selbständiger** (re. Achse) Erwerbstätigkeit an allen eLb in Prozent -

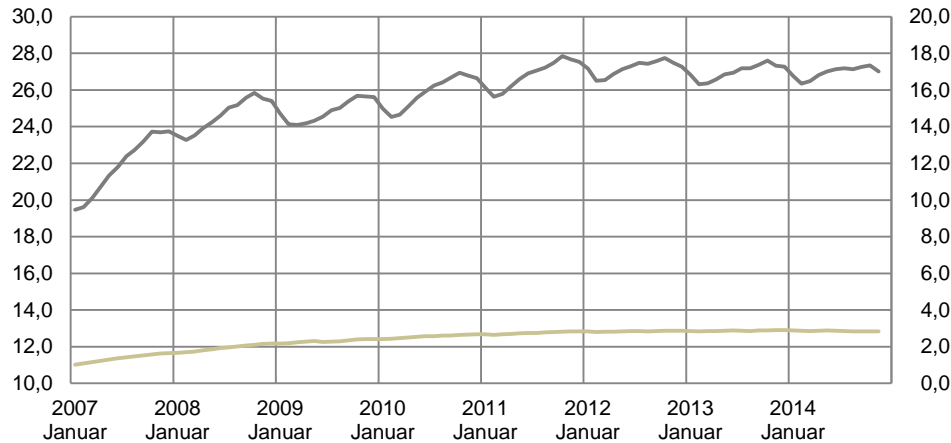

Analyse

Im **November** 2014 verfügten 1,28 Mio. oder 30 Prozent der eLb über Einkommen aus Erwerbstätigkeit, 1,16 Mio. oder 27 Prozent als abhängige und 122.000 oder 3 Prozent als selbständige Erwerbstätige (Mehrfachnennung möglich). Angaben zur Art des Beschäftigungsverhältnisses liegen aktuell bis **August** 2014 vor. Danach arbeiteten 577.000 oder 13 Prozent der eLb in einer sozialversicherungspflichtigen Beschäftigung (darunter mit 370.000 weit überwiegend in Teilzeit) und 611.000 oder 14 Prozent in einem ausschließlich geringfügigen Beschäftigungsverhältnis. Im Vorjahresvergleich ging die Zahl der erwerbstätigen Arbeitslosengeld II-Bezieher im August um 18.000 zurück. Diese Entwicklung beruht auf dem Rückgang bei den eLb, die in einem geringfügigen Beschäftigungsverhältnis sind (-6.000), dem Rückgang bei den Selbständigen (-3.000) sowie bei den sozialversicherungspflichtig Beschäftigten eLb (-10.000).

Abhängig erwerbstätige Arbeitslosengeld II-Bezieher nach Beschäftigungsform

- Anteil **ausschl. geringfügig Beschäftigte**, **sozialversicherungspflichtig Beschäftigte** an allen eLb in Prozent -

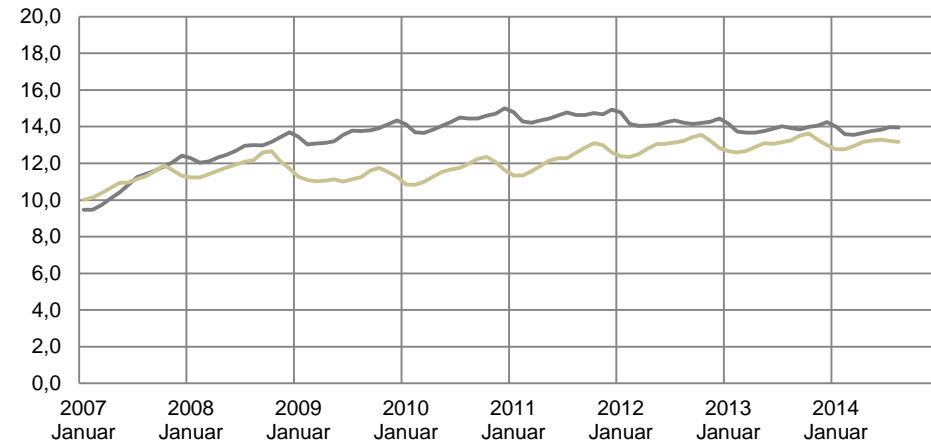

Methodische Hinweise

Erwerbstätige Arbeitslosengeld II-Bezieher sind erwerbsfähige Leistungsberechtigte, die Leistungen aus der Grundsicherung für Arbeitsuchende und gleichzeitig Brutto-Einkommen aus abhängiger oder selbständiger Erwerbstätigkeit beziehen. Für die abhängig erwerbstätigen Arbeitslosengeld II-Bezieher können über eine integrierte Auswertung mit der Beschäftigungsstatistik Informationen u.a. über die Art des Beschäftigungsverhältnisses (sozialversicherungspflichtig oder geringfügig) und über die Arbeitszeit gewonnen werden. Bei der Beschäftigungsstatistik kam es aufgrund einer Umstellung im Meldeverfahren zur Sozialversicherung bei bestimmten Merkmalen von Juli 2011 bis November 2012 zu Einschränkungen in der Berichterstattung. Deshalb ist für diesen Zeitraum die Berichterstattung zu sozialversicherungspflichtig vollzeit- und teilzeitbeschäftigten Arbeitslosengeld II-Beziehern nicht möglich.

2.5 Erwerbstätige Arbeitslosengeld II-Bezieher nach Art der Erwerbstätigkeit: Strukturmerkmale

August 2014

Deutschland

| Merkmal | eLb | | | davon ¹⁾ | | | | | | | | | | | | | | selbständig erwerbstätige AlgII-Bezieher | |
|----------------------------------|-----------|-----------|----------------------|---------------------------------------|------|----------------------|--------|--|----------------------|--------|---------|----------------------|---------|------|---|---------|---------|--|--|
| | | | | abhängig erwerbstätige AlgII-Bezieher | | | | sozialversicherungs-pflichtig Beschäftigte | | | | darunter | | | ausschließlich geringfügig Beschäftigte/ ohne Meldung | | davon | | |
| | Anzahl | | Anteil in % an Sp. 1 | Anzahl | | Anteil in % an Sp. 1 | Anzahl | | Anteil in % an Sp. 1 | Anzahl | | Anteil in % an Sp. 1 | Anzahl | | Anteil in % an Sp. 1 | Anzahl | absolut | Anteil in % an Sp. 1 | |
| | 1 | 2 | 3 | 4 | 5 | 6 | 7 | 8 | 9 | 10 | 11 | 12 | 13 | 14 | 15 | 16 | 17 | 18 | |
| | Anzahl | | Anteil in % an Sp. 1 | Anzahl | | Anteil in % an Sp. 1 | Anzahl | | Anteil in % an Sp. 1 | Anzahl | | Anteil in % an Sp. 1 | Anzahl | | Anteil in % an Sp. 1 | Anzahl | absolut | Anteil in % an Sp. 1 | |
| Insgesamt | 4.376.932 | 1.300.523 | 29,7 | 1.187.490 | 27,1 | 576.806 | 13,2 | 206.446 | 4,7 | 29.887 | 370.331 | 8,5 | 610.684 | 14,0 | 455.053 | 155.631 | 123.967 | 2,8 | |
| darunter: | | | | | | | | | | | | | | | | | | | |
| Typ der BG ²⁾ | | | | | | | | | | | | | | | | | | | |
| Single-BG | 1.779.603 | 463.632 | 26,1 | 409.990 | 23,0 | 157.531 | 8,9 | 43.616 | 2,5 | 4.113 | 113.914 | 6,4 | 252.459 | 14,2 | 186.675 | 65.784 | 58.395 | 3,3 | |
| Alleinerziehende BG | 803.032 | 237.767 | 29,6 | 225.164 | 28,0 | 119.113 | 14,8 | 27.444 | 3,4 | 7.692 | 91.664 | 11,4 | 106.051 | 13,2 | 80.216 | 25.835 | 14.605 | 1,8 | |
| mit einem Kind | 461.913 | 150.474 | 32,6 | 142.274 | 30,8 | 78.526 | 17,0 | 18.657 | 4,0 | 4.975 | 59.866 | 13,0 | 63.748 | 13,8 | 48.415 | 15.333 | 9.459 | 2,0 | |
| mit zwei Kindern | 234.495 | 67.812 | 28,9 | 64.352 | 27,4 | 33.079 | 14,1 | 6.998 | 3,0 | 1.929 | 26.079 | 11,1 | 31.273 | 13,3 | 23.784 | 7.489 | 4.070 | 1,7 | |
| Paare ohne Kinder | 611.699 | 209.809 | 34,3 | 194.344 | 31,8 | 93.429 | 15,3 | 36.542 | 6,0 | 4.154 | 56.882 | 9,3 | 100.915 | 16,5 | 79.671 | 21.244 | 16.752 | 2,7 | |
| Paare mit Kindern | 1.040.646 | 344.104 | 33,1 | 314.863 | 30,3 | 183.474 | 17,6 | 88.177 | 8,5 | 7.019 | 95.285 | 9,2 | 131.389 | 12,6 | 93.988 | 37.401 | 31.849 | 3,1 | |
| mit einem Kind | 405.133 | 140.268 | 34,6 | 129.484 | 32,0 | 76.212 | 18,8 | 37.033 | 9,1 | 3.640 | 39.174 | 9,7 | 53.272 | 13,1 | 38.355 | 14.917 | 11.773 | 2,9 | |
| mit zwei Kindern | 354.206 | 125.653 | 35,5 | 114.918 | 32,4 | 68.246 | 19,3 | 32.514 | 9,2 | 2.026 | 35.727 | 10,1 | 46.672 | 13,2 | 33.834 | 12.838 | 11.726 | 3,3 | |
| Geschlecht | | | | | | | | | | | | | | | | | | | |
| Männer | 2.114.553 | 596.533 | 28,2 | 527.978 | 25,0 | 257.081 | 12,2 | 134.622 | 6,4 | 16.802 | 122.444 | 5,8 | 270.897 | 12,8 | 189.797 | 81.100 | 73.506 | 3,5 | |
| Frauen | 2.262.379 | 703.990 | 31,1 | 659.512 | 29,2 | 319.725 | 14,1 | 71.824 | 3,2 | 13.085 | 247.887 | 11,0 | 339.787 | 15,0 | 265.256 | 74.531 | 50.461 | 2,2 | |
| Alter | | | | | | | | | | | | | | | | | | | |
| unter 25 Jahren | 748.094 | 109.356 | 14,6 | 107.423 | 14,4 | 49.633 | 6,6 | 35.446 | 4,7 | 24.832 | 14.160 | 1,9 | 57.790 | 7,7 | 34.563 | 23.227 | 2.120 | 0,3 | |
| 25 bis unter 50 Jahren | 2.408.305 | 809.167 | 33,6 | 736.749 | 30,6 | 388.540 | 16,1 | 134.780 | 5,6 | 4.975 | 253.758 | 10,5 | 348.209 | 14,5 | 254.947 | 93.262 | 79.905 | 3,3 | |
| 50 Jahre und älter ³⁾ | 1.220.533 | 382.000 | 31,3 | 343.318 | 28,1 | 138.633 | 11,4 | 36.220 | 3,0 | 80 | 102.413 | 8,4 | 204.685 | 16,8 | 165.543 | 39.142 | 41.942 | 3,4 | |
| Nationalität | | | | | | | | | | | | | | | | | | | |
| Deutsche | 3.344.783 | 975.930 | 29,2 | 889.395 | 26,6 | 433.398 | 13,0 | 155.872 | 4,7 | 23.219 | 277.507 | 8,3 | 455.997 | 13,6 | 342.255 | 113.742 | 95.154 | 2,8 | |
| Ausländer | 1.016.395 | 320.281 | 31,5 | 294.118 | 28,9 | 141.461 | 13,9 | 49.869 | 4,9 | 6.519 | 91.582 | 9,0 | 152.657 | 15,0 | 111.359 | 41.298 | 28.456 | 2,8 | |

Die Werte zu den erwerbstätigen Arbeitslosengeld II-Beziehern in Spalten 2, 4 und 12 sind ab Juni 2009 inklusive Daten der zugelassenen kommunalen Träger; die Werte in den Spalten 6 bis 16 zur Beschäftigungsform der erwerbstätigen Arbeitslosengeld II-Bezieher werden auf Basis einer integrierten Auswertung der Grundsicherungs- und Beschäftigungsstatistik ermittelt und enthalten ab Juni 2009 die Daten der zugelassenen kommunalen Träger.

¹⁾ Mehrfachnennungen möglich.

²⁾ Das Kindermerkmal bezieht sich auf minderjährige Kinder.

³⁾ Anpassung der Regelaltersgrenze. Siehe Methodische Hinweise S.62.

⁴⁾ Aufgrund eines Fehlers in der Datenaufbereitung wurde die Zahl der auszubildenden erwerbstätigen Alg-II-Bezieher bisher nicht korrekt ermittelt. Nach nun erfolgter Korrektur kommt es für alle Berichtsmonate ab Dezember 2012 zu Abweichungen von früher veröffentlichten Ergebnissen.

2.5 Erwerbstätige Arbeitslosengeld II-Bezieher nach Art der Erwerbstätigkeit: Strukturmerkmale

August 2014

Erwerbstätige Arbeitslosengeld II-Bezieher nach Art der Erwerbstätigkeit

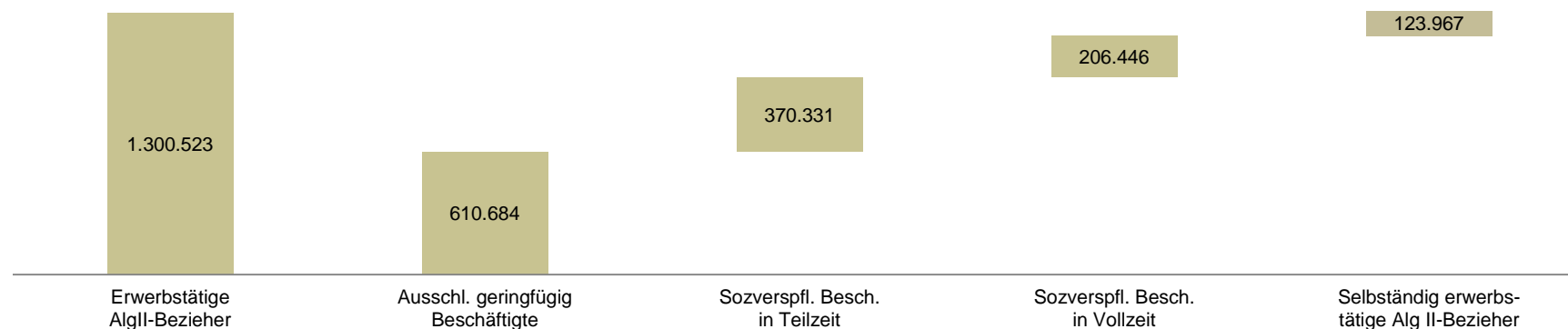

| Strukturmerkmal | Erwerbstätige AlgII-Bezieher | Ausschl. geringfügig Beschäftigte | Sozverspfl. Besch. in Teilzeit | Sozverspfl. Besch. in Vollzeit | Selbständig erwerbstätige Alg II-Bezieher |
|------------------------|------------------------------|-----------------------------------|--------------------------------|--------------------------------|---|
| Typ der BG | | | | | |
| Single-BG | 36% | 41% | 31% | 21% | 47% |
| Alleinerziehende BG | 18% | 17% | 25% | 13% | 12% |
| Paare ohne Kinder | 16% | 17% | 15% | 18% | 14% |
| Paare mit Kindern | 26% | 22% | 26% | 43% | 26% |
| Geschlecht | | | | | |
| Männer | 46% | 44% | 33% | 65% | 59% |
| Frauen | 54% | 56% | 67% | 35% | 41% |
| Alter | | | | | |
| unter 25 Jahren | 8% | 9% | 4% | 17% | 2% |
| 25 bis unter 50 Jahren | 62% | 57% | 69% | 65% | 64% |
| 50 Jahre und älter | 29% | 34% | 28% | 18% | 34% |
| Nationalität | | | | | |
| Deutsche | 75% | 75% | 75% | 76% | 77% |
| Ausländer | 25% | 25% | 25% | 24% | 23% |

Beschäftigungsform der abhängig erwerbstätigen AlgII-Bezieher - also geringfügig oder sozialversicherungspflichtig - auf Basis einer integrierten Auswertung der Grundsicherungs- und Beschäftigungsstatistik.

2.6 Aufstocker: Gleichzeitiger Bezug von Arbeitslosengeld und Arbeitslosengeld II

Zeitreihen

Deutschland

| Zeit | Aufstocker von Arbeitslosengeld | | | | | | | | | | | | | |
|--------------------------------|---------------------------------|-----------------------|------|----------------|------|---------------------|--|----------------------------------|-----------------------|------|----------------|------|----------------------------------|---|
| | Aufstocker insgesamt | | | | | | | darunter: arbeitslose Aufstocker | | | | | | |
| | Anzahl | Veränderung gegenüber | | | | Anteil an allen eLb | Nachrichtlich: Anteil an ALG I-Empfängern | Anzahl | Veränderung gegenüber | | | | Anteil an allen arbeitslosen eLb | Nachrichtlich: Anteil an arbeitslosen ALG I-Empfängern |
| | | Vormonat | | Vorjahresmonat | | | | | Vormonat | | Vorjahresmonat | | | |
| | | absolut | in % | absolut | in % | | | | absolut | in % | absolut | in % | | |
| 1 | 2 | 3 | 4 | 5 | 6 | 7 | 8 | 9 | 10 | 11 | 12 | 13 | 14 | |
| 2012 | 88.214 | . | . | 6.375 | 7,8 | 2,0 | 10,4 | 68.428 | . | . | 4.496 | 7,0 | 3,6 | 9,2 |
| 2013 | 99.235 | . | . | 11.021 | 12,5 | 2,2 | 10,8 | 76.651 | . | . | 8.223 | 12,0 | 4,0 | 9,6 |
| Januar 2013 | 102.659 | 9.549 | 10,3 | 15.086 | 17,2 | 2,3 | 9,7 | 80.922 | 10.000 | 14,1 | 10.345 | 14,7 | 4,2 | 8,5 |
| Februar | 110.679 | 8.020 | 7,8 | 14.895 | 15,6 | 2,5 | 10,1 | 86.954 | 6.032 | 7,5 | 10.632 | 13,9 | 4,5 | 8,9 |
| März | 110.335 | -344 | -0,3 | 14.502 | 15,1 | 2,5 | 10,7 | 86.105 | -849 | -1,0 | 10.594 | 14,0 | 4,4 | 9,5 |
| April | 105.232 | -5.103 | -4,6 | 14.971 | 16,6 | 2,3 | 11,1 | 81.845 | -4.260 | -4,9 | 10.716 | 15,1 | 4,2 | 9,8 |
| Mai | 98.491 | -6.741 | -6,4 | 13.078 | 15,3 | 2,2 | 11,3 | 75.747 | -6.098 | -7,5 | 9.581 | 14,5 | 4,0 | 9,9 |
| Juni | 95.451 | -3.040 | -3,1 | 12.023 | 14,4 | 2,1 | 11,3 | 72.804 | -2.943 | -3,9 | 8.427 | 13,1 | 3,9 | 9,9 |
| Juli | 96.964 | 1.513 | 1,6 | 11.331 | 13,2 | 2,2 | 11,0 | 74.327 | 1.523 | 2,1 | 8.378 | 12,7 | 3,9 | 9,6 |
| August | 95.909 | -1.055 | -1,1 | 9.565 | 11,1 | 2,2 | 10,8 | 74.160 | -167 | -0,2 | 7.259 | 10,9 | 3,9 | 9,5 |
| September | 93.197 | -2.712 | -2,8 | 8.683 | 10,3 | 2,1 | 11,1 | 71.455 | -2.705 | -3,6 | 6.984 | 10,8 | 3,8 | 9,8 |
| Oktober | 91.153 | -2.044 | -2,2 | 8.035 | 9,7 | 2,1 | 11,3 | 69.284 | -2.171 | -3,0 | 6.367 | 10,1 | 3,8 | 9,9 |
| November | 93.530 | 2.377 | 2,6 | 5.975 | 6,8 | 2,2 | 11,2 | 71.268 | 1.984 | 2,9 | 5.371 | 8,1 | 3,9 | 9,9 |
| Dezember | 97.218 | 3.688 | 3,9 | 4.108 | 4,4 | 2,2 | 11,0 | 74.939 | 3.671 | 5,2 | 4.017 | 5,7 | 4,0 | 9,7 |
| Januar 2014 | 105.456 | 8.238 | 8,5 | 2.797 | 2,7 | 2,4 | 10,1 | 83.356 | 8.417 | 11,2 | 2.434 | 3,0 | 4,3 | 8,9 |
| Februar | 112.688 | 7.232 | 6,9 | 2.009 | 1,8 | 2,5 | 10,5 | 87.998 | 4.642 | 5,6 | 1.044 | 1,2 | 4,5 | 9,3 |
| März | 109.366 | -3.322 | -2,9 | -969 | -0,9 | 2,5 | 11,1 | 84.878 | -3.120 | -3,5 | -1.227 | -1,4 | 4,4 | 9,8 |
| April | 101.973 | -7.393 | -6,8 | -3.259 | -3,1 | 2,3 | 11,3 | 78.188 | -6.690 | -7,9 | -3.658 | -4,5 | 4,1 | 10,0 |
| Mai | 95.356 | -6.617 | -6,5 | -3.135 | -3,2 | 2,2 | 11,3 | 72.833 | -5.355 | -6,8 | -2.914 | -3,8 | 3,9 | 9,9 |
| Juni | 91.965 | -3.391 | -3,6 | -3.485 | -3,7 | 2,1 | 11,2 | 70.083 | -2.750 | -3,8 | -2.722 | -3,7 | 3,7 | 9,8 |
| Juli | 91.607 | -358 | -0,4 | -5.357 | -5,5 | 2,1 | 10,8 | 69.554 | -529 | -0,8 | -4.773 | -6,4 | 3,7 | 9,4 |
| August | 92.093 | 486 | 0,5 | -3.816 | -4,0 | 2,1 | 10,6 | 70.500 | 946 | 1,4 | -3.660 | -4,9 | 3,7 | 9,2 |
| September | 89.372 | -2.721 | -3,0 | -3.825 | -4,1 | 2,1 | 10,8 | 67.493 | -3.007 | -4,3 | -3.962 | -5,5 | 3,7 | 9,4 |
| Oktober | 87.572 | -1.800 | -2,0 | -3.581 | -3,9 | 2,0 | 11,1 | 65.335 | -2.158 | -3,2 | -3.949 | -5,7 | 3,6 | 9,7 |
| November | 89.164 | 1.592 | 1,8 | -4.366 | -4,7 | 2,1 | 11,2 | 66.262 | 927 | 1,4 | -5.006 | -7,0 | 3,7 | 9,7 |
| Dezember | | | | | | | | | | | | | | |
| gleitend Vorjahr ¹⁾ | 98.892 | . | . | | | 2,2 | 10,8 | 76.316 | . | . | | | 4,0 | 9,5 |
| gleitend aktuell ¹⁾ | 96.986 | . | . | -1.907 | -1,9 | 2,2 | 10,9 | 74.285 | . | . | -2.031 | -2,7 | 3,9 | 9,5 |

¹⁾ Gleitende Jahresdurchschnitte umfassen, ausgehend vom aktuellen Berichtsmonat, immer die letzten 12 Monate.

2.6 Aufstocker: Gleichzeitiger Bezug von Arbeitslosengeld und Arbeitslosengeld II

November 2014

Erwerbsfähige Leistungsberechtigte mit Arbeitslosengeldbezug

- Anteil an allen erwerbsfähigen Leistungsberechtigten in Prozent -

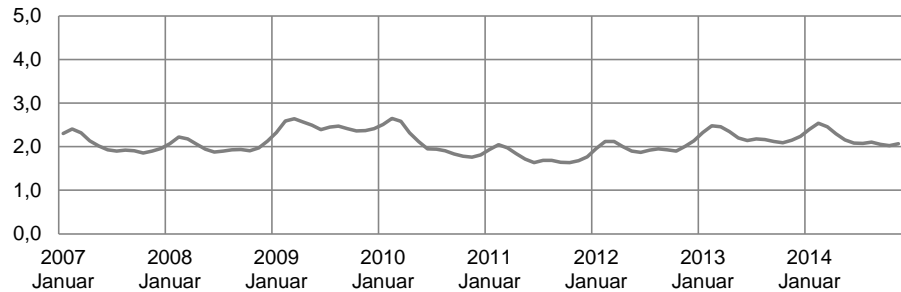

Arbeitslose erwerbsfähige Leistungsberechtigte mit Arbeitslosengeldbezug

- Anteil an allen arbeitslosen erwerbsfähigen Leistungsberechtigten in Prozent -

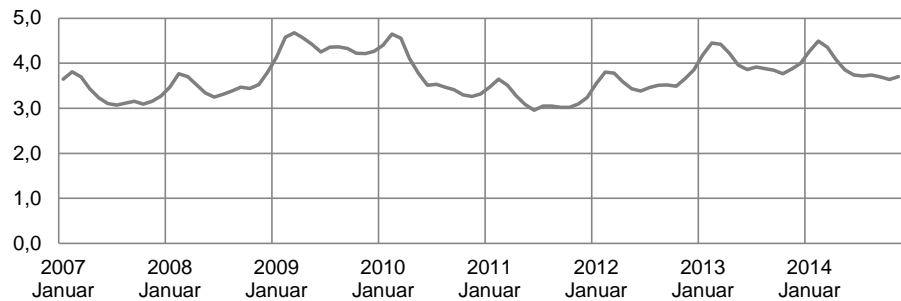

Analyse

Im **November 2014** erhielten 89.000 oder 2 Prozent der erwerbsfähigen Leistungsberechtigten (eLb) gleichzeitig Leistungen aus der Grundsicherung und Arbeitslosengeld nach dem SGB III. Die Zahl der Aufstocker hat im Vorjahresvergleich um 4.000 oder 5 Prozent abgenommen, der Anteil an allen eLb hat sich zum Vorjahr nur geringfügig verändert (-0.1 Prozentpunkte).

Erwerbsfähige Leistungsberechtigte mit Arbeitslosengeldbezug

- Anteil an allen Arbeitslosengeld I-Empfängern in Prozent -

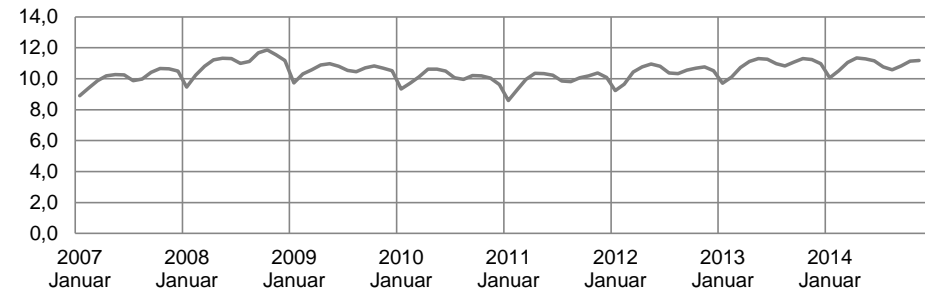

Arbeitslose erwerbsfähige Leistungsberechtigte mit Arbeitslosengeldbezug

- Anteil an allen arbeitslosen Arbeitslosengeld I-Empfängern in Prozent -

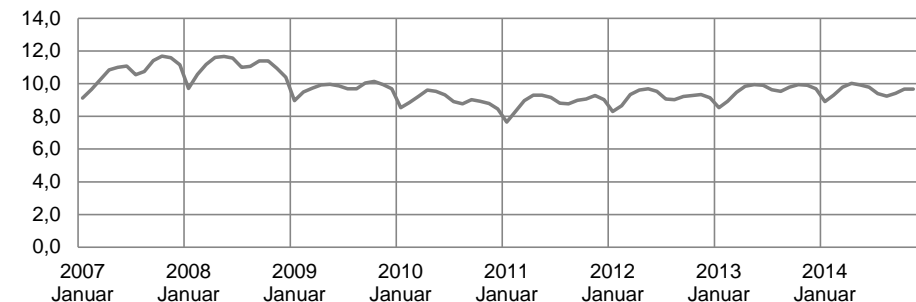

Methodische Hinweise

1. Daten zu Aufstockern von Arbeitslosengeld werden über eine Verknüpfung der integrierten Statistik zur Grundsicherung für Arbeitsuchende mit der Statistik der Arbeitslosengeldempfänger gewonnen.
2. Aufstocker beziehen gleichzeitig Arbeitslosengeld nach dem SGB III und Leistungen aus der Grundsicherung für Arbeitsuchende. Als Aufstocker werden nur solche Personen ausgewiesen, deren Arbeitslosengeldbezug frühestens im Kalendermonat nach dem Zugang in die Grundsicherung endet. Hilfebedürftige Personen mit kurzzeitiger Überlappung aufgrund unterschiedlicher Bewilligungspraxen werden nicht als Aufstocker gewertet.

2.7 Erwerbsfähige Leistungsberechtigte (eLb) nach Personenmerkmalen

November 2014

Deutschland

| Merkmal | Bestand an erwerbsfähigen Leistungsberechtigten | | | | | | Veränderung jeweils gegenüber Vorjahresmonat | | | | |
|---------------------------------------|---|-------------|-----------------------|------|----------------|------|--|-----------|--------|------|------|
| | November 2014 | Anteil in % | Veränderung gegenüber | | | | Oktober | September | August | Juli | Juni |
| | | | Vormonat | | Vorjahresmonat | | | | | | |
| | | | absolut | in % | absolut | in % | in % | | | | |
| 1 | 2 | 3 | 4 | 5 | 6 | 7 | 8 | 9 | 10 | 11 | |
| Alle eLb | 4.310.023 | 100,0 | -10.421 | -0,2 | -34.391 | -0,8 | -1,0 | -1,0 | -1,1 | -1,1 | -0,9 |
| darunter: | | | | | | | | | | | |
| Geschlecht | | | | | | | | | | | |
| Frauen | 2.224.986 | 51,6 | -8.619 | -0,4 | -17.701 | -0,8 | -1,0 | -0,9 | -1,0 | -0,9 | -0,8 |
| Männer | 2.085.037 | 48,4 | -1.802 | -0,1 | -16.690 | -0,8 | -1,1 | -1,0 | -1,2 | -1,2 | -1,1 |
| Alter | | | | | | | | | | | |
| unter 20 Jahren | 385.352 | 8,9 | 750 | 0,2 | 6.253 | 1,6 | 1,2 | 1,1 | 0,9 | 0,8 | 1,0 |
| unter 25 Jahren | 712.303 | 16,5 | -418 | -0,1 | -10.456 | -1,4 | -1,9 | -2,0 | -2,0 | -2,3 | -1,8 |
| 25 bis unter 50 Jahren | 2.385.996 | 55,4 | -6.265 | -0,3 | -17.387 | -0,7 | -0,9 | -0,9 | -1,1 | -1,1 | -1,0 |
| 50 Jahre und älter ¹⁾ | 1.211.724 | 28,1 | -3.738 | -0,3 | -6.548 | -0,5 | -0,7 | -0,5 | -0,6 | -0,4 | -0,3 |
| 55 Jahre und älter ¹⁾ | 734.380 | 17,0 | -2.307 | -0,3 | -4.236 | -0,6 | -0,7 | -0,6 | -0,6 | -0,4 | -0,4 |
| 58 Jahre und älter ¹⁾ | 479.578 | 11,1 | -1.789 | -0,4 | -6.162 | -1,3 | -1,5 | -1,2 | -1,1 | -0,8 | -0,6 |
| Nationalität | | | | | | | | | | | |
| Deutsche | 3.262.802 | 75,7 | -14.881 | -0,5 | -99.103 | -2,9 | -3,2 | -3,0 | -3,0 | -3,0 | -2,7 |
| Ausländer | 1.032.682 | 24,0 | 5.082 | 0,5 | 66.523 | 6,9 | 6,5 | 6,3 | 5,7 | 5,9 | 5,4 |
| dar. EU14-Staaten (Beitritt vor 2004) | 128.979 | 3,0 | 936 | 0,7 | 9.769 | 8,2 | 7,9 | 8,1 | 7,9 | 8,0 | 8,1 |
| EU-Beitrittsstaaten 2004 (EU10) | 90.205 | 2,1 | 831 | 0,9 | 11.425 | 14,5 | 14,9 | 15,5 | 15,3 | 16,0 | 16,2 |
| EU-Beitrittsstaaten 2007/2013 (EU3) | 67.440 | 1,6 | 2.371 | 3,6 | 24.126 | 55,7 | 54,0 | 52,8 | 50,6 | 48,9 | 46,5 |
| Europa ohne EU | 433.052 | 10,0 | -330 | -0,1 | -3.910 | -0,9 | -1,2 | -1,4 | -2,0 | -1,2 | -1,6 |

¹⁾ Anpassung der Regelaltersgrenze. Siehe Methodische Hinweise S.62.

2.7 Erwerbsfähige Leistungsberechtigte (eLb) nach Personenmerkmalen

November 2014

Entwicklung der eLb nach Personenmerkmalen

- Veränderung gegenüber Vorjahr in Prozent -

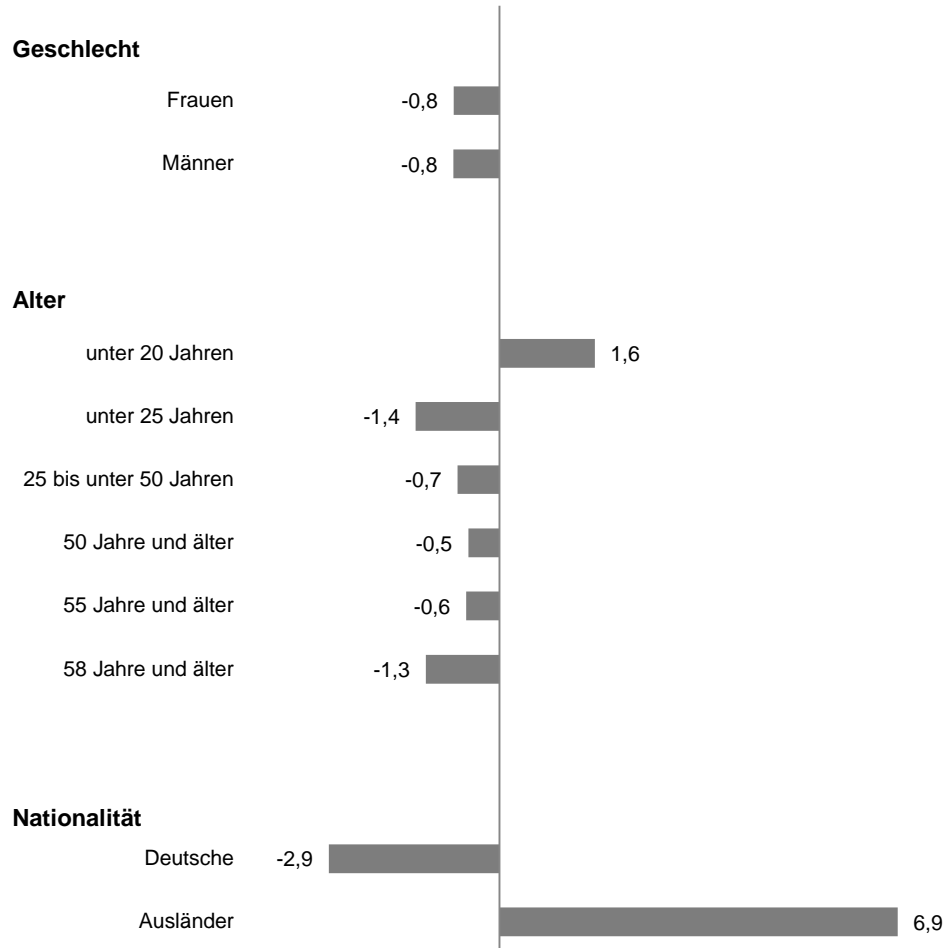

eLb nach Personenmerkmalen

- Anteil an allen eLb in Prozent -

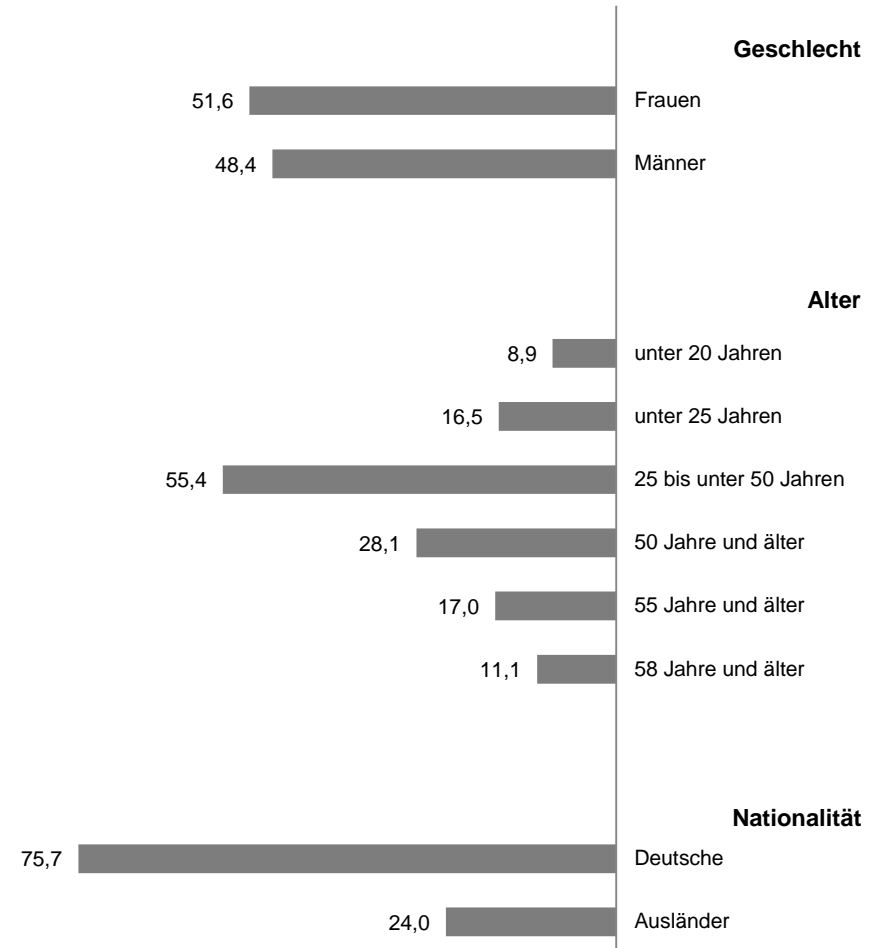

2.8 Erwerbsfähige Leistungsberechtigte (eLb) nach Ländern

November 2014

| Land | Bestand an erwerbsfähigen Leistungsberechtigten | | | | | eLb-Quote ¹⁾ | |
|------------------------|---|-----------------------|------|---------|------|-------------------------|-------------------------------|
| | November 2014 | Veränderung gegenüber | | | | November 2014 | Veränderung gegenüber Vorjahr |
| | | Vormonat | | Vorjahr | | | |
| | | absolut | in % | absolut | in % | in % | in %-Punkten |
| 1 | 2 | 3 | 4 | 5 | 6 | 7 | |
| Deutschland | 4.310.023 | -10.421 | -0,2 | -34.391 | -0,8 | 8,0 | -0,1 |
| Schleswig-Holstein | 153.752 | 199 | 0,1 | -748 | -0,5 | 8,4 | -0,1 |
| Hamburg | 129.116 | -149 | -0,1 | 378 | 0,3 | 10,8 | 0,0 |
| Niedersachsen | 402.638 | -648 | -0,2 | -3.827 | -0,9 | 7,9 | -0,1 |
| Bremen | 66.305 | -117 | -0,2 | 483 | 0,7 | 15,1 | 0,1 |
| Nordrhein-Westfalen | 1.140.880 | -1.209 | -0,1 | 9.676 | 0,9 | 9,8 | 0,1 |
| Hessen | 285.328 | -1.073 | -0,4 | 4.793 | 1,7 | 7,1 | 0,1 |
| Rheinland-Pfalz | 155.003 | -64 | 0,0 | 2.105 | 1,4 | 5,8 | 0,1 |
| Baden-Württemberg | 302.368 | 196 | 0,1 | 3.412 | 1,1 | 4,3 | 0,0 |
| Bayern | 295.927 | -75 | 0,0 | 2.989 | 1,0 | 3,5 | 0,0 |
| Saarland | 55.754 | -189 | -0,3 | 764 | 1,4 | 8,5 | 0,1 |
| Westdeutschland | 2.987.071 | -3.129 | -0,1 | 20.025 | 0,7 | 6,9 | 0,0 |
| Berlin | 406.091 | -996 | -0,2 | -6.448 | -1,6 | 17,4 | -0,3 |
| Brandenburg | 176.251 | -1.379 | -0,8 | -9.302 | -5,0 | 11,0 | -0,6 |
| Mecklenburg-Vorpommern | 134.735 | -175 | -0,1 | -6.482 | -4,6 | 12,8 | -0,6 |
| Sachsen | 280.710 | -2.365 | -0,8 | -15.610 | -5,3 | 11,0 | -0,6 |
| Sachsen-Anhalt | 198.992 | -1.610 | -0,8 | -10.049 | -4,8 | 13,8 | -0,7 |
| Thüringen | 126.173 | -767 | -0,6 | -6.525 | -4,9 | 9,0 | -0,5 |
| Ostdeutschland | 1.322.952 | -7.292 | -0,5 | -54.416 | -4,0 | 12,7 | -0,5 |

¹⁾ Bestand an erwerbsfähigen Leistungsberechtigten bezogen auf die geschätzte Bevölkerung von 15 Jahren bis zur Regelaltersgrenze am 31.12. nach Fortschreibung (StBA). Der Jahresendwert der Bevölkerung für das Jahr t wird dem halben Jahr vor und dem halben Jahr nach dem Jahresendwert als Nenner zugeordnet. Bevölkerungsdaten liegen derzeit bis 31.12.2013 vor. Die Daten für den 31.12.2013 werden vorläufig für Berichtsmonate ab Juli 2014 genutzt bis aktuellere Informationen zur Bevölkerung zur Verfügung stehen. Im November 2014 werden die Hilfequoten rückwirkend bis 2011 auf Basis der Ergebnisse des Zensus 2011 unter Berücksichtigung der Regelaltersgrenze revidiert. Die Hilfequoten weichen von bisherigen Veröffentlichungen ab, Zeitreihenvergleiche sind nur eingeschränkt möglich.

2.8 Erwerbsfähige Leistungsberechtigte (eLb) nach Ländern

November 2014

Veränderung des Bestandes an eLb
- gegenüber Vorjahr in Prozent -

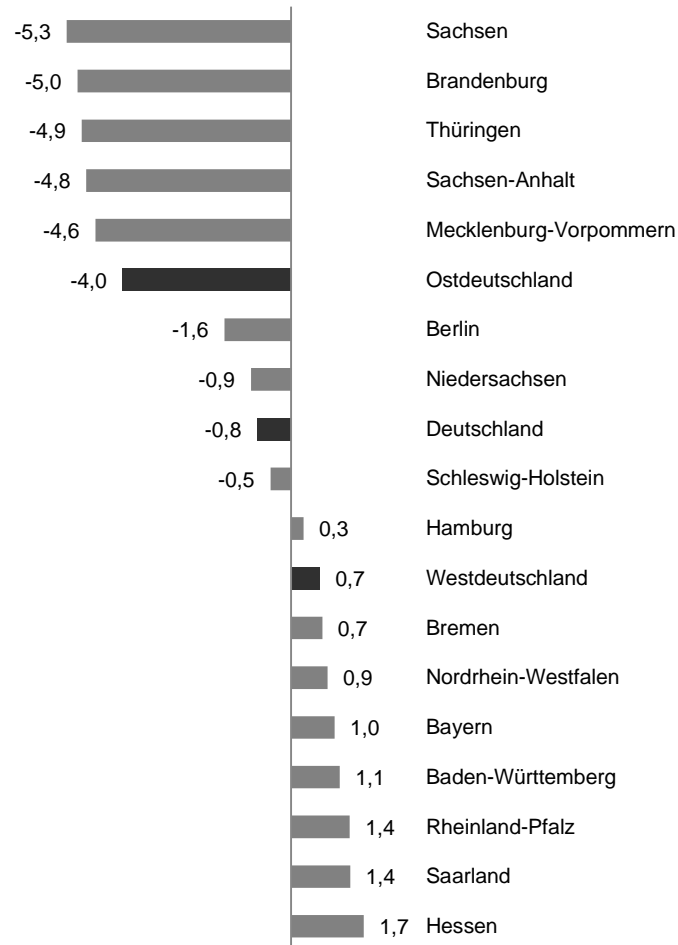

Veränderung der eLb-Quote
- gegenüber Vorjahr in Prozentpunkten -

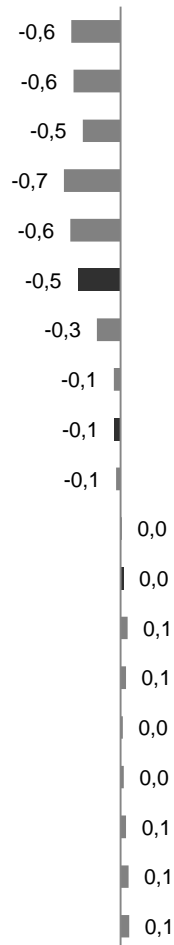

eLb-Quote
- auf Basis der Bevölkerung von 15 bis unter 65 Jahren -

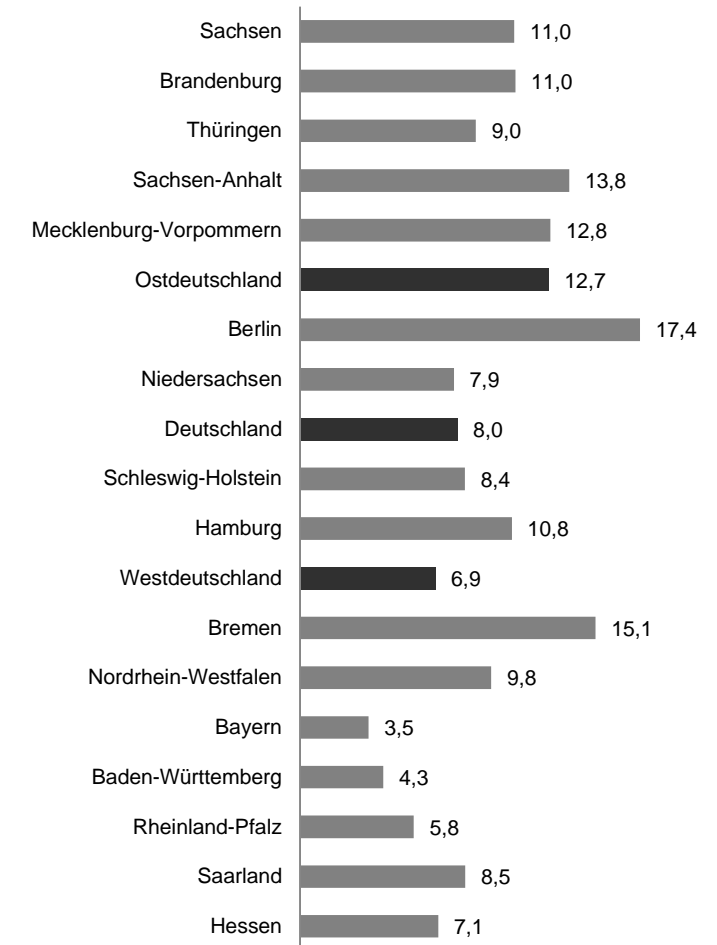

2.9 Zugang und Abgang von erwerbsfähigen Leistungsberechtigten (eLb)

Zeitreihen

Deutschland

| Zeit | Zugang von eLb | | | Zugangsrate ¹⁾ | Abgang von eLb | | | Abgangsrate ¹⁾ | Bestand an eLb |
|--------------------------------|----------------|--------------------------------------|------|---------------------------|----------------|--------------------------------------|-------|---------------------------|----------------|
| | Anzahl | Veränderung gegenüber Vorjahresmonat | | | Anzahl | Veränderung gegenüber Vorjahresmonat | | | Anzahl |
| | | absolut | in % | | | absolut | in % | | |
| | 1 | 2 | 3 | | 4 | 5 | 6 | | 7 |
| 2012 | 1.761.028 | -64.869 | -3,6 | 3,3 | 1.886.978 | -281.994 | -13,0 | 3,5 | 4.442.894 |
| 2013 | 1.748.592 | -12.436 | -0,7 | 3,3 | 1.844.447 | -42.531 | -2,3 | 3,5 | 4.423.731 |
| Januar 2013 | 175.166 | -8.190 | -4,5 | 4,0 | 130.008 | -18.340 | -12,4 | 3,0 | 4.410.981 |
| Februar | 161.732 | -7.463 | -4,4 | 3,7 | 124.117 | -8.134 | -6,2 | 2,8 | 4.455.994 |
| März | 138.846 | -1.133 | -0,8 | 3,1 | 120.484 | -10.739 | -8,2 | 2,7 | 4.481.607 |
| April | 135.421 | 3.670 | 2,8 | 3,0 | 141.460 | -11.454 | -7,5 | 3,2 | 4.482.469 |
| Mai | 128.650 | -1.445 | -1,1 | 2,9 | 149.801 | -4.427 | -2,9 | 3,3 | 4.469.032 |
| Juni | 122.633 | 2.166 | 1,8 | 2,7 | 144.047 | -6.518 | -4,3 | 3,2 | 4.454.266 |
| Juli | 148.979 | 3.047 | 2,1 | 3,3 | 153.759 | -3.878 | -2,5 | 3,5 | 4.456.739 |
| August | 150.366 | -8.020 | -5,1 | 3,4 | 189.790 | 6.848 | 3,7 | 4,3 | 4.425.465 |
| September | 151.479 | 6.038 | 4,2 | 3,4 | 196.547 | -787 | -0,4 | 4,4 | 4.388.360 |
| Oktober | 151.540 | 56 | 0,0 | 3,5 | 182.566 | 9.981 | 5,8 | 4,2 | 4.365.306 |
| November | 139.092 | -1.340 | -1,0 | 3,2 | 166.707 | 6.101 | 3,8 | 3,8 | 4.344.414 |
| Dezember | 144.688 | 178 | 0,1 | 3,3 | 145.160 | -1.185 | -0,8 | 3,3 | 4.350.135 |
| Januar 2014 | 173.686 | -1.480 | -0,8 | 4,0 | 136.704 | 6.696 | 5,2 | 3,1 | 4.395.446 |
| Februar | 158.845 | -2.887 | -1,8 | 3,6 | 126.889 | 2.771 | 2,2 | 2,9 | 4.434.176 |
| März | 140.240 | 1.394 | 1,0 | 3,2 | 129.744 | 9.259 | 7,7 | 2,9 | 4.451.458 |
| April | 133.272 | -2.149 | -1,6 | 3,0 | 147.331 | 5.871 | 4,2 | 3,3 | 4.443.410 |
| Mai | 127.096 | -1.554 | -1,2 | 2,9 | 152.381 | 2.580 | 1,7 | 3,4 | 4.425.703 |
| Juni | 121.820 | -813 | -0,7 | 2,8 | 142.245 | -1.801 | -1,3 | 3,2 | 4.412.278 |
| Juli | 141.251 | -7.727 | -5,2 | 3,2 | 153.763 | 4 | 0,0 | 3,5 | 4.408.328 |
| August | 145.800 | -4.566 | -3,0 | 3,3 | 183.504 | -6.286 | -3,3 | 4,2 | 4.376.932 |
| September | 157.705 | 6.226 | 4,1 | 3,6 | 197.072 | 525 | 0,3 | 4,5 | 4.345.917 |
| Oktober | 149.258 | -2.282 | -1,5 | 3,4 | 183.457 | 891 | 0,5 | 4,2 | 4.320.444 |
| November | 139.479 | 387 | 0,3 | 3,2 | 158.031 | -8.676 | -5,2 | 3,7 | 4.310.023 |
| Dezember | | | | | | | | | |
| gleitend Vorjahr ²⁾ | 1.748.414 | | | 3,3 | 1.845.632 | | | 3,5 | 4.424.321 |
| gleitend aktuell ²⁾ | 1.733.140 | -15.274 | -0,9 | 3,3 | 1.856.281 | 10.649 | 0,6 | 3,5 | 4.389.521 |

¹⁾ Zugangs- bzw. Abgangsrate = Zugang bzw. Abgang des laufenden Monats bezogen auf den Bestand des Vormonats.

²⁾ Gleitende Jahresdurchschnitte und -summen umfassen, ausgehend vom aktuellen Berichtsmonat, immer die letzten 12 Monate.

2.9 Zugang und Abgang von erwerbsfähigen Leistungsberechtigten (eLb)

November 2014

Zu- und Abgangsraten von erwerbsfähigen Leistungsberechtigten

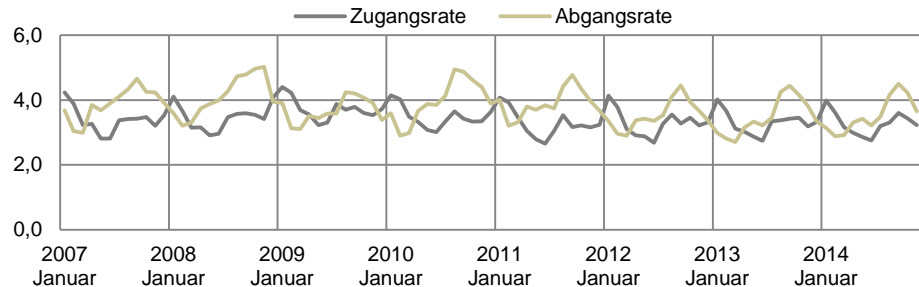

Zugang von erwerbsfähigen Leistungsberechtigten

- Veränderung gegenüber Vorjahr in Prozent -

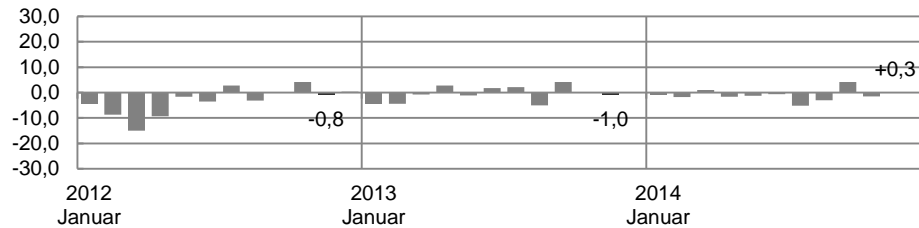

Abgang von erwerbsfähigen Leistungsberechtigten

- Veränderung gegen Vorjahr in Prozent -

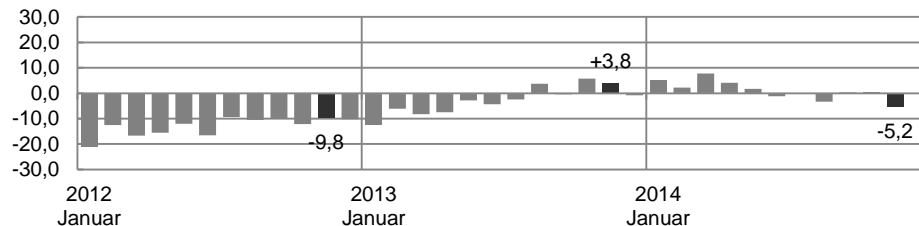

Analyse

Im **November 2014** nahmen die Zugänge der eLb im Vergleich zum Vorjahr nur geringfügig zu (0,3 Prozent). Im gleichen Zeitraum gingen die Abgänge an erwerbsfähigen Leistungsberechtigten um 9.000 bzw. 5 Prozent zurück.

Im **gleitenden Jahreszeitraum** Dezember 2013 bis November 2014 kamen monatsdurchschnittlich 3,3 Prozent erwerbsfähige Leistungsberechtigte zum jeweiligen Vormonatsbestand neu dazu (Zugangsrate), während es gleichzeitig 3,5 Prozent der Personen gelang, ihre Hilfebedürftigkeit - wenigstens zeitweise - zu beenden (Abgangsrate). Im Vergleich zum Vorjahreszeitraum blieb die Zugangs- und Abgangsrate unverändert.

Von den erwerbsfähigen Leistungsberechtigten, die im Zeitraum Dezember 2013 bis November 2014 ihre Hilfebedürftigkeit beendeten, bekamen 25 Prozent innerhalb von drei Monaten wieder Leistungen aus der Grundsicherung. Von den zugegangenen Personen bezogen 11 Prozent unmittelbar zuvor Arbeitslosengeld nach dem SGB III (< drei Monate), 6 Prozent gingen als Aufstocker (von Arbeitslosengeld) zu (vgl. 2.10).

Methodische Hinweise

1. Angaben zu Bewegungen liegen aus dem Fachverfahren A2LL und über XSozial-BA-SGB II vor.
2. Als Bewegungen werden Zu- und Abgänge über Statusänderungen definiert. Berücksichtigt werden alle Statusänderungen im Zeitraum zwischen zwei aufeinander folgenden Stichtagen. Statusänderungen aufgrund kurzzeitiger Unterbrechungen, die nicht länger als 7 Tage andauern, werden nicht als Bewegung gezählt.
3. Abgangs- und Zugangsraten = Abgang bzw. Zugang des laufenden Monats bezogen auf den Bestand des Vormonats. Die Zugangsrate kann interpretiert werden als Brutto-Zuwachsraten, die Abgangsrate entsprechend als Brutto-Schrumpfraten und als Wahrscheinlichkeit, die Hilfebedürftigkeit zu beenden.

2.10 Zugang und Abgang von erwerbsfähigen Leistungsberechtigten (eLb) nach vorherigem bzw. mit erneutem Leistungsbezug

Zeitreihen

Deutschland

| Zeit | Erwerbsfähige Leistungsberechtigte | | | | | | | |
|--------------------------------|------------------------------------|---|-------------------------------------|--|---------------------|----------------------|-----------|---|
| | Zugang | | | | | | Abgang | |
| | Anzahl | dar. mit vorherigem SGB-II-Leistungsbezug | | dar. mit vorherigem SGB-III-Leistungsbezug | | | Anzahl | dar. erneuter SGB-II-Leistungsbezug innerhalb von 3 Monaten |
| | | Vorbezug ≤ 3 Monate | Vorbezug > 3 Monate und ≤ 12 Monate | Vorbezug < 3 Monate | Vorbezug > 3 Monate | Aufstocker von ALG I | | |
| | | Anteil in % | Anteil in % | Anteil in % | Anteil in % | Anteil in % | | |
| 1 | 2 | 3 | 4 | 5 | 6 | 7 | 8 | |
| 2012 | 1.761.028 | 32,8 | 19,5 | 10,5 | 32,5 | 6,4 | 1.886.978 | 25,4 |
| 2013 | 1.748.592 | 31,2 | 17,6 | 11,7 | 31,4 | 6,9 | 1.844.447 | 24,8 |
| Januar 2013 | 175.166 | 33,1 | 19,5 | 10,6 | 32,8 | 7,4 | 130.008 | 28,0 |
| Februar | 161.732 | 29,9 | 20,0 | 11,2 | 31,1 | 9,0 | 124.117 | 24,6 |
| März | 138.846 | 26,6 | 19,7 | 12,8 | 31,0 | 7,6 | 120.484 | 22,4 |
| April | 135.421 | 24,7 | 18,8 | 13,4 | 29,8 | 7,0 | 141.460 | 21,2 |
| Mai | 128.650 | 28,3 | 18,2 | 13,1 | 30,7 | 6,7 | 149.801 | 22,8 |
| Juni | 122.633 | 30,2 | 17,1 | 13,1 | 31,1 | 6,6 | 144.047 | 24,4 |
| Juli | 148.979 | 29,5 | 16,4 | 12,2 | 30,4 | 7,1 | 153.759 | 24,6 |
| August | 150.366 | 30,9 | 16,3 | 11,3 | 30,3 | 6,7 | 189.790 | 25,3 |
| September | 151.479 | 36,9 | 14,7 | 11,1 | 31,6 | 5,9 | 196.547 | 23,9 |
| Oktober | 151.540 | 32,4 | 15,5 | 10,9 | 31,6 | 5,9 | 182.566 | 20,7 |
| November | 139.092 | 32,9 | 17,1 | 10,8 | 32,6 | 6,6 | 166.707 | 29,5 |
| Dezember | 144.688 | 37,7 | 17,1 | 10,4 | 33,5 | 6,7 | 145.160 | 30,2 |
| Januar 2014 | 173.686 | 31,9 | 18,7 | 10,7 | 32,6 | 7,2 | 136.704 | 28,3 |
| Februar | 158.845 | 30,5 | 19,1 | 11,3 | 31,5 | 8,6 | 126.889 | 24,5 |
| März | 140.240 | 27,5 | 18,4 | 12,6 | 30,8 | 6,8 | 129.744 | 21,7 |
| April | 133.272 | 25,4 | 17,8 | 12,4 | 29,7 | 6,4 | 147.331 | 21,6 |
| Mai | 127.096 | 28,8 | 17,5 | 12,2 | 28,5 | 6,3 | 152.381 | 22,5 |
| Juni | 121.820 | 30,8 | 16,6 | 12,2 | 29,0 | 6,0 | 142.245 | 23,4 |
| Juli | 141.251 | 29,3 | 16,2 | 11,4 | 28,7 | 6,4 | 153.763 | 24,4 |
| August | 145.800 | 30,1 | 16,4 | 10,4 | 28,1 | 6,2 | 183.504 | 26,9 |
| September | 157.705 | 38,0 | 14,6 | 9,8 | 29,4 | 5,4 | 197.072 | 23,7 |
| Oktober | 149.258 | 32,4 | 15,5 | 9,6 | 29,6 | 5,3 | 183.457 | 21,2 |
| November | 139.479 | 32,8 | 17,1 | 9,9 | 30,2 | 6,1 | 158.031 | 28,1 |
| Dezember | | | | | | | | |
| gleitend Vorjahr ¹⁾ | 1.748.414 | 31,3 | 17,7 | 11,7 | 31,4 | 7,0 | 1.845.632 | 24,9 |
| gleitend aktuell ¹⁾ | 1.733.140 | 31,4 | 17,1 | 11,0 | 30,2 | 6,5 | 1.856.281 | 24,7 |

¹⁾ Gleitende Jahresdurchschnitte und -summen umfassen, ausgehend vom aktuellen Berichtsmonat, immer die letzten 12 Monate.

2.10 Zugang und Abgang von erwerbsfähigen Leistungsberechtigten (eLb) nach vorherigem Leistungsbezug im SGB II und SGB III

- Gleitende Jahreswerte von Dezember 2013 bis November 2014 -

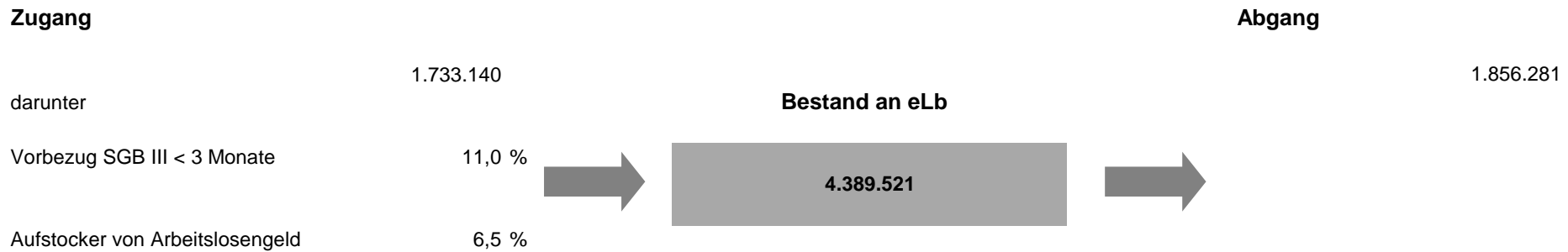
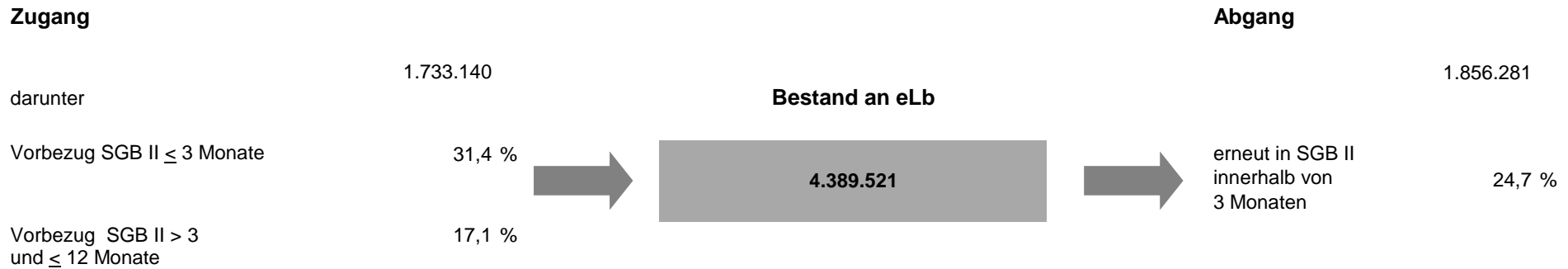

2.11 Erwerbsfähige Leistungsberechtigte (eLb): Zu- und Abgangsraten nach Personenmerkmalen ¹⁾

Zeitreihen Deutschland

| Zeit | Alle eLb | | Geschlecht | | | | Alter | | | | | | Nationalität | | | |
|--------------------------------|-------------|-------------|-------------|-------------|-------------|-------------|-----------------|-------------|------------------------|-------------|----------------------------------|-------------|--------------|-------------|-------------|-------------|
| | | | Frauen | | Männer | | unter 25 Jahren | | 25 bis unter 50 Jahren | | 50 Jahre und älter ²⁾ | | Deutsche | | Ausländer | |
| | Zugangsrate | Abgangsrate | Zugangsrate | Abgangsrate | Zugangsrate | Abgangsrate | Zugangsrate | Abgangsrate | Zugangsrate | Abgangsrate | Zugangsrate | Abgangsrate | Zugangsrate | Abgangsrate | Zugangsrate | Abgangsrate |
| | 1 | 2 | 3 | 4 | 5 | 6 | 7 | 8 | 9 | 10 | 11 | 12 | 13 | 14 | 15 | 16 |
| 2012 | 3,3 | 3,5 | 3,0 | 3,2 | 3,6 | 3,9 | 4,7 | 5,1 | 3,5 | 3,7 | 1,9 | 2,3 | 3,3 | 3,6 | 3,3 | 3,2 |
| 2013 | 3,3 | 3,5 | 3,0 | 3,2 | 3,6 | 3,8 | 4,7 | 4,9 | 3,6 | 3,5 | 1,9 | 2,2 | 3,3 | 3,6 | 3,4 | 3,2 |
| Januar 2013 | 4,0 | 3,0 | 3,6 | 2,8 | 4,5 | 3,2 | 5,3 | 4,0 | 4,4 | 3,0 | 2,5 | 2,0 | 4,0 | 3,1 | 3,9 | 2,6 |
| Februar | 3,7 | 2,8 | 3,3 | 2,6 | 4,1 | 3,0 | 5,2 | 3,8 | 4,0 | 2,9 | 2,1 | 1,8 | 3,7 | 2,9 | 3,7 | 2,5 |
| März | 3,1 | 2,7 | 2,8 | 2,5 | 3,5 | 3,0 | 4,4 | 3,6 | 3,4 | 2,8 | 1,8 | 1,8 | 3,1 | 2,8 | 3,1 | 2,4 |
| April | 3,0 | 3,2 | 2,8 | 2,9 | 3,3 | 3,5 | 4,2 | 4,1 | 3,3 | 3,3 | 1,7 | 2,1 | 3,0 | 3,2 | 3,0 | 2,9 |
| Mai | 2,9 | 3,3 | 2,6 | 3,0 | 3,1 | 3,7 | 4,1 | 4,1 | 3,1 | 3,5 | 1,7 | 2,2 | 2,8 | 3,4 | 3,0 | 3,0 |
| Juni | 2,7 | 3,2 | 2,5 | 2,8 | 3,0 | 3,6 | 3,9 | 3,9 | 3,0 | 3,4 | 1,6 | 2,2 | 2,7 | 3,3 | 2,8 | 2,9 |
| Juli | 3,3 | 3,5 | 3,2 | 3,1 | 3,5 | 3,8 | 5,1 | 4,3 | 3,6 | 3,6 | 1,8 | 2,4 | 3,4 | 3,5 | 3,2 | 3,3 |
| August | 3,4 | 4,3 | 3,2 | 3,9 | 3,5 | 4,6 | 5,2 | 6,6 | 3,6 | 4,2 | 1,8 | 2,5 | 3,3 | 4,3 | 3,5 | 4,2 |
| September | 3,4 | 4,4 | 3,2 | 4,2 | 3,6 | 4,7 | 4,9 | 7,7 | 3,8 | 4,3 | 1,9 | 2,5 | 3,2 | 4,5 | 4,2 | 4,3 |
| Oktober | 3,5 | 4,2 | 3,2 | 3,8 | 3,8 | 4,5 | 4,7 | 7,1 | 3,8 | 4,0 | 2,0 | 2,4 | 3,4 | 4,3 | 3,7 | 3,8 |
| November | 3,2 | 3,8 | 2,8 | 3,6 | 3,6 | 4,1 | 4,4 | 5,2 | 3,5 | 3,9 | 1,9 | 2,6 | 3,1 | 3,9 | 3,4 | 3,4 |
| Dezember | 3,3 | 3,3 | 3,0 | 3,1 | 3,7 | 3,6 | 4,5 | 4,4 | 3,6 | 3,4 | 2,1 | 2,3 | 3,3 | 3,4 | 3,5 | 3,0 |
| Januar 2014 | 4,0 | 3,1 | 3,6 | 2,9 | 4,4 | 3,4 | 5,3 | 4,1 | 4,4 | 3,2 | 2,4 | 2,2 | 3,9 | 3,2 | 4,3 | 2,8 |
| Februar | 3,6 | 2,9 | 3,2 | 2,7 | 4,0 | 3,1 | 5,1 | 3,8 | 3,9 | 3,0 | 2,2 | 1,9 | 3,5 | 3,0 | 3,9 | 2,6 |
| März | 3,2 | 2,9 | 2,8 | 2,6 | 3,5 | 3,2 | 4,4 | 3,8 | 3,5 | 3,0 | 1,8 | 1,9 | 3,1 | 3,0 | 3,5 | 2,6 |
| April | 3,0 | 3,3 | 2,7 | 3,0 | 3,3 | 3,7 | 4,1 | 4,2 | 3,3 | 3,5 | 1,7 | 2,3 | 2,9 | 3,4 | 3,2 | 3,0 |
| Mai | 2,9 | 3,4 | 2,6 | 3,0 | 3,1 | 3,8 | 3,9 | 4,1 | 3,1 | 3,6 | 1,7 | 2,4 | 2,8 | 3,5 | 3,2 | 3,1 |
| Juni | 2,8 | 3,2 | 2,5 | 2,9 | 3,0 | 3,6 | 3,8 | 3,8 | 3,0 | 3,4 | 1,6 | 2,3 | 2,7 | 3,3 | 3,1 | 2,9 |
| Juli | 3,2 | 3,5 | 3,0 | 3,1 | 3,4 | 3,9 | 4,7 | 4,4 | 3,4 | 3,6 | 1,8 | 2,4 | 3,1 | 3,6 | 3,4 | 3,3 |
| August | 3,3 | 4,2 | 3,2 | 3,9 | 3,5 | 4,5 | 5,1 | 6,2 | 3,5 | 4,2 | 1,7 | 2,6 | 3,3 | 4,1 | 3,5 | 4,3 |
| September | 3,6 | 4,5 | 3,4 | 4,3 | 3,8 | 4,8 | 5,0 | 7,8 | 4,0 | 4,3 | 2,0 | 2,6 | 3,2 | 4,6 | 4,8 | 4,3 |
| Oktober | 3,4 | 4,2 | 3,1 | 3,9 | 3,8 | 4,5 | 4,8 | 7,2 | 3,8 | 4,0 | 2,0 | 2,5 | 3,3 | 4,4 | 4,0 | 3,8 |
| November | 3,2 | 3,7 | 2,9 | 3,4 | 3,6 | 3,9 | 4,6 | 5,0 | 3,5 | 3,7 | 2,0 | 2,5 | 3,1 | 3,8 | 3,7 | 3,3 |
| Dezember | | | | | | | | | | | | | | | | |
| gleitend Vorjahr ³⁾ | 3,3 | 3,5 | 3,0 | 3,2 | 3,6 | 3,8 | 4,7 | 4,9 | 3,6 | 3,5 | 1,9 | 2,2 | 3,3 | 3,6 | 3,4 | 3,2 |
| gleitend aktuell ³⁾ | 3,3 | 3,5 | 3,0 | 3,2 | 3,6 | 3,8 | 4,6 | 4,9 | 3,6 | 3,6 | 1,9 | 2,3 | 3,2 | 3,6 | 3,7 | 3,3 |

¹⁾ Zugangs- bzw. Abgangsrate = Zugang bzw. Abgang des laufenden Monats bezogen auf den Bestand des Vormonats.

²⁾ Anpassung der Regelaltersgrenze. Siehe Methodische Hinweise S.62.

³⁾ Gleitende Jahresdurchschnitte umfassen, ausgehend vom aktuellen Berichtsmonat, immer die letzten 12 Monate.

2.11 Erwerbsfähige Leistungsberechtigte (eLb): Zu- und Abgangsraten nach Personenmerkmalen

Entwicklung der Zu- und Abgangsraten von erwerbsfähigen Leistungsberechtigten

- Gleitende Jahresdurchschnitte von Dezember 2013 bis November 2014 -

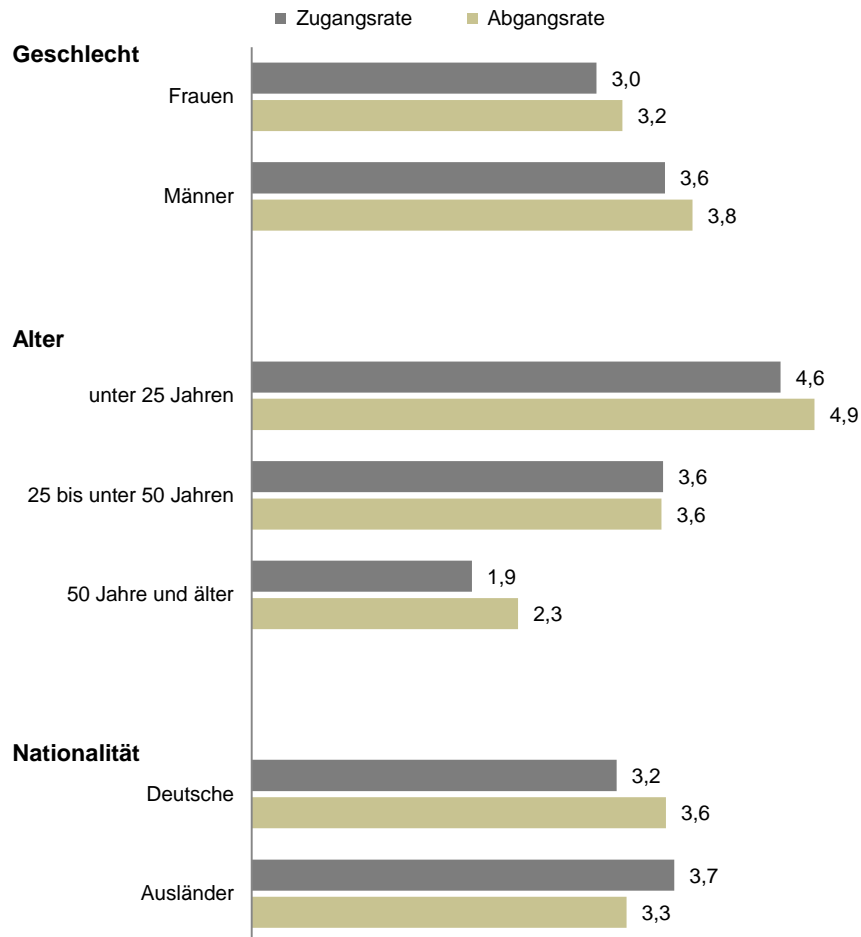

Abgangsraten nach Geschlecht

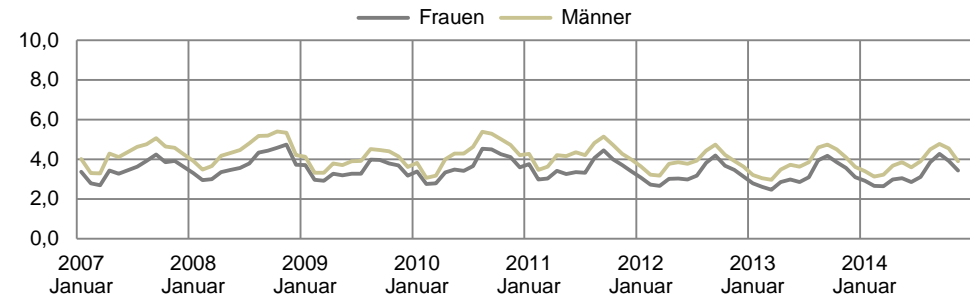

Abgangsraten nach Alter

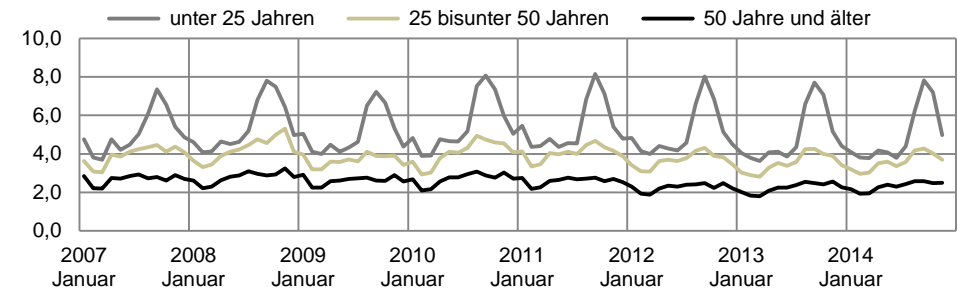

Abgangsraten nach Nationalität

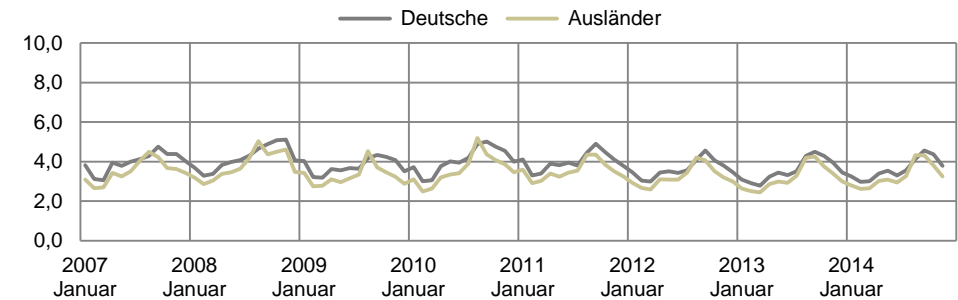

2.12 Integrationen von erwerbsfähigen Leistungsberechtigten (eLb)

Zeitreihen

Deutschland

| Zeit | Erwerbsfähige Leistungsberechtigte (eLb) mit Integrationen ¹⁾ | | | | | | | | Monatliche Integrationsquote ¹⁾ | | | |
|--------------------------------|--|---|--|-------------|-----------------------------|---|--|-------------|--|---|-----------------------------|---|
| | eLb | | | | darunter arbeitslose eLb | | | | eLb | | darunter arbeitslose eLb | |
| | mit Integration | in sozial- versicherungs- pflichtige Beschäftigung | darunter | | mit Integration | in sozial- versicherungs- pflichtige Beschäftigung | darunter | | mit Integration | in sozial- versicherungs- pflichtige Beschäftigung | mit Integration | in sozial- versicherungs- pflichtige Beschäftigung |
| | | | bedarfsdeckende Integration ²⁾ | | | | bedarfsdeckende Integration ²⁾ | | | | | |
| | absolut | absolut | absolut | Anteil in % | absolut | absolut | absolut | Anteil in % | in % | in % | in % | in % |
| | 1 | 2 | 3 | 4 | 5 | 6 | 7 | 8 | 9 | 10 | 11 | 12 |
| 2012 | 1.130.489 | 973.188 | 432.322 | 44,4 | 681.409 | 610.096 | 278.977 | 45,7 | 2,1 | 1,8 | 3,0 | 2,7 |
| 2013 | 1.075.701 | 923.129 | 413.010 | 44,7 | 648.556 | 579.866 | 268.894 | 46,4 | 2,0 | 1,7 | 2,8 | 2,5 |
| Januar 2013 | 62.539 | 56.949 | 23.694 | 41,6 | 34.861 | 31.682 | 14.229 | 44,9 | 1,4 | 1,3 | 1,9 | 1,7 |
| Februar | 62.332 | 55.903 | 24.830 | 44,4 | 37.843 | 34.268 | 15.768 | 46,0 | 1,4 | 1,3 | 2,0 | 1,8 |
| März | 76.521 | 70.712 | 32.988 | 46,7 | 49.002 | 45.532 | 22.149 | 48,6 | 1,7 | 1,6 | 2,5 | 2,3 |
| April | 86.968 | 80.929 | 38.458 | 47,5 | 57.253 | 53.628 | 26.312 | 49,1 | 1,9 | 1,8 | 2,9 | 2,8 |
| Mai | 97.080 | 91.150 | 43.895 | 48,2 | 65.248 | 61.533 | 30.439 | 49,5 | 2,2 | 2,0 | 3,4 | 3,2 |
| Juni | 83.902 | 78.518 | 37.203 | 47,4 | 53.701 | 50.451 | 24.591 | 48,7 | 1,9 | 1,8 | 2,8 | 2,6 |
| Juli | 87.955 | 81.690 | 38.409 | 47,0 | 54.516 | 51.022 | 24.545 | 48,1 | 2,0 | 1,8 | 2,9 | 2,7 |
| August | 135.393 | 92.916 | 42.572 | 45,8 | 70.264 | 56.515 | 26.522 | 46,9 | 3,0 | 2,1 | 3,7 | 3,0 |
| September | 137.187 | 92.753 | 40.415 | 43,6 | 75.214 | 57.296 | 25.734 | 44,9 | 3,1 | 2,1 | 3,9 | 3,0 |
| Oktober | 103.967 | 90.989 | 38.756 | 42,6 | 63.376 | 56.891 | 25.171 | 44,2 | 2,4 | 2,1 | 3,4 | 3,1 |
| November | 75.714 | 69.359 | 27.748 | 40,0 | 46.165 | 42.669 | 17.769 | 41,6 | 1,7 | 1,6 | 2,5 | 2,3 |
| Dezember | 66.143 | 61.262 | 24.043 | 39,2 | 41.114 | 38.379 | 15.664 | 40,8 | 1,5 | 1,4 | 2,2 | 2,1 |
| Januar 2014 | 63.270 | 57.298 | 25.041 | 43,7 | 36.765 | 33.422 | 15.737 | 47,1 | 1,5 | 1,3 | 2,0 | 1,8 |
| Februar | 65.446 | 58.798 | 27.025 | 46,0 | 40.928 | 37.261 | 17.805 | 47,8 | 1,5 | 1,3 | 2,1 | 1,9 |
| März | 82.681 | 76.640 | 36.330 | 47,4 | 53.966 | 50.389 | 24.864 | 49,3 | 1,9 | 1,7 | 2,8 | 2,6 |
| April | 98.837 | 92.388 | 44.955 | 48,7 | 65.275 | 61.387 | 31.141 | 50,7 | 2,2 | 2,1 | 3,4 | 3,2 |
| Mai | 94.044 | 88.657 | 42.484 | 47,9 | 60.401 | 57.235 | 28.484 | 49,8 | 2,1 | 2,0 | 3,2 | 3,0 |
| Juni | 82.480 | 77.574 | 36.810 | 47,5 | 52.037 | 49.199 | 24.418 | 49,6 | 1,9 | 1,8 | 2,8 | 2,6 |
| Juli | 93.716 | 87.867 | 41.550 | 47,3 | 57.561 | 54.397 | 26.529 | 48,8 | 2,1 | 2,0 | 3,1 | 2,9 |
| August | 116.487 | 80.449 | 37.444 | 46,5 | 58.914 | 47.702 | 23.117 | 48,5 | 2,6 | 1,8 | 3,2 | 2,6 |
| September | 137.074 | 90.420 | 42.400 | 47,0 | 72.400 | 54.369 | 26.529 | 48,5 | 3,1 | 2,1 | 3,8 | 2,9 |
| Oktober | 102.380 | 88.406 | 42.400 | 47,0 | 59.690 | 53.265 | 26.529 | 48,5 | 2,4 | 2,0 | 3,3 | 2,9 |
| November | 78.500 | 72.142 | 37.444 | 46,5 | 46.436 | 43.192 | 23.117 | 48,5 | 1,8 | 1,7 | 2,6 | 2,4 |
| Dezember | | | | | | | | | | | | |
| gleitend Vorjahr ³⁾ | 1.076.876 | 924.110 | 411.358 | 44,5 | 648.188 | 579.372 | 265.021 | 46,1 | 2,0 | 1,7 | 2,9 | 2,6 |
| gleitend aktuell ³⁾ | 1.081.058 | 931.900 | 422.602 | 45,2 | 645.488 | 580.197 | 276.433 | 47,2 | 2,1 | 1,8 | 2,9 | 2,6 |

¹⁾ Auswertungen auf Basis der Kennzahlen nach § 48a SGB II, jedoch abweichendes Hochrechnungsverfahren bei Datenausfällen, deshalb können die veröffentlichten Werte voneinander abweichen. Im Gegensatz zu den Kennzahlen nach § 48a SGB II werden die Integrationsquoten als Monatsquoten und nicht als Jahresquoten (Jahressummen) dargestellt. Eine monatliche Integrationsquote bringt zum Ausdruck, wie groß die Chance ist, im nächsten Monat eine Integration zu realisieren. ²⁾ Eine bedarfsdeckende Integration liegt vor, wenn eine Person drei Monate nach einer Integration keine Leistungen nach dem SGB II bezieht.

³⁾ Gleitende Jahressummen umfassen, ausgehend vom aktuellen Berichtsmonat, immer die letzten 12 Monate. Erwerbsfähige Leistungsberechtigte können im Jahresverlauf mehrere Integrationen realisieren.

2.12 Integrationen von erwerbsfähigen Leistungsberechtigten (eLb)

Juli 2014

Integrationsquote

- eLb und arbeitslose eLb in Prozent -

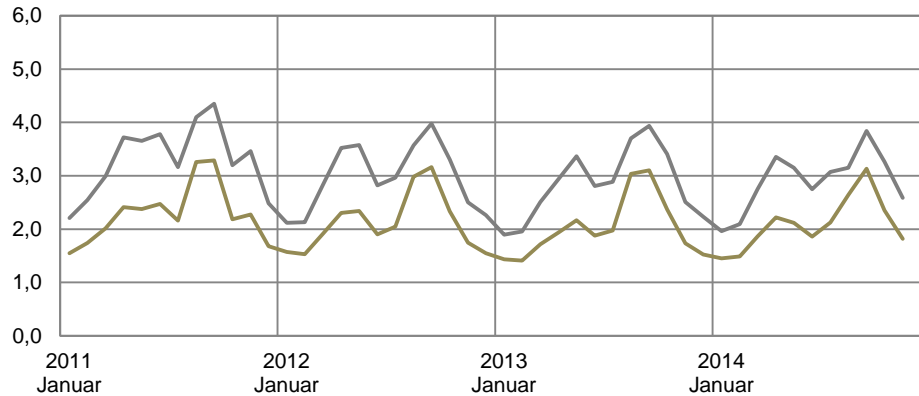

Analyse

Im **November** realisierten 79.000 erwerbsfähige Leistungsberechtigte (eLb) eine Integration, darunter 72.000 in ein sozialversicherungspflichtiges Beschäftigungsverhältnis. Die monatliche Integrationsquote belief sich im November insgesamt auf 1,8 Prozent und in ein sozialversicherungspflichtiges Beschäftigungsverhältnis auf 1,7 Prozent. In der gleitenden Jahressumme von Dezember 2013 bis November 2014 - die saisonale und zufällige Schwankungen ausgleicht - wurden Integrationsquoten von 2,1 bzw. 1,8 Prozent erreicht. Ob eine Integration bedarfsdeckend war, wird innerhalb eines Zeitraums von drei Monaten geprüft, weil Einkommen aus Erwerbsarbeit üblicherweise zeitverzögert zufließt. Von den erwerbsfähigen Leistungsberechtigten, die im gleitenden Jahreszeitraum September 2013 bis August 2014 ein sozialversicherungspflichtiges Beschäftigungsverhältnis aufnahmen, konnten 45 Prozent den Leistungsbezug innerhalb von drei Monaten beenden.

Integrationsquote in sozialversicherungspflichtige Beschäftigung

- eLb und arbeitslose eLb in Prozent -

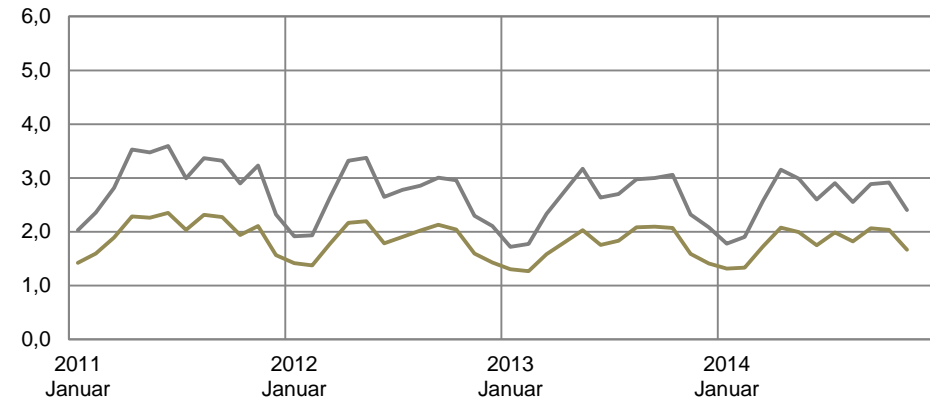

Methodische Hinweise

Eine Integration gemäß den Kennzahlen nach § 48a SGB II liegt vor, wenn ein erwerbsfähiger Leistungsberechtigter (eLb) eine sozialversicherungspflichtige Beschäftigung, eine voll qualifizierende berufliche Ausbildung oder eine selbständige Erwerbstätigkeit aufnimmt. Umfang und Dauer dieser Tätigkeit sowie der Arbeitslosigkeitsstatus des eLb sind für die Zählung einer Beschäftigungsaufnahme als Integration unerheblich. Zudem ist es irrelevant, ob durch die Aufnahme der Erwerbstätigkeit der Leistungsbezug tatsächlich beendet wird, und ob die Person unmittelbar vor der Beschäftigungsaufnahme anderweitig bereits erwerbstätig ist.

Bei den Integrationen in sozialversicherungspflichtige Beschäftigung ist es unerheblich, wie hoch die wöchentliche Arbeitszeit ist, und ob die Integration durch Leistungen der Arbeitsmarktpolitik gefördert wird.

Zur Beantwortung der Frage, ob ein erwerbsfähiger Leistungsberechtigter (eLb) nach einer Integration den Leistungsbezug beenden kann, wird das Messmodell der bedarfsdeckenden Integrationen verwendet. Dazu wird untersucht, ob ein eLb, für den eine Integration gemessen wurde, drei Monate später noch Leistungen nach dem SGB II

3.1 Nicht erwerbsfähige Leistungsberechtigte (nEf): Bestände

Zeitreihen

Deutschland

| Zeit | Nicht erwerbsfähige Leistungsberechtigte | | | | | | | | | | | |
|--------------------------------|--|-----------------------|---------|----------------|------|-------------------------------|-----------|-----------------------|------|----------------|------|--|
| | Alle nEf | | | | | darunter: nEf unter 15 Jahren | | | | | | |
| | Anzahl | Veränderung gegenüber | | | | nEf-Quote ¹⁾ | Anzahl | Veränderung gegenüber | | | | nEf-Quote für unter 15-Jährige ¹⁾ |
| | | Vormonat | | Vorjahresmonat | | | | Vormonat | | Vorjahresmonat | | |
| 1 | absolut | in % | absolut | in % | 6 | absolut | in % | absolut | in % | 11 | 12 | |
| 2012 | 1.699.764 | . | . | -38.662 | -2,2 | 2,7 | 1.620.324 | . | . | -38.403 | -2,3 | 15,1 |
| 2013 | 1.702.591 | . | . | 2.828 | 0,2 | 2,7 | 1.627.352 | . | . | 7.028 | 0,4 | 15,3 |
| Januar 2014 | 1.703.568 | 12.580 | 0,7 | 8.360 | 0,5 | 2,7 | 1.629.550 | 11.719 | 0,7 | 11.038 | 0,7 | 15,4 |
| Februar | 1.714.041 | 10.473 | 0,6 | 6.115 | 0,4 | 2,7 | 1.639.823 | 10.273 | 0,6 | 8.891 | 0,5 | 15,5 |
| März | 1.717.462 | 3.421 | 0,2 | 4.169 | 0,2 | 2,7 | 1.642.982 | 3.159 | 0,2 | 6.932 | 0,4 | 15,5 |
| April | 1.717.492 | 30 | 0,0 | 5.163 | 0,3 | 2,7 | 1.642.959 | -23 | 0,0 | 7.217 | 0,4 | 15,5 |
| Mai | 1.713.580 | -3.912 | -0,2 | 5.466 | 0,3 | 2,7 | 1.639.352 | -3.608 | -0,2 | 7.053 | 0,4 | 15,5 |
| Juni | 1.713.378 | -202 | 0,0 | 7.213 | 0,4 | 2,7 | 1.639.368 | 16 | 0,0 | 8.816 | 0,5 | 15,5 |
| Juli | 1.714.355 | 977 | 0,1 | 6.214 | 0,4 | 2,7 | 1.640.477 | 1.109 | 0,1 | 7.480 | 0,5 | 15,5 |
| August | 1.711.019 | -3.336 | -0,2 | 7.315 | 0,4 | 2,7 | 1.637.312 | -3.165 | -0,2 | 8.503 | 0,5 | 15,4 |
| September | 1.709.633 | -1.386 | -0,1 | 10.810 | 0,6 | 2,7 | 1.636.823 | -489 | 0,0 | 11.849 | 0,7 | 15,4 |
| Oktober | 1.708.105 | -1.528 | -0,1 | 10.833 | 0,6 | 2,7 | 1.635.831 | -992 | -0,1 | 12.333 | 0,8 | 15,4 |
| November | 1.702.209 | -5.896 | -0,3 | 13.076 | 0,8 | 2,7 | 1.631.449 | -4.382 | -0,3 | 15.419 | 1,0 | 15,4 |
| Dezember | 1.703.573 | 1.364 | 0,1 | 12.585 | 0,7 | 2,7 | | | | | | |
| Januar 2015 | 1.709.735 | 6.162 | 0,4 | 6.167 | 0,4 | 2,7 | | | | | | |
| Februar | 1.714.415 | 4.680 | 0,3 | 374 | 0,0 | 2,7 | | | | | | |
| März | 1.716.679 | 2.264 | 0,1 | -783 | 0,0 | 2,7 | | | | | | |
| April | | | | | | | | | | | | |
| Mai | | | | | | | | | | | | |
| Juni | | | | | | | | | | | | |
| Juli | | | | | | | | | | | | |
| August | | | | | | | | | | | | |
| September | | | | | | | | | | | | |
| Oktober | | | | | | | | | | | | |
| November | | | | | | | | | | | | |
| Dezember | | | | | | | | | | | | |
| gleitend Vorjahr ²⁾ | 1.704.145 | . | . | . | . | 2,7 | 1.626.139 | . | . | . | . | 15,3 |
| gleitend aktuell ²⁾ | 1.711.181 | . | . | 7.036 | 0,4 | 2,7 | 1.636.146 | . | . | 10.007 | 0,6 | 15,4 |

¹⁾ Bestand an erwerbsfähigen Leistungsberechtigten bezogen auf die geschätzte Bevölkerung von 0 Jahren bis zur Regelaltersgrenze bzw. auf die Bevölkerung von 0 bis unter 15 Jahren am 31.12. nach Fortschreibung (StBA). Der Jahresendwert der Bevölkerung für das Jahr t wird dem halben Jahr vor und dem halben Jahr nach dem Jahresendwert als Nenner zugeordnet. Bevölkerungsdaten liegen derzeit bis 31.12.2013 vor. Die Daten für den 31.12.2013 werden vorläufig für Berichtsmonate ab Juli 2014 genutzt bis aktuellere Informationen zur Bevölkerung zur Verfügung stehen. Im November 2014 werden die Hilfequoten rückwirkend bis 2011 auf Basis der Ergebnisse des Zensus 2011 unter Berücksichtigung der Regelaltersgrenze revidiert. Die Hilfequoten weichen von bisherigen Veröffentlichungen ab, Zeitreihenvergleiche sind nur eingeschränkt möglich.

²⁾ Gleitende Jahresdurchschnitte und -summen umfassen, ausgehend vom aktuellen Berichtsmonat, immer die letzten 12 Monate.

Die farbig markierten Daten sind vorläufige hochgerechnete Werte.

3.1 Nicht erwerbsfähige Leistungsberechtigte (nEf): Bestände

März 2015

Nicht erwerbsfähige Leistungsberechtigte

- Bestand absolut (li. Achse) und Veränderung gegenüber Vorjahr (re. Achse) in Tsd. -

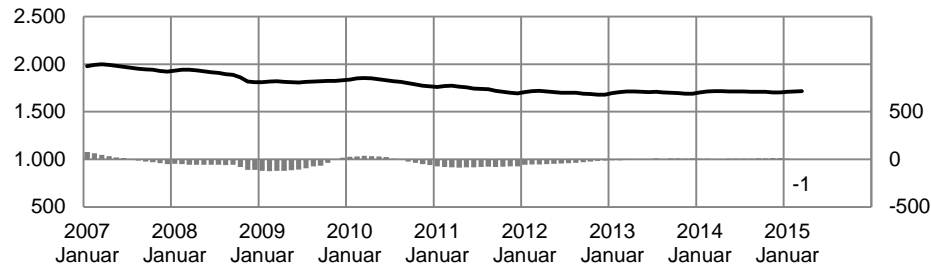

Nicht erwerbsfähige Leistungsberechtigte unter 15 Jahren

- Bestand absolut (li. Achse) und Veränderung gegenüber Vorjahr (re. Achse) in Tsd. -

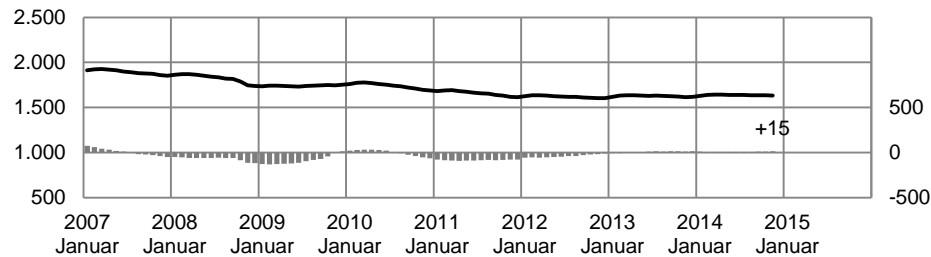

Quoten der nicht erwerbsfähigen Leistungsberechtigten

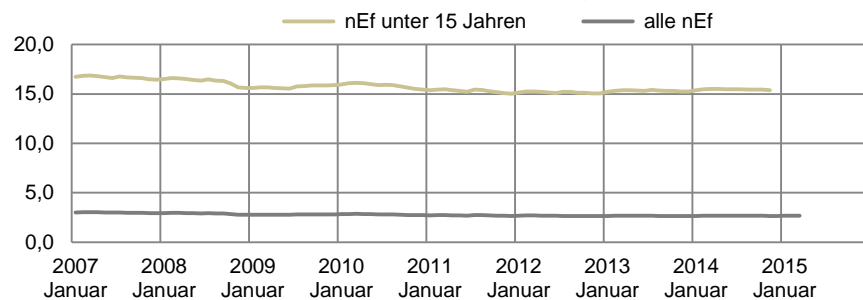

Analyse

Im **März** waren 1,72 Mio **nicht erwerbsfähige Leistungsberechtigte** registriert. Gegenüber dem Vormonat hat sich ihre Zahl um 2.000 erhöht. Im Vergleich zum Vorjahr gab es 1.000 weniger nicht erwerbsfähige Leistungsberechtigte, nach +400 im Februar und nach +6.000 oder +0,4 Prozent im Januar.

Nicht erwerbsfähige Leistungsberechtigte sind vor allem Kinder unter 15 Jahren, ihr Anteil an dieser Gruppe belief sich im **November 2014** auf 96 Prozent. Bezogen auf die gleichaltrige Bevölkerung waren 15,4 Prozent der unter 15-Jährigen Leistungsberechtigten in der Grundsicherung.

Methodische Hinweise

1. Die Angaben zu nicht erwerbsfähigen Leistungsberechtigten beruhen auf Auswertungen aus dem IT-Fachverfahren A2LL und auf Datenlieferungen kommunaler Träger über den Datenstandard XSozial-BA-SGB II.
2. Aufgrund nachträglicher Bewilligungen und Aufhebungen sind stabile Ergebnisse erst nach einer Wartezeit von drei Monaten zu erzielen. Damit für die Beurteilung der aktuellen Entwicklung dennoch zeitnahe Informationen zur Verfügung stehen, werden die Eckwerte für Bedarfsgemeinschaften und leistungsberechtigte Personen auf den erwarteten 3-Monatswert hochgerechnet.

3.2 Zugang und Abgang von nicht erwerbsfähigen Leistungsberechtigten (nEf)

Zeitreihen Deutschland

| Zeit | Zugang von nicht erwerbsfähigen Leistungsberechtigten | | | Zugangsrate ¹⁾ | Abgang von nicht erwerbsfähigen Leistungsberechtigten | | | Abgangsrate ¹⁾ | Bestand an nEf |
|--------------------------------|---|--------------------------------------|------|---------------------------|---|--------------------------------------|-------|---------------------------|----------------|
| | Anzahl | Veränderung gegenüber Vorjahresmonat | | | Anzahl | Veränderung gegenüber Vorjahresmonat | | | Anzahl |
| | | absolut | in % | | | absolut | in % | | |
| | 1 | 2 | 3 | 4 | 5 | 6 | 7 | 8 | 9 |
| 2012 | 693.474 | -583 | -0,1 | 3,4 | 661.174 | -50.947 | -7,2 | 3,2 | 1.699.764 |
| 2013 | 711.445 | 17.972 | 2,6 | 3,5 | 619.344 | -41.830 | -6,3 | 3,0 | 1.702.591 |
| Januar 2013 | 68.682 | -51 | -0,1 | 4,1 | 45.696 | -6.984 | -13,3 | 2,7 | 1.695.208 |
| Februar | 63.084 | -2.369 | -3,6 | 3,7 | 43.637 | -5.236 | -10,7 | 2,6 | 1.707.926 |
| März | 53.923 | 780 | 1,5 | 3,2 | 42.847 | -6.594 | -13,3 | 2,5 | 1.713.293 |
| April | 53.636 | 1.734 | 3,3 | 3,1 | 47.753 | -6.059 | -11,3 | 2,8 | 1.712.329 |
| Mai | 54.694 | 1.479 | 2,8 | 3,2 | 51.330 | -4.351 | -7,8 | 3,0 | 1.708.114 |
| Juni | 52.484 | 1.990 | 3,9 | 3,1 | 48.557 | -5.274 | -9,8 | 2,8 | 1.706.165 |
| Juli | 59.290 | 3.052 | 5,4 | 3,5 | 50.812 | -4.909 | -8,8 | 3,0 | 1.708.141 |
| August | 63.804 | -796 | -1,2 | 3,7 | 60.586 | 140 | 0,2 | 3,5 | 1.703.704 |
| September | 64.153 | 5.562 | 9,5 | 3,8 | 61.536 | -3.241 | -5,0 | 3,6 | 1.698.823 |
| Oktober | 62.254 | 2.744 | 4,6 | 3,7 | 56.705 | -417 | -0,7 | 3,3 | 1.697.272 |
| November | 56.367 | 1.086 | 2,0 | 3,3 | 58.306 | 222 | 0,4 | 3,4 | 1.689.133 |
| Dezember | 59.074 | 2.760 | 4,9 | 3,5 | 51.580 | 873 | 1,7 | 3,1 | 1.690.988 |
| Januar 2014 | 71.454 | 2.772 | 4,0 | 4,2 | 51.345 | 5.649 | 12,4 | 3,0 | 1.703.568 |
| Februar | 63.346 | 262 | 0,4 | 3,7 | 46.635 | 2.998 | 6,9 | 2,7 | 1.714.041 |
| März | 58.221 | 4.298 | 8,0 | 3,4 | 48.561 | 5.714 | 13,3 | 2,8 | 1.717.462 |
| April | 57.332 | 3.696 | 6,9 | 3,3 | 51.729 | 3.977 | 8,3 | 3,0 | 1.717.492 |
| Mai | 58.046 | 3.352 | 6,1 | 3,4 | 54.971 | 3.641 | 7,1 | 3,2 | 1.713.580 |
| Juni | 56.829 | 4.346 | 8,3 | 3,3 | 50.557 | 1.999 | 4,1 | 3,0 | 1.713.378 |
| Juli | 63.151 | 3.860 | 6,5 | 3,7 | 55.210 | 4.399 | 8,7 | 3,2 | 1.714.355 |
| August | 62.614 | -1.190 | -1,9 | 3,7 | 59.622 | -964 | -1,6 | 3,5 | 1.711.019 |
| September | 69.033 | 4.880 | 7,6 | 4,0 | 63.026 | 1.490 | 2,4 | 3,7 | 1.709.633 |
| Oktober | 65.354 | 3.100 | 5,0 | 3,8 | 59.698 | 2.993 | 5,3 | 3,5 | 1.708.105 |
| November | 58.994 | 2.627 | 4,7 | 3,5 | 58.167 | -139 | -0,2 | 3,4 | 1.702.209 |
| Dezember | | | | | | | | | |
| gleitend Vorjahr ²⁾ | 708.685 | | | 3,5 | 618.471 | | | 3,0 | 1.701.685 |
| gleitend aktuell ²⁾ | 743.448 | 34.762 | 4,9 | 3,6 | 651.101 | 32.629 | 5,3 | 3,2 | 1.709.653 |

¹⁾ Zugangs- bzw. Abgangsrate = Zugang bzw. Abgang des laufenden Monats bezogen auf den Bestand des Vormonats.

²⁾ Gleitende Jahresdurchschnitte und -summen umfassen, ausgehend vom aktuellen Berichtsmonat, immer die letzten 12 Monate.

Übergänge vom Status nicht erwerbsfähig zum Status erwerbsfähig aufgrund der Vervollendung des 15. Lebensjahres werden nicht erfasst.

3.2 Zugang und Abgang von nicht erwerbsfähigen Leistungsberechtigten (nEf)

November 2014

Zu- und Abgangsraten von nicht erwerbsfähigen Leistungsberechtigten

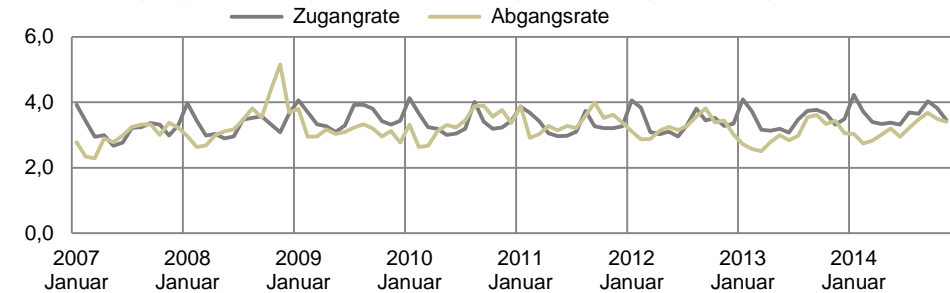

Zugang von nicht erwerbsfähigen Leistungsberechtigten

- Veränderung gegenüber Vorjahr in Prozent -

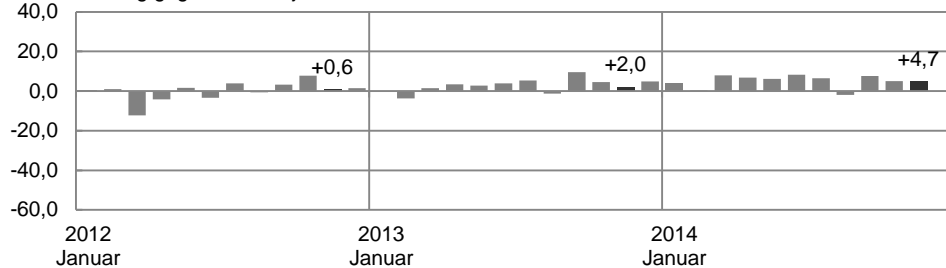

Abgang von nicht erwerbsfähigen Leistungsberechtigten

- Veränderung gegenüber Vorjahr in Prozent -

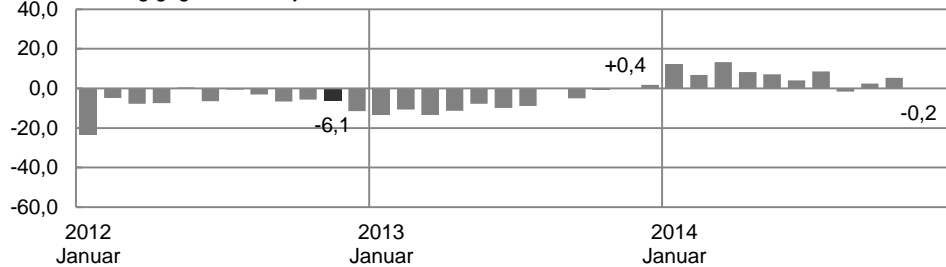

Analyse

Im **November** gab es im Vergleich zum Vorjahresmonat 5 Prozent mehr **Zugänge** bei 0,2 Prozent weniger **Abgängen** an nicht erwerbsfähigen Leistungsberechtigten (nEf) .

Im **gleitenden Jahreszeitraum** Dezember 2013 bis November 2014 kamen monatsdurchschnittlich 3,6 Prozent nicht erwerbsfähige Leistungsberechtigte zum jeweiligen Vormonatsbestand neu dazu (Zugangsrate), während zugleich 3,2 Prozent der Nicht-Erwerbsfähigen durch das Ende der Hilfebedürftigkeit von erwerbsfähigen Personen die Grundsicherung - wenigstens zeitweise - verließen (Abgangsrate). Im Vergleich zum Vorjahreszeitraum stieg die Zugangsrate um 0,2 Prozentpunkte und die Abgangsrate um 0,1 Prozentpunkte.

Von den nicht erwerbsfähigen Leistungsberechtigten, die im Zeitraum Dezember 2013 bis November 2014 die Grundsicherung verließen, bekamen 37 Prozent innerhalb von drei Monaten erneut SGB II-Leistungen (vgl. 3.3).

Methodische Hinweise

1. Angaben zu Bewegungen liegen aus dem Fachverfahren A2LL und über XSozial-BA-SGB II vor.
2. Als Bewegungen werden Zu- und Abgänge über Statusänderungen definiert. Berücksichtigt werden alle Statusänderungen im Zeitraum zwischen zwei aufeinander folgenden Stichtagen. Statusänderungen aufgrund kurzzeitiger Unterbrechungen, die nicht länger als 7 Tage andauern, werden nicht als Bewegung gezählt.
3. Abgangs- und Zugangsrate = Abgang bzw. Zugang des laufenden Monats bezogen auf den Bestand des Vormonats. Die Zugangsrate kann interpretiert werden als Brutto-Zuwachsrate, die Abgangsrate entsprechend als Brutto-Schrumpfrate und als Wahrscheinlichkeit, die Hilfebedürftigkeit zu beenden.

3.3 Zugang und Abgang von nicht erwerbsfähigen Leistungsberechtigten (nEf) nach vorherigem bzw. mit erneutem Leistungsbezug

Zeitreihen

Deutschland

| Zeit | Nicht erwerbsfähige Leistungsberechtigte | | | | | |
|--------------------------------|--|---|-------------------------------------|---------|---|-----------|
| | Zugang | | | Abgang | | Bestand |
| | Anzahl | dar. mit vorherigem SGB-II-Leistungsbezug | | Anzahl | dar. erneuter SGB-II-Leistungsbezug innerhalb von 3 Monaten | Anzahl |
| | | Vorbezug ≤ 3 Monate | Vorbezug > 3 Monate und ≤ 12 Monate | | | |
| | | Anteil in % | Anteil in % | | | |
| 1 | 2 | 3 | 4 | 5 | 6 | |
| 2012 | 693.474 | 31,8 | 14,0 | 661.174 | 28,7 | 1.699.764 |
| 2013 | 711.445 | 33,5 | 12,1 | 619.344 | 33,8 | 1.702.591 |
| Januar 2013 | 68.682 | 33,9 | 14,2 | 45.696 | 35,4 | 1.695.208 |
| Februar | 63.084 | 31,6 | 14,1 | 43.637 | 31,3 | 1.707.926 |
| März | 53.923 | 29,5 | 13,9 | 42.847 | 31,0 | 1.713.293 |
| April | 53.636 | 28,9 | 13,8 | 47.753 | 29,1 | 1.712.329 |
| Mai | 54.694 | 32,1 | 11,9 | 51.330 | 32,8 | 1.708.114 |
| Juni | 52.484 | 32,6 | 11,7 | 48.557 | 33,9 | 1.706.165 |
| Juli | 59.290 | 32,9 | 11,7 | 50.812 | 33,1 | 1.708.141 |
| August | 63.804 | 32,7 | 11,4 | 60.586 | 34,2 | 1.703.704 |
| September | 64.153 | 37,4 | 10,3 | 61.536 | 33,5 | 1.698.823 |
| Oktober | 62.254 | 34,4 | 10,5 | 56.705 | 31,8 | 1.697.272 |
| November | 56.367 | 35,2 | 11,3 | 58.306 | 38,0 | 1.689.133 |
| Dezember | 59.074 | 40,0 | 11,0 | 51.580 | 39,6 | 1.690.988 |
| Januar 2014 | 71.454 | 35,2 | 12,6 | 51.345 | 38,4 | 1.703.568 |
| Februar | 63.346 | 35,3 | 12,4 | 46.635 | 35,9 | 1.714.041 |
| März | 58.221 | 33,5 | 12,4 | 48.561 | 34,7 | 1.717.462 |
| April | 57.332 | 33,0 | 11,5 | 51.729 | 33,5 | 1.717.492 |
| Mai | 58.046 | 35,3 | 11,3 | 54.971 | 36,6 | 1.713.580 |
| Juni | 56.829 | 36,7 | 10,3 | 50.557 | 36,3 | 1.713.378 |
| Juli | 63.151 | 35,2 | 10,6 | 55.210 | 38,3 | 1.714.355 |
| August | 62.614 | 34,6 | 11,7 | 59.622 | 38,0 | 1.711.019 |
| September | 69.033 | 39,6 | 10,0 | 63.026 | 36,2 | 1.709.633 |
| Oktober | 65.354 | 37,7 | 10,1 | 59.698 | 35,3 | 1.708.105 |
| November | 58.994 | 36,7 | 10,6 | 58.167 | 39,5 | 1.702.209 |
| Dezember | | | | | | |
| gleitend Vorjahr ¹⁾ | 708.685 | 33,3 | 12,3 | 618.471 | 33,6 | 1.701.685 |
| gleitend aktuell ¹⁾ | 743.448 | 36,1 | 11,2 | 651.101 | 36,9 | 1.709.653 |

¹⁾ Gleitende Jahresdurchschnitte und -summen umfassen, ausgehend vom aktuellen Berichtsmonat, immer die letzten 12 Monate.

3.3 Zugang und Abgang von nicht erwerbsfähigen Leistungsberechtigten (nEf) nach vorherigem Leistungsbezug im SGB II

- Gleitende Jahreswerte von Dezember 2013 bis November 2014 -

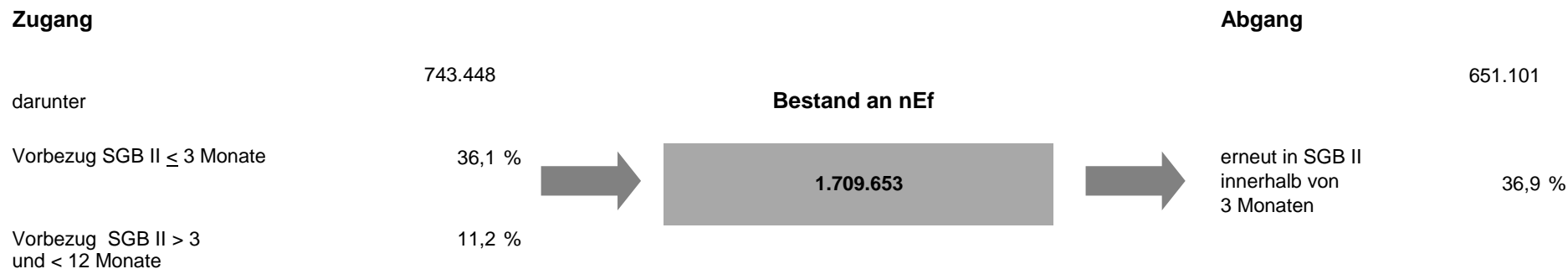

Analyse

47 Prozent der im **gleitenden Jahreszeitraum** Dezember 2013 bis November 2014 zugegangenen nicht erwerbsfähigen Leistungsberechtigten waren in den letzten 12 Monaten schon einmal Leistungsbezieher, darunter 36 Prozent in den letzten drei Monaten. Von den nicht erwerbsfähigen Leistungsberechtigten, die im gleichen Zeitraum die Grundsicherung verließen, erhielten 37 Prozent innerhalb von drei Monaten erneut SGB II-Leistungen.

Methodische Hinweise

1. Bei Zugängen wird die Unterbrechung zwischen Zugangsdatum und Beendigung des letzten SGB II-Leistungszeitraums betrachtet, bei Abgängen die Dauer der Unterbrechung zwischen Abgangsdatum und nächstem erneuten Zugangsdatum. Statusänderungen aufgrund kurzzeitiger Unterbrechungen, die nicht länger als 7 Tage dauern, werden nicht gezählt.
2. Die Begrenzung beim Abgang auf einen Zeitraum von drei Monaten beruht darauf, dass die Grundsicherungsdaten nach einer Wartezeit von drei Monaten aufbereitet werden. Dabei dürfte der Anteil der Abgänge, die innerhalb von drei Monaten erneut zugehen, etwas untererfasst sein, da es erfahrungsgemäß nach dem Erhebungsstichtag noch zu nachträglichen Bewilligungen kommt.

3.4 Nicht erwerbsfähige Leistungsberechtigte (nEf) nach Ländern

November 2014

Deutschland

| Land | Bestand an nicht erwerbsfähigen Leistungsberechtigten | | | | | | | | | | nEf-Quoten im November 2014 | | | |
|------------------------|---|----------|------|---------|------|-------------------------------|----------|------|---------|------|-----------------------------|-------------------------------|-----------------------------------|-------------------------------|
| | Alle nEf | | | | | darunter: nEf unter 15 Jahren | | | | | nEf ¹⁾ | Veränderung gegenüber Vorjahr | nEf unter 15 Jahren ¹⁾ | Veränderung gegenüber Vorjahr |
| | Veränderung gegenüber | | | | | Veränderung gegenüber | | | | | | | | |
| | November 2014 | Vormonat | | Vorjahr | | November 2014 | Vormonat | | Vorjahr | | in % | in Prozentpunkten | in % | in Prozentpunkten |
| | | absolut | in % | absolut | in % | | absolut | in % | absolut | in % | | | | |
| 1 | 2 | 3 | 4 | 5 | 6 | 7 | 8 | 9 | 10 | 11 | 12 | 13 | 14 | |
| Deutschland | 1.702.209 | -5.896 | -0,3 | 13.076 | 0,8 | 1.631.449 | -4.382 | -0,3 | 15.419 | 1,0 | 2,7 | 0,0 | 15,4 | 0,1 |
| Schleswig-Holstein | 62.756 | -176 | -0,3 | 780 | 1,3 | 59.329 | -145 | -0,2 | 580 | 1,0 | 2,9 | 0,0 | 15,9 | 0,2 |
| Hamburg | 49.763 | -394 | -0,8 | -446 | -0,9 | 48.253 | -265 | -0,5 | 353 | 0,7 | 3,5 | 0,0 | 20,9 | 0,2 |
| Niedersachsen | 167.179 | -204 | -0,1 | 1.209 | 0,7 | 159.854 | -109 | -0,1 | 1.137 | 0,7 | 2,7 | 0,0 | 15,2 | 0,1 |
| Bremen | 26.448 | -83 | -0,3 | 504 | 1,9 | 25.430 | -42 | -0,2 | 562 | 2,3 | 5,1 | 0,1 | 31,4 | 0,7 |
| Nordrhein-Westfalen | 466.698 | -1.458 | -0,3 | 8.590 | 1,9 | 444.874 | -891 | -0,2 | 8.992 | 2,1 | 3,3 | 0,1 | 19,0 | 0,4 |
| Hessen | 128.466 | -364 | -0,3 | 2.743 | 2,2 | 121.419 | -267 | -0,2 | 3.379 | 2,9 | 2,6 | 0,1 | 15,0 | 0,4 |
| Rheinland-Pfalz | 65.040 | -195 | -0,3 | 1.514 | 2,4 | 62.581 | -162 | -0,3 | 1.470 | 2,4 | 2,0 | 0,0 | 12,1 | 0,3 |
| Baden-Württemberg | 126.029 | -363 | -0,3 | 1.553 | 1,2 | 122.165 | -222 | -0,2 | 1.900 | 1,6 | 1,5 | 0,0 | 8,3 | 0,1 |
| Bayern | 124.588 | -294 | -0,2 | 2.613 | 2,1 | 120.057 | -201 | -0,2 | 2.679 | 2,3 | 1,2 | 0,0 | 7,1 | 0,2 |
| Saarland | 20.802 | -22 | -0,1 | 537 | 2,6 | 19.819 | -9 | 0,0 | 580 | 3,0 | 2,7 | 0,1 | 17,6 | 0,5 |
| Westdeutschland | 1.237.769 | -3.553 | -0,3 | 19.597 | 1,6 | 1.183.781 | -2.313 | -0,2 | 21.632 | 1,9 | 2,4 | 0,0 | 13,7 | 0,2 |
| Berlin | 151.554 | -417 | -0,3 | 683 | 0,5 | 146.571 | -204 | -0,1 | 661 | 0,5 | 5,5 | 0,0 | 33,0 | 0,1 |
| Brandenburg | 58.236 | -519 | -0,9 | -1.379 | -2,3 | 55.763 | -456 | -0,8 | -1.318 | -2,3 | 3,1 | -0,1 | 18,7 | -0,4 |
| Mecklenburg-Vorpommern | 46.777 | -51 | -0,1 | -629 | -1,3 | 44.829 | -39 | -0,1 | -553 | -1,2 | 3,8 | -0,1 | 23,5 | -0,3 |
| Sachsen | 95.320 | -711 | -0,7 | -2.677 | -2,7 | 91.904 | -707 | -0,8 | -2.468 | -2,6 | 3,1 | -0,1 | 18,6 | -0,5 |
| Sachsen-Anhalt | 67.170 | -277 | -0,4 | -1.257 | -1,8 | 64.784 | -314 | -0,5 | -1.367 | -2,1 | 4,0 | -0,1 | 25,6 | -0,5 |
| Thüringen | 45.383 | -368 | -0,8 | -1.262 | -2,7 | 43.817 | -349 | -0,8 | -1.168 | -2,6 | 2,7 | -0,1 | 17,3 | -0,5 |
| Ostdeutschland | 464.440 | -2.343 | -0,5 | -6.521 | -1,4 | 447.668 | -2.069 | -0,5 | -6.213 | -1,4 | 3,8 | -0,1 | 23,1 | -0,3 |

¹⁾ Bestand an nicht erwerbsfähigen Leistungsberechtigten bezogen auf die geschätzte Bevölkerung von 0 Jahren bis Regelaltersgrenze bzw. 0 bis unter 15 Jahren am 31.12. nach Fortschreibung (StBA). Der Jahresendwert der Bevölkerung für das Jahr t wird dem halben Jahr vor und dem halben Jahr nach dem Jahresendwert als Nenner zugeordnet. Bevölkerungsdaten liegen derzeit bis 31.12.2013 vor. Die Daten für den 31.12.2013 werden vorläufig für Berichtsmonate ab Juli 2014 genutzt bis aktuellere Informationen zur Bevölkerung zur Verfügung stehen. Im November 2014 werden die Hilfequoten rückwirkend bis 2011 auf Basis der Ergebnisse des Zensus 2011 unter Berücksichtigung der Regelaltersgrenze revidiert. Die Hilfequoten weichen von bisherigen Veröffentlichungen ab, Zeitreihenvergleiche sind nur eingeschränkt möglich.

3.4 Nicht erwerbsfähige Leistungsberechtigte (nEf) unter 15 Jahren nach Ländern

November 2014

Veränderung des Bestandes an nEf unter 15 Jahren

- gegenüber Vorjahr in Prozent -

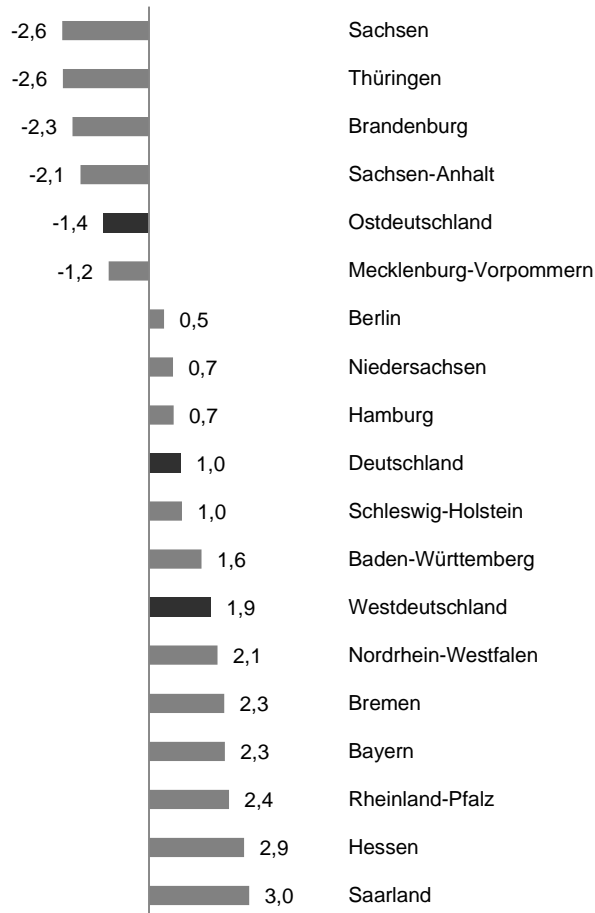

Veränderung der nEf-Quote unter 15-Jähriger

- gegenüber Vorjahr in Prozentpunkten -

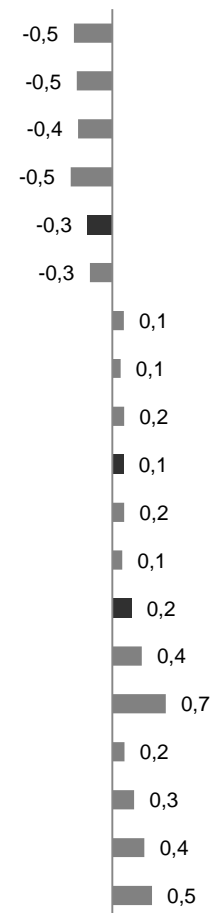

nEf-Quote unter 15-Jähriger

- auf Basis der Bevölkerung unter 15 Jahren -

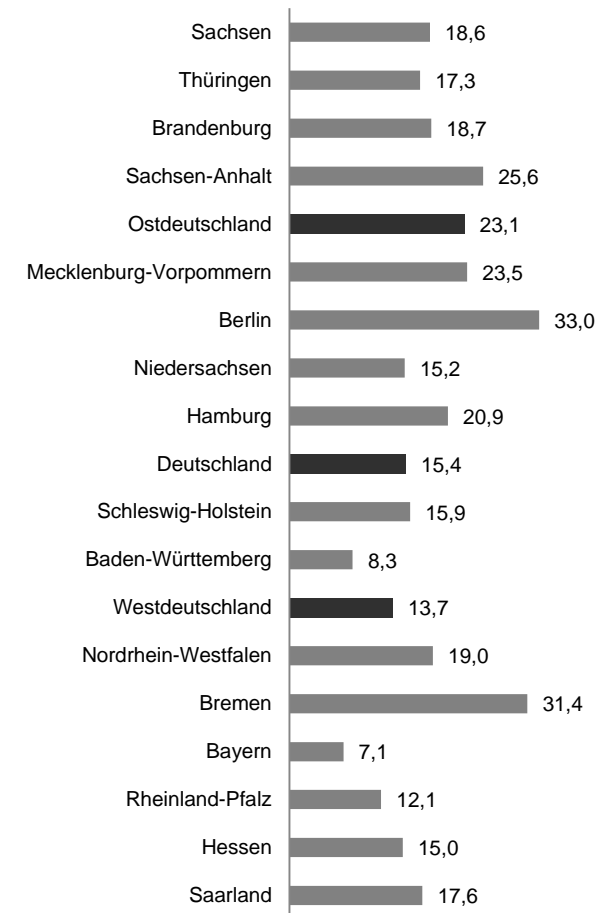

4.1 Hilfequoten von leistungsberechtigten Personen (IP)

Zeitreihen

Deutschland

| Zeit | Hilfequoten von leistungsberechtigten Personen | | | | | | | | | | |
|-------------|--|-------------------------|-----------------|------------------------|--------------------|-----------------|--------|-------------------|-----------|-------------------------|-----------------------------|
| | SGB II-Quote ¹⁾ | eLb-Quote ²⁾ | nach Alter | | | nach Geschlecht | | nach Nationalität | | nEf-Quote ²⁾ | darunter: |
| | | | unter 25 Jahren | 25 bis unter 50 Jahren | 50 Jahre und älter | Frauen | Männer | Deutsche | Ausländer | | nEf-Quote unter 15-Jähriger |
| | 1 | 2 | 3 | 4 | 5 | 6 | 7 | 8 | 9 | 10 | 11 |
| 2012 | 9,6 | 8,4 | 8,6 | 9,0 | 7,2 | 8,7 | 8,1 | 7,3 | 17,5 | 2,7 | 15,1 |
| 2013 | 9,6 | 8,3 | 8,6 | 9,0 | 7,1 | 8,6 | 8,0 | 7,2 | 17,2 | 2,7 | 15,3 |
| 2014 | 9,5 | 8,2 | | | | | | | | 2,7 | |
| Januar 2014 | 9,5 | 8,2 | 8,4 | 9,0 | 7,0 | 8,5 | 7,9 | 7,1 | 17,2 | 2,7 | 15,4 |
| Februar | 9,6 | 8,3 | 8,6 | 9,0 | 7,0 | 8,6 | 8,0 | 7,2 | 17,5 | 2,7 | 15,5 |
| März | 9,6 | 8,3 | 8,6 | 9,1 | 7,0 | 8,6 | 8,0 | 7,2 | 17,6 | 2,7 | 15,5 |
| April | 9,6 | 8,3 | 8,6 | 9,0 | 7,0 | 8,6 | 8,0 | 7,1 | 17,7 | 2,7 | 15,5 |
| Mai | 9,6 | 8,3 | 8,6 | 9,0 | 7,0 | 8,6 | 8,0 | 7,1 | 17,8 | 2,7 | 15,5 |
| Juni | 9,6 | 8,2 | 8,6 | 8,9 | 7,0 | 8,6 | 7,9 | 7,1 | 17,8 | 2,7 | 15,5 |
| Juli | 9,5 | 8,2 | 8,7 | 8,9 | 6,9 | 8,6 | 7,9 | 7,0 | 17,8 | 2,7 | 15,5 |
| August | 9,5 | 8,2 | 8,6 | 8,9 | 6,9 | 8,5 | 7,8 | 7,0 | 17,7 | 2,7 | 15,4 |
| September | 9,4 | 8,1 | 8,4 | 8,8 | 6,9 | 8,5 | 7,8 | 6,9 | 17,8 | 2,7 | 15,4 |
| Oktober | 9,4 | 8,1 | 8,2 | 8,8 | 6,9 | 8,4 | 7,7 | 6,9 | 17,9 | 2,7 | 15,4 |
| November | 9,4 | 8,0 | 8,2 | 8,8 | 6,8 | 8,4 | 7,7 | 6,8 | 18,0 | 2,7 | 15,4 |
| Dezember | 9,4 | 8,1 | | | | | | | | 2,7 | |
| Januar 2015 | 9,5 | 8,1 | | | | | | | | 2,7 | |
| Februar | 9,5 | 8,2 | | | | | | | | 2,7 | |
| März | 9,5 | 8,2 | | | | | | | | 2,7 | |
| April | | | | | | | | | | | |
| Mai | | | | | | | | | | | |
| Juni | | | | | | | | | | | |
| Juli | | | | | | | | | | | |
| August | | | | | | | | | | | |
| September | | | | | | | | | | | |
| Oktober | | | | | | | | | | | |
| November | | | | | | | | | | | |
| Dezember | | | | | | | | | | | |

¹⁾ Leistungsberechtigte Personen nach SGB II (Bestand an erwerbsfähigen und nicht erwerbsfähigen Leistungsberechtigten) bezogen auf die geschätzte Bevölkerung von 0 Jahren bis zur Regelaltersgrenze.

²⁾ Bestand an erwerbsfähigen Leistungsberechtigten (eLb) bzw. nicht erwerbsfähigen Leistungsberechtigten (nEf) bezogen auf die geschätzte Bevölkerung im Alter von 15 Jahren bis zur Regelaltersgrenze (eLb-Quote) bzw. 0 Jahren bis zur Regelaltersgrenze (nEf-Quote) in der entsprechenden Bevölkerungsgruppe.

Der Jahresendwert der Bevölkerung für das Jahr t wird dem halben Jahr vor und dem halben Jahr nach dem Jahresendwert als Nenner zugeordnet. Bevölkerungsdaten liegen derzeit bis 31.12.2013 vor. Die Daten für den 31.12.2013 werden vorläufig für Berichtsmonate ab Juli 2014 genutzt bis aktuellere Informationen zur Bevölkerung zur Verfügung stehen. Im November 2014 werden die Hilfequoten rückwirkend bis 2011 auf Basis der Ergebnisse des Zensus 2011 unter Berücksichtigung der Regelaltersgrenze revidiert. Die Hilfequoten weichen von bisherigen Veröffentlichungen ab, Zeitreihenvergleiche sind nur eingeschränkt möglich.

Die farbig markierten Quoten basieren auf vorläufigen, hochgerechneten Bestandswerten.

4.1 Hilfequoten von leistungsberechtigten Personen (IP)

November 2014

Hilfequoten von leistungsberechtigten Personen

- in Prozent -

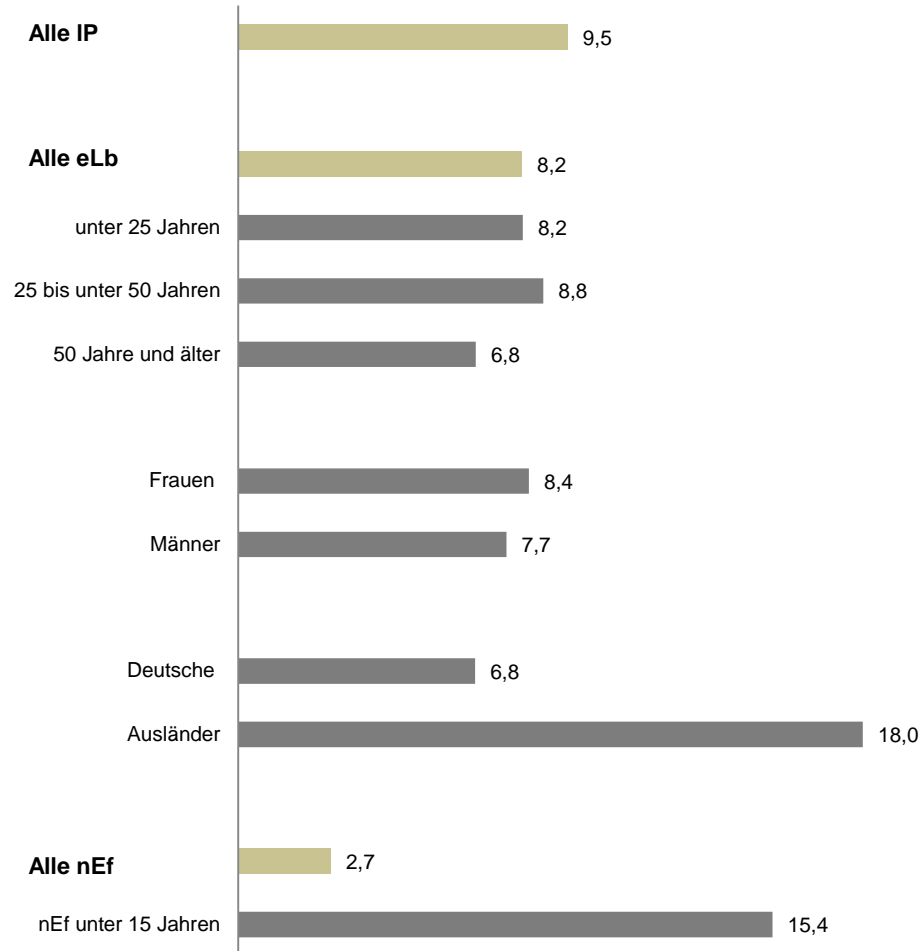

Hilfequoten nach Geschlecht

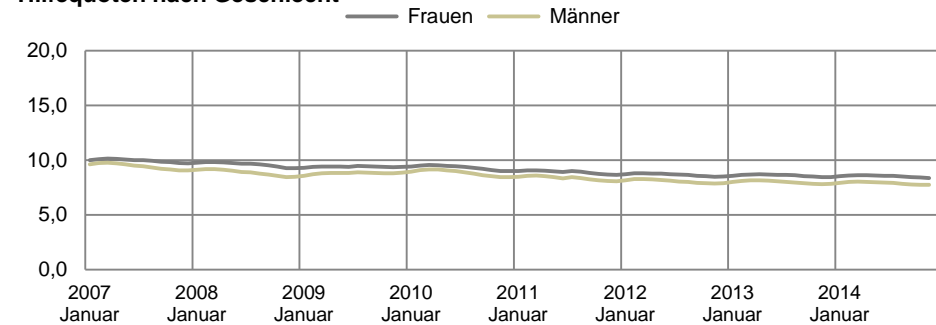

Hilfequoten nach Alter

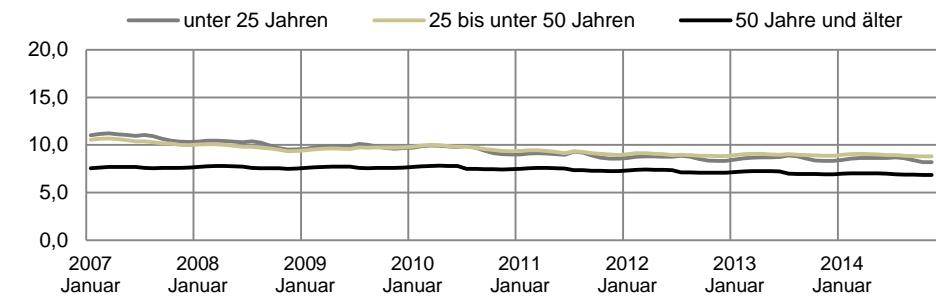

Hilfequoten nach Nationalität

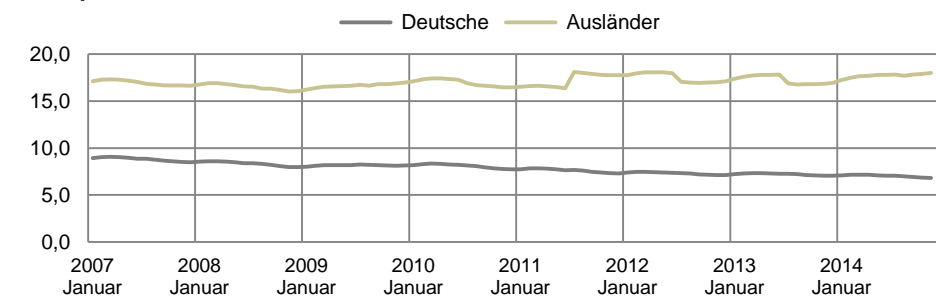

4.2 Hilfequoten nach Typ der Bedarfsgemeinschaft (BG)

Zeitreihen

Deutschland

| Zeit | Hilfequoten nach Typ der Bedarfsgemeinschaften ^{1) 2)} | | | | | | | | | | | |
|-------------|---|-----------|---------------------|-----------------|----------|-------------------|-------------------|-------------------|-------------------|-----------------|----------|-------------------|
| | Alle BG | Single-BG | Alleinerziehende-BG | Zahl der Kinder | | | | Paare ohne Kinder | Paare mit Kindern | Zahl der Kinder | | |
| | | | | 1 Kind | 2 Kinder | 2 und mehr Kinder | 3 und mehr Kinder | | | 1 Kind | 2 Kinder | 3 und mehr Kinder |
| | 1 | 2 | 3 | 4 | 5 | 6 | 7 | 8 | 9 | 10 | 11 | 12 |
| 2012 | 10,5 | 13,1 | 38,1 | 33,8 | 42,8 | 47,3 | 65,1 | 3,9 | 7,3 | 6,1 | 6,4 | 15,0 |
| 2013 | 10,4 | 13,1 | 38,9 | 34,8 | 43,2 | 47,5 | 63,9 | 3,7 | 7,2 | 6,0 | 6,4 | 15,1 |
| Januar 2014 | 10,4 | 13,0 | 38,8 | 34,6 | 43,2 | 47,6 | 64,5 | 3,7 | 7,3 | 6,0 | 6,4 | 15,3 |
| Februar | 10,4 | 13,1 | 39,0 | 34,7 | 43,4 | 47,8 | 64,7 | 3,7 | 7,3 | 6,1 | 6,5 | 15,4 |
| März | 10,5 | 13,2 | 39,0 | 34,8 | 43,4 | 47,9 | 64,7 | 3,7 | 7,4 | 6,1 | 6,5 | 15,5 |
| April | 10,5 | 13,1 | 39,1 | 34,8 | 43,5 | 48,0 | 65,0 | 3,7 | 7,4 | 6,1 | 6,5 | 15,5 |
| Mai | 10,4 | 13,1 | 39,0 | 34,7 | 43,5 | 48,0 | 65,1 | 3,7 | 7,3 | 6,0 | 6,5 | 15,5 |
| Juni | 10,4 | 13,0 | 39,1 | 34,7 | 43,6 | 48,2 | 65,5 | 3,6 | 7,3 | 6,0 | 6,5 | 15,5 |
| Juli | 10,4 | 13,0 | 39,2 | 34,8 | 43,7 | 48,4 | 65,8 | 3,6 | 7,3 | 6,0 | 6,4 | 15,5 |
| August | 10,3 | 12,9 | 39,2 | 34,8 | 43,8 | 48,5 | 66,3 | 3,6 | 7,2 | 5,9 | 6,4 | 15,4 |
| September | 10,3 | 12,8 | 39,0 | 34,5 | 43,5 | 48,3 | 66,0 | 3,5 | 7,2 | 5,9 | 6,4 | 15,5 |
| Oktober | 10,2 | 12,8 | 38,9 | 34,4 | 43,4 | 48,2 | 66,1 | 3,5 | 7,2 | 5,9 | 6,4 | 15,6 |
| November | 10,2 | 12,7 | 38,7 | 34,2 | 43,3 | 48,1 | 66,0 | 3,5 | 7,2 | 5,8 | 6,4 | 15,6 |
| Dezember | 10,2 | | | | | | | | | | | |
| Januar 2015 | 10,3 | | | | | | | | | | | |
| Februar | 10,3 | | | | | | | | | | | |
| März | 10,3 | | | | | | | | | | | |
| April | | | | | | | | | | | | |
| Mai | | | | | | | | | | | | |
| Juni | | | | | | | | | | | | |
| Juli | | | | | | | | | | | | |
| August | | | | | | | | | | | | |
| September | | | | | | | | | | | | |
| Oktober | | | | | | | | | | | | |
| November | | | | | | | | | | | | |
| Dezember | | | | | | | | | | | | |

¹⁾ Hilfequoten für Bedarfsgemeinschaften setzen Bedarfsgemeinschaften des jeweiligen Familientyps in Beziehung zu allen Familien oder Lebensformen des selben Familientyps in der Bevölkerung.

(Quelle: Statistisches Bundesamt, Mikrozensus: Bevölkerung und Erwerbstätigkeit).

²⁾ Das Kindermerkmal bezieht sich auf minderjährige Kinder.

Als Bezugsgröße werden die vom Statistischen Bundesamt jährlich ermittelten Ergebnisse aus dem Mikrozensus verwendet. Durch den jährlichen Wechsel auf neue Bezugsgrößen kann es für einzelne Bundesländer auch zu deutlichen Veränderungen der Quoten insbesondere bei Untergruppen kommen. Die vorliegenden Ergebnisse des Mikrozensus 2013 wurden auf einen neuen Hochrechnungsrahmen umgestellt. Grundlage hierfür sind die aktuellen Eckzahlen der laufenden Bevölkerungsfortschreibung, die auf den Daten des Zensus 2011 (Stichtag 09.05.2011) basieren. Zur besseren Vergleichbarkeit wurden auch die Ergebnisse der Mikrozensus aus den Jahren 2011 und 2012 auf die neue Basis umgestellt und die BG-Hilfequoten rückwirkend bis 2011 revidiert. Die BG-Hilfequoten weichen von bisherigen Veröffentlichungen ab, Zeitreihenvergleiche sind nur eingeschränkt möglich.

4.2 Hilfequoten nach Typ der Bedarfsgemeinschaft (BG)

November 2014

Hilfequoten von Bedarfsgemeinschaften

- in Prozent -

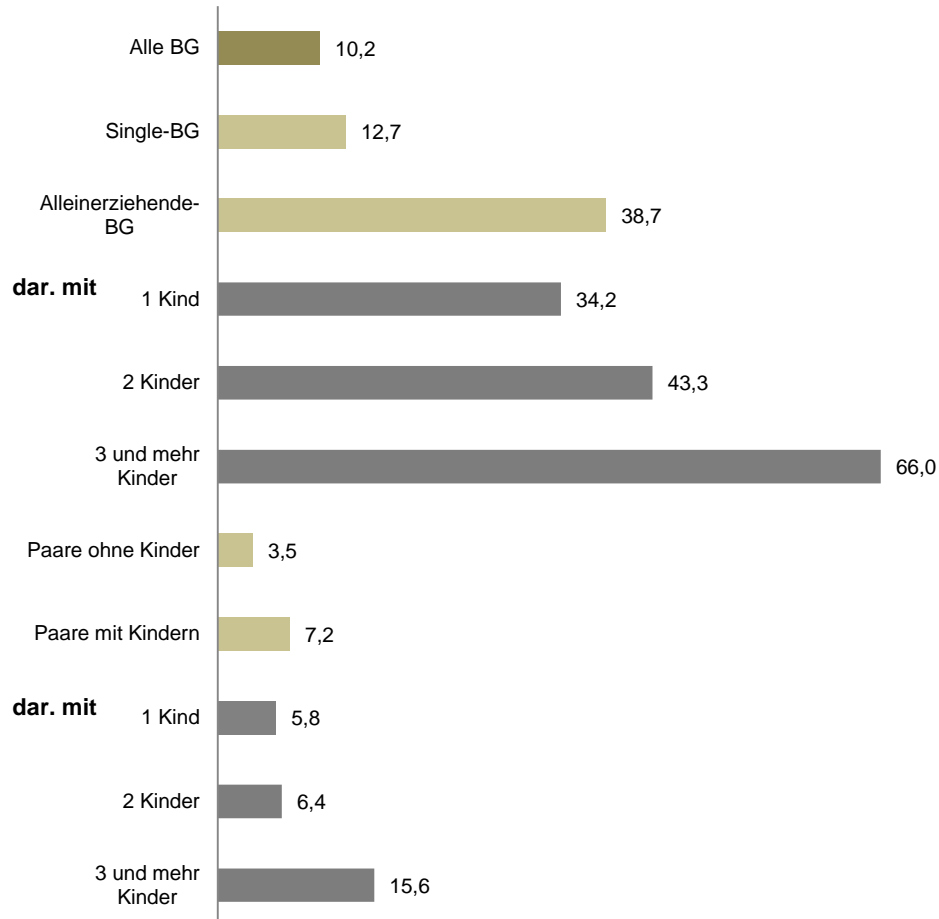

Analyse

Im **November 2014** bezogen von allen Familien und Lebensformtypen in Privathaushalten (im Sinne des SGB II-BG-Konzepts) 10,2 Prozent Leistungen aus der Grundsicherung.

Die Höhe der Hilfequote wird von **Lebensform und Kinderzahl** bestimmt. Generell weisen Paare ohne Kinder mit 3,5 Prozent und Paare mit ein bis zwei Kindern mit 5,8 und 6,4 Prozent die niedrigsten Quoten auf. Alleinerziehende haben dagegen das weitaus höchste Risiko auf Leistungen aus der Grundsicherung angewiesen zu sein: Ihre Hilfequote liegt bei 38,7 Prozent.

Die Hilfebedürftigkeit nimmt mit der Zahl der Kinder deutlich zu. Sie liegt bei Paaren mit drei und mehr Kindern bei 15,6 Prozent und erreicht bei Alleinerziehenden mit drei und mehr Kindern 66,0 Prozent.

Methodische Hinweise

Hilfequoten für Bedarfsgemeinschaften setzen Bedarfsgemeinschaften des jeweiligen Familientyps in Beziehung zu allen Familien oder Lebensformen des selben Typs in der Bevölkerung. Die Zahl der Familien- und Lebensformen in Privathaushalten als Bezugsgröße für den jeweiligen BG-Typ wurde durch Sonderauswertungen aus dem Mikrozensus ermittelt. Die Darstellungslogik im Mikrozensus entspricht weitgehend der der Grundsicherungsstatistik; Unterschiede in den beiden Konzepten wurden durch die Berücksichtigung von Strukturinformationen ausgeglichen, so dass eine Nachbildung der BG-Typen anhand der Informationen aus dem Mikrozensus möglich war. Auswertungen aus dem Mikrozensus liegen als Jahresdurchschnittswerte bis 2013 vor.

Die Ergebnisse des Mikrozensus 2013 wurden auf einen neuen Hochrechnungsrahmen (mit Daten des Zensus 2011) umgestellt. Zur besseren Vergleichbarkeit wurden auch die Ergebnisse der Mikrozensus aus den Jahren 2011 und 2012 auf die neue Basis umgestellt und die BG-Hilfequoten rückwirkend bis 2011 revidiert. Dies kann bei den Hilfequoten zu deutlichen Abweichungen gegenüber früheren Auswertungen kommen.

4.3 Zerlegung der Hilfequoten in Eintritts-, Verbleibs- und Verhärtingsrisiko - Soziodemografische Merkmale

Juni 2014

Deutschland

| Leistungsberechtigte Personen (IP) | Gesamtrisiko | Teiltrisiken | | | | | Verhärtung (bisherige Dauer) | |
|---|--------------|-----------------|----------------------------------|---|---------------------|--------------------|------------------------------|--|
| | Hilfe-Quote | Eintrittsrisiko | | Verbleibsrisiko nach Eintritt (abgeschlossene Dauer ²⁾) | | | Verhärtung (bisherige Dauer) | |
| | | insgesamt | ohne Unterbrechung ¹⁾ | unter 1 Jahr | 1 bis unter 4 Jahre | 4 Jahre und länger | 4 Jahre und länger | eLb im Langzeitleistungsbezug (15 Jahre und älter) |
| | in% | Anteil in% | | Anteil in% | | | Anteil in% | |
| | 1 | 2 | 3 | 4 | 5 | 6 | 7 | 8 |
| Insgesamt (IP) | 9,6 | 3,9 | 2,0 | 48,4 | 29,0 | 22,7 | 46,3 | x |
| darunter | | | | | | | | |
| erwerbsfähige Leistungsberechtigte (eLb) | | | | | | | | |
| insgesamt | 8,2 | 3,3 | 1,7 | 47,6 | 28,6 | 23,8 | 48,6 | 70,3 |
| darunter: | | | | | | | | |
| Alter | | | | | | | | |
| 15 bis unter 25 Jahren | 8,6 | 4,7 | 2,4 | 52,4 | 27,2 | 20,4 | 39,8 | 62,1 |
| 25 bis unter 50 Jahren | 8,9 | 3,9 | 2,0 | 50,7 | 30,6 | 18,7 | 43,9 | 67,3 |
| 50 Jahre und älter | 7,0 | 1,6 | 0,8 | 35,4 | 24,7 | 39,9 | 63,3 | 81,2 |
| Geschlecht | | | | | | | | |
| Frauen | 8,6 | 3,1 | 1,6 | 44,5 | 28,6 | 26,8 | 51,1 | 72,3 |
| Männer | 7,9 | 3,4 | 1,7 | 50,2 | 28,5 | 21,3 | 46,0 | 68,1 |
| Nationalität | | | | | | | | |
| Deutsche | 7,1 | 2,8 | 1,4 | 47,5 | 28,2 | 24,3 | 50,1 | 71,6 |
| Ausländer | 17,8 | 7,3 | 4,2 | 48,2 | 29,8 | 22,0 | 43,7 | 66,0 |
| nichterwerbsfähige Leistungsberechtigte | | | | | | | | |
| nEf unter 15 Jahren | 15,5 | 6,6 | 3,6 | 51,1 | 30,5 | 18,4 | 39,4 | x |

IP = leistungsberechtigte Personen; eLb = erwerbsfähige Leistungsberechtigte; nEf = nichterwerbsfähige Leistungsberechtigte

¹⁾ innerhalb eines Jahres ²⁾ 31-Tage-Lückenregel; ohne Trägerwechsel

Hilfe-Quote = Bestand Juni 2014 / Bevölkerung der jeweiligen soziodemografischen Gruppe (siehe Tabelle 4.1).

Eintrittsrisiko = Zugang gleitende Jahressumme bezogen auf Bevölkerung der jeweiligen soziodemografischen Gruppe.

Verbleibsrisiko = Anteil der jeweiligen Dauerkategorie am Abgang von Leistungsberechtigten der jeweiligen soziodemografischen Gruppe.

Verhärtung = Anteil der jeweiligen Dauerkategorie am Bestand der Leistungsberechtigten der jeweiligen soziodemografischen Gruppe.

Langzeitleistungsbezug = eLb mit mindestens 21 Monaten Hilfebedürftigkeit in den letzten 24 Monaten.

4.3 Zerlegung der Hilfequoten in Eintritts-, Verbleibs- und Verhärtungsrisiko - Soziodemografische Merkmale

Juni 2014

Risikokomponenten nach Alter

- Anteil in Prozent -

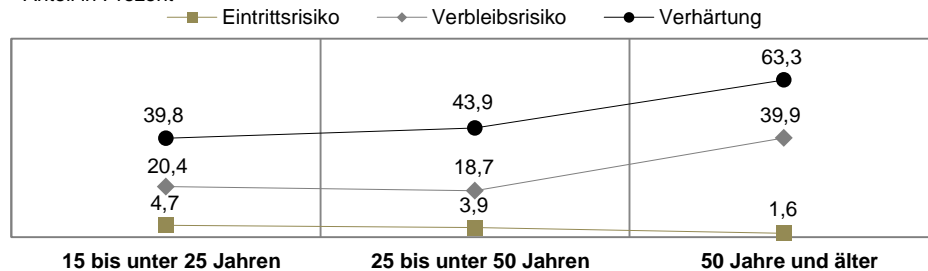

Risikokomponenten nach Geschlecht

- Anteil in Prozent -

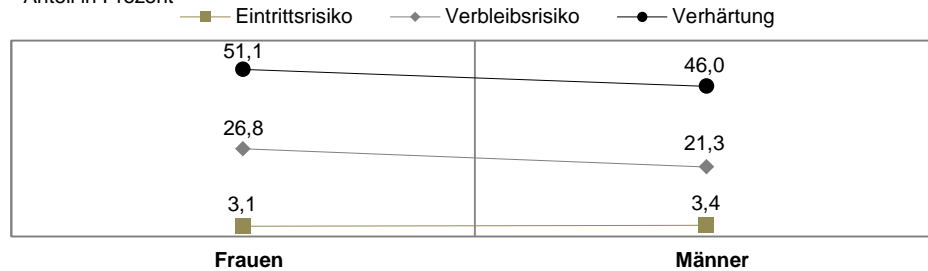

Risikokomponenten nach Nationalität

- Anteil in Prozent -

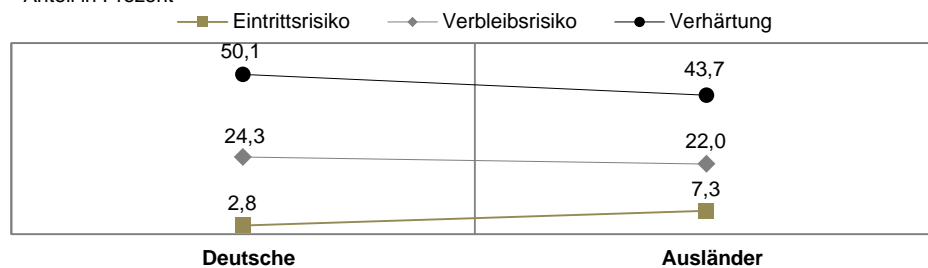

Analyse

Im **Juni 2014** betrug das **Risiko hilfebedürftig zu sein**, ausgedrückt in der SGB II-Hilfequote, 9,6 Prozent. Das **Eintrittsrisiko**, also das Risiko im Jahresverlauf erstmals oder erneut hilfebedürftig zu werden, belief sich auf 3,9 Prozent. Nach dem ersten oder erneuten Zugang in die Hilfebedürftigkeit verbringen 48,4 Prozent weniger als ein Jahr und 22,7 Prozent mehr als vier Jahre im Leistungsbezug (**Verbleibsrisiko**). Im Bestand belief sich der Anteil der Leistungsbezieher mit einer Dauer von mehr als vier Jahren auf 46,3 Prozent (**Verhärtung**).

Nach **Altersgruppen** differenziert, nimmt das Gesamtrisiko mit dem Alter ab. Die Teilrisiken entwickeln sich gegenläufig. So haben junge Menschen ein erheblich größeres Risiko hilfebedürftig zu werden als Menschen in den oberen Altersklassen. Jungen Menschen gelingt es aber schneller, den Leistungsbezug zu beenden. Ältere Menschen bleiben deutlich länger im Leistungsbezug und die Verhärtung ist deutlich ausgeprägter. Das Gesamtrisiko von **Frauen** ist etwas höher als das der **Männer**. Frauen haben ein geringeres Eintrittsrisiko als Männer, aber ein höheres Verbleibsrisiko und eine größere Verhärtung. Markant sind die Unterschiede nach **Nationalität**: Ausländische Mitbürger haben ein mehr als doppelt so großes Risiko Grundsicherungsleistungen zu beziehen. Der Unterschied beruht fast ganz auf dem höheren Eintrittsrisiko von Ausländern, während das Verbleibsrisiko etwa gleich und die Verhärtung geringer ausfällt als bei Deutschen.

Methodische Hinweise

1. Das Gesamtrisiko, hilfebedürftig zu sein, wird durch die Hilfequoten ausgedrückt, die sich als Anteil der Leistungsberechtigten im Bestand an der Bevölkerung errechnen. Das Gesamtrisiko ergibt sich aus dem Eintritts- und dem Verbleibsrisiko.
2. Das Eintrittsrisiko ist das Risiko in einem Zeitraum hilfebedürftig zu werden. Es wird berechnet als Anteil der Zugänge in einem Jahreszeitraum an der Bevölkerung. Dabei können Zugänge herausgenommen werden, die im Jahr zuvor schon mal Leistungen bezogen haben.
3. Das Verbleibsrisiko ist das Risiko, nach dem Zugang hilfebedürftig zu bleiben. Es wird durch die Verteilung der abgeschlossenen Dauer beim Abgang beschrieben. Die abgeschlossene Dauer beim Abgang wird als Näherungswert für die erwartete Dauer beim Zugang herangezogen.
4. Die Verhärtung bzw. Verfestigung im Bestand wird mit der bisherigen Dauer beschrieben. Mit der bisherigen Dauer können die Personen identifiziert werden, die über eine lange Zeit Leistungen beziehen und deren Leistungsbezug noch weiterläuft. Langzeitleistungsbezieher sind erwerbsfähige Leistungsberechtigte, die in einem 24-

4.4 Langzeitleistungsbezug (15 Jahre und älter) von erwerbsfähigen Leistungsberechtigten (eLb)

Zeitreihen Deutschland

| Zeit | Bestand erwerbsfähiger Leistungsberechtigter nach Langzeitleistungsbezug (15 Jahre und älter) | | | | | | | | | | |
|--------------------------------|---|--------------------|-------------|-------------------|-------------|---|------------------------|-------------|-------------|----------|-------------|
| | eLb | Veränderung | | | | darunter | | | | | |
| | | gegenüber Vormonat | | gegenüber Vorjahr | | Langzeitleistungsbezug (15 Jahre und älter) | | Veränderung | | | |
| | absolut | absolut | Anteil in % | absolut | Anteil in % | absolut | Anteil in % an Sp.1 | absolut | Anteil in % | absolut | Anteil in % |
| | 1 | 2 | 3 | 4 | 5 | 6 | 7 | 8 | 9 | 10 | 11 |
| 2012 | 4.442.894 | . | . | -172.163 | -3,7 | 3.174.467 | 71,5 | . | . | -104.437 | -3,2 |
| 2013 | 4.423.731 | . | . | -19.163 | -0,4 | 3.122.955 | 70,6 | . | . | -51.512 | -1,6 |
| Januar 2013 | 4.410.981 | 53.767 | 1,2 | -58.019 | -1,3 | 3.135.555 | 71,1 | 12.469 | 0,4 | -73.935 | -2,3 |
| Februar | 4.455.994 | 45.013 | 1,0 | -59.524 | -1,3 | 3.144.166 | 70,6 | 8.610 | 0,3 | -73.669 | -2,3 |
| März | 4.481.607 | 25.613 | 0,6 | -44.591 | -1,0 | 3.147.294 | 70,2 | 3.128 | 0,1 | -64.333 | -2,0 |
| April | 4.482.469 | 862 | 0,0 | -24.591 | -0,5 | 3.145.523 | 70,2 | -1.771 | -0,1 | -57.510 | -1,8 |
| Mai | 4.469.032 | -13.437 | -0,3 | -18.293 | -0,4 | 3.144.391 | 70,4 | -1.132 | 0,0 | -56.068 | -1,8 |
| Juni | 4.454.266 | -14.766 | -0,3 | -7.265 | -0,2 | 3.143.420 | 70,6 | -971 | 0,0 | -49.880 | -1,6 |
| Juli | 4.456.739 | 2.473 | 0,1 | 4.325 | 0,1 | 3.139.029 | 70,4 | -4.391 | -0,1 | -41.859 | -1,3 |
| August | 4.425.465 | -31.274 | -0,7 | -6.961 | -0,2 | 3.119.695 | 70,5 | -19.334 | -0,6 | -46.738 | -1,5 |
| September | 4.388.360 | -37.105 | -0,8 | 3.299 | 0,1 | 3.098.464 | 70,6 | -21.231 | -0,7 | -41.630 | -1,3 |
| Oktober | 4.365.306 | -23.054 | -0,5 | -3.422 | -0,1 | 3.090.584 | 70,8 | -7.880 | -0,3 | -38.127 | -1,2 |
| November | 4.344.414 | -20.892 | -0,5 | -7.841 | -0,2 | 3.081.642 | 70,9 | -8.942 | -0,3 | -37.001 | -1,2 |
| Dezember | 4.350.135 | 5.721 | 0,1 | -7.079 | -0,2 | 3.085.698 | 70,9 | 4.056 | 0,1 | -37.389 | -1,2 |
| Januar 2014 | 4.395.446 | 45.311 | 1,0 | -15.535 | -0,4 | 3.095.140 | 70,4 | 9.442 | 0,3 | -40.415 | -1,3 |
| Februar | 4.434.176 | 38.730 | 0,9 | -21.818 | -0,5 | 3.101.191 | 69,9 | 6.051 | 0,2 | -42.975 | -1,4 |
| März | 4.451.458 | 17.282 | 0,4 | -30.149 | -0,7 | 3.102.458 | 69,7 | 1.267 | 0,0 | -44.836 | -1,4 |
| April | 4.443.410 | -8.048 | -0,2 | -39.059 | -0,9 | 3.100.297 | 69,8 | -2.161 | -0,1 | -45.226 | -1,4 |
| Mai | 4.425.703 | -17.707 | -0,4 | -43.329 | -1,0 | 3.101.462 | 70,1 | 1.165 | 0,0 | -42.929 | -1,4 |
| Juni | 4.412.278 | -13.425 | -0,3 | -41.988 | -0,9 | 3.101.612 | 70,3 | 151 | 0,0 | -41.808 | -1,3 |
| Juli | 4.408.328 | -3.950 | -0,1 | -48.411 | -1,1 | 3.101.585 | 70,4 | -27 | 0,0 | -37.444 | -1,2 |
| August | 4.376.932 | -31.396 | -0,7 | -48.533 | -1,1 | 3.080.572 | 70,4 | -21.013 | -0,7 | -39.123 | -1,3 |
| September | 4.345.917 | -31.015 | -0,7 | -42.443 | -1,0 | 3.062.850 | 70,5 | -17.722 | -0,6 | -35.614 | -1,1 |
| Oktober | 4.320.444 | -25.473 | -0,6 | -44.862 | -1,0 | 3.052.402 | 70,7 | -10.448 | -0,3 | -38.182 | -1,2 |
| November | 4.310.023 | -10.421 | -0,2 | -34.391 | -0,8 | 3.047.094 | 70,7 | -5.308 | -0,2 | -34.548 | -1,1 |
| Dezember | | | | | | | | | | | |
| gleitend Vorjahr ¹⁾ | 4.424.321 | . | . | . | . | 3.126.071 | 70,7 | . | . | . | . |
| gleitend aktuell ¹⁾ | 4.389.521 | . | . | -34.800 | -0,8 | 3.086.030 | 70,3 | . | . | -40.041 | -1,3 |

¹⁾ Gleitende Jahresdurchschnitte umfassen, ausgehend vom aktuellen Berichtsmonat, immer die letzten 12 Monate.

Langzeitleistungsbezug = eLb mit mindestens 21 Monaten Hilfebedürftigkeit in den letzten 24 Monaten.

4.4 Langzeitleistungsbezug (15 Jahre und älter) von erwerbsfähigen Leistungsberechtigten (eLb)

November 2014

Erwerbsfähige Leistungsberechtigte im Langzeitleistungsbezug (15 Jahre u. älter)

- Zahl der Langzeitleistungsbezieher (15 Jahre u. älter) (li. Achse, abs. in Tsd.), Vorjahresveränderung
Langzeitleistungsbezieher (15 Jahre u. älter) (re. Achse, in %); Vorjahresänderung eLb (re. Achse, in%) -

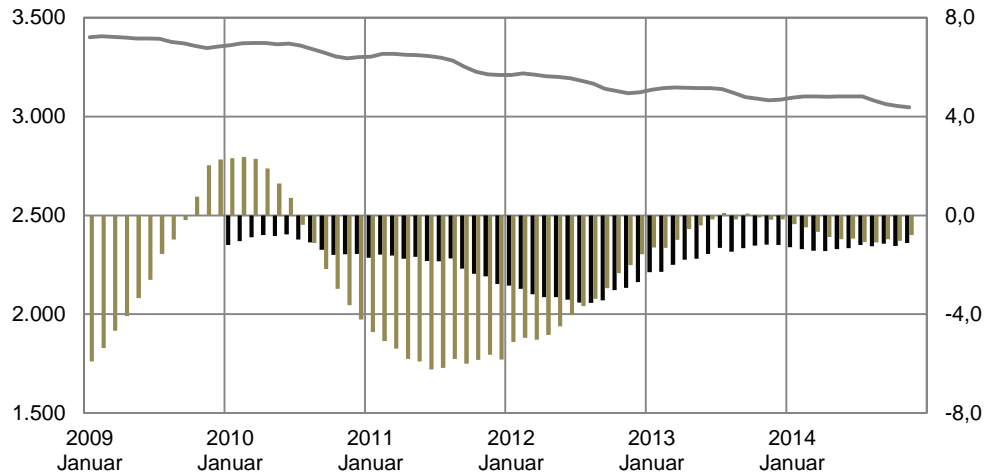

Anteil Langzeitleistungsbezieher (15 Jahre u. älter) an allen eLb

- in Prozent -

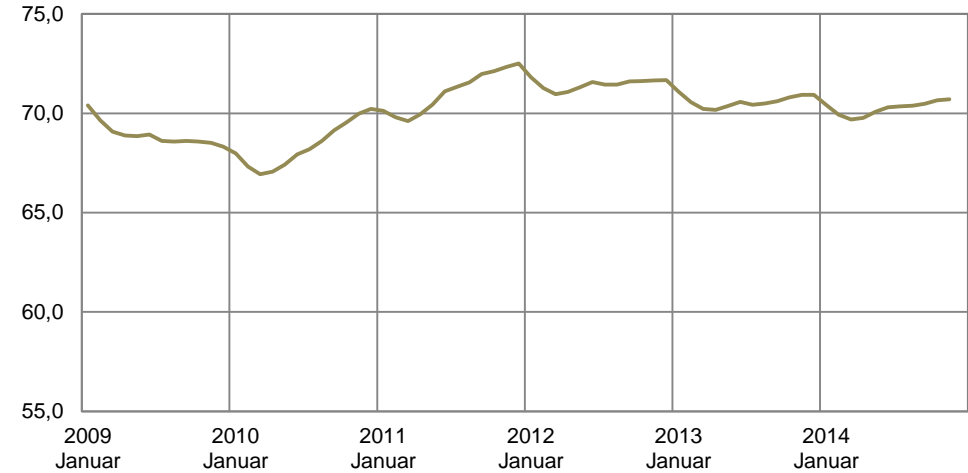

Analyse

Im **November 2014** waren 3,05 Mio. oder unverändert 71% der erwerbsfähigen Leistungsberechtigten Langzeitleistungsbezieher mit einem Leistungsbezug von mindestens 21 Monaten in den vergangenen 24 Monaten. Die absolute Zahl der Langzeitleistungsbezieher verminderte sich zum Vormonat um 5.000, nach -10.000 im Oktober und -18.000 im September. Im Vergleich zum Vorjahr hat die Zahl der Langzeitleistungsbezieher um 35.000 oder 1 Prozent abgenommen.

Methodische Hinweise

Langzeitleistungsbezug liegt vor, wenn Personen in den vergangenen 24 Monaten mindestens 21 Monate in der Grundsicherung für Arbeitsuchende leistungsberechtigt waren. In diesem Analytikreport werden alle erwerbsfähigen Leistungsberechtigten mit dem Merkmal Langzeitleistungsbezug ermittelt und ihr Anteil an allen erwerbsfähigen Leistungsberechtigten berechnet. In den Kennzahlen nach 48a SGB II, die für Steuerzwecke verwendet werden, wird der Langzeitleistungsbezug auf erwerbsfähige Leistungsberechtigte ab Vollendung des 17. Lebensjahres eingeschränkt und ihr Anteil an allen erwerbsfähigen Leistungsberechtigten ab dem vollendeten 17. Lebensjahr berechnet.

5.1 Geldleistungen für Bedarfsgemeinschaften (BG)

Zeitreihen

Deutschland

| Zeit | Geldleistungen für Bedarfsgemeinschaften | | | | | | | | | | | | | |
|-------------|--|-------------------------------|---------------------|-------|---------------|--------------------|-----------|--------------------|---------------------------------------|--------------------|-----------|---|-----------------------------------|-----------|
| | Insgesamt | Nettoleistungen ¹⁾ | darunter | | | | | | | | | Sozialversicherungsbeiträge ²⁾ | Sonstige Leistungen ³⁾ | |
| | | | Arbeitslosengeld II | | | Sozialgeld | | | Leistungen für Unterkunft und Heizung | | | | | |
| | je BG | je BG | Insgesamt | | Regelleistung | | Insgesamt | | Regelleistung | | Insgesamt | | Insgesamt | Insgesamt |
| | | | je BG | je BG | je BG | je BG mit Leistung | je BG | je BG mit Leistung | je BG | je BG mit Leistung | je BG | je BG mit Leistung | | |
| in Euro | | | | | | | | | | | | | | |
| | 1 | 2 | 3 | 4 | 5 | 6 | 7 | 8 | 9 | 10 | 11 | 12 | 13 | |
| 2012 | 822 | 686 | 340 | 318 | 355 | 13 | 13 | 92 | 337 | 332 | 348 | 127 | 5 | |
| 2013 | 844 | 703 | 347 | 324 | 363 | 14 | 14 | 98 | 347 | 341 | 359 | 131 | 5 | |
| Januar 2013 | 843 | 701 | 349 | 326 | 364 | 14 | 14 | 97 | 343 | 338 | 355 | 132 | 5 | |
| Februar | 843 | 702 | 350 | 327 | 365 | 14 | 14 | 97 | 343 | 338 | 355 | 132 | 5 | |
| März | 845 | 704 | 351 | 328 | 365 | 14 | 14 | 97 | 344 | 339 | 356 | 131 | 5 | |
| April | 844 | 703 | 349 | 327 | 365 | 14 | 14 | 97 | 344 | 339 | 356 | 131 | 5 | |
| Mai | 842 | 702 | 348 | 325 | 364 | 14 | 14 | 97 | 344 | 339 | 356 | 131 | 5 | |
| Juni | 843 | 702 | 347 | 324 | 363 | 14 | 14 | 98 | 345 | 340 | 357 | 131 | 5 | |
| Juli | 846 | 704 | 347 | 324 | 363 | 14 | 14 | 98 | 348 | 342 | 359 | 131 | 6 | |
| August | 843 | 702 | 346 | 323 | 362 | 14 | 14 | 99 | 346 | 341 | 358 | 131 | 5 | |
| September | 845 | 704 | 346 | 323 | 362 | 15 | 14 | 99 | 349 | 343 | 361 | 131 | 5 | |
| Oktober | 849 | 707 | 345 | 322 | 362 | 15 | 14 | 99 | 354 | 348 | 366 | 131 | 5 | |
| November | 845 | 704 | 344 | 321 | 362 | 15 | 14 | 99 | 350 | 345 | 362 | 131 | 5 | |
| Dezember | 843 | 702 | 344 | 321 | 362 | 15 | 14 | 99 | 349 | 344 | 361 | 131 | 5 | |
| Januar 2014 | 865 | 720 | 356 | 332 | 372 | 16 | 16 | 105 | 352 | 347 | 366 | 135 | 5 | |
| Februar | 866 | 721 | 357 | 333 | 373 | 16 | 16 | 105 | 353 | 348 | 366 | 135 | 5 | |
| März | 867 | 721 | 357 | 334 | 373 | 16 | 16 | 105 | 353 | 348 | 366 | 135 | 5 | |
| April | 865 | 720 | 356 | 333 | 372 | 16 | 16 | 105 | 353 | 348 | 366 | 134 | 5 | |
| Mai | 864 | 720 | 355 | 332 | 372 | 16 | 16 | 105 | 354 | 348 | 366 | 134 | 5 | |
| Juni | 863 | 719 | 354 | 331 | 371 | 16 | 16 | 106 | 353 | 348 | 367 | 134 | 5 | |
| Juli | 867 | 721 | 355 | 331 | 371 | 16 | 16 | 106 | 356 | 350 | 369 | 134 | 6 | |
| August | 865 | 720 | 354 | 330 | 370 | 16 | 16 | 107 | 355 | 349 | 368 | 134 | 6 | |
| September | 867 | 722 | 354 | 330 | 371 | 16 | 16 | 107 | 357 | 352 | 371 | 134 | 5 | |
| Oktober | 871 | 725 | 353 | 329 | 370 | 16 | 16 | 107 | 361 | 356 | 375 | 134 | 6 | |
| November | 867 | 722 | 353 | 329 | 371 | 16 | 16 | 107 | 358 | 353 | 371 | 135 | 5 | |
| Dezember | | | | | | | | | | | | | | |

Alle Daten bis 2010 im August inklusive Leistungen für die Schule gem. § 24a SGB II a.F. (gültig bis 31.12.2010)

¹⁾ Nettoleistungen umfassen Arbeitslosengeld II, Sozialgeld und laufende Leistungen für Unterkunft und Heizung, nicht enthalten sind Sozialversicherungsbeiträge und sonstige Leistungen. Der befristete Zuschlag nach Bezug von Arbeitslosengeld gemäß § 24 SGB II a.F. ist zum 1.1.2011 entfallen.

²⁾ Einschließlich Sozialversicherungszuschüsse, ab Januar 2011 ohne Zuschüsse zur Rentenversicherung, da die Rentenversicherungspflicht der Arbeitslosengeld II-Empfänger gemäß § 3 S. 1 Nr. 3a SGB VI zum 1.1.2011 entfallen ist.

³⁾ Die abweichende Erbringung von Leistungen nach § 23 Abs. 3 Nr.1 und Nr. 2 (Erstausstattung Wohnung bzw. Kinder) SGB II a.F. wurden zum 1.1.2011 in den § 24 Abs. 3 Nr. 1 und Nr. 2 SGB II überführt.

Mehrtägige Klassenfahrten nach § 23 Abs. 3 Nr. 3 SGB II a.F. wurden zum 1.1.2011 in den § 28 Abs. 2 Nr. 2 SGB II (Bedarfe für Bildung und Teilhabe) überführt.

5.1 Geldleistungen für Bedarfsgemeinschaften (BG)

November 2014

Geldleistungen für Bedarfsgemeinschaften

- in Euro -

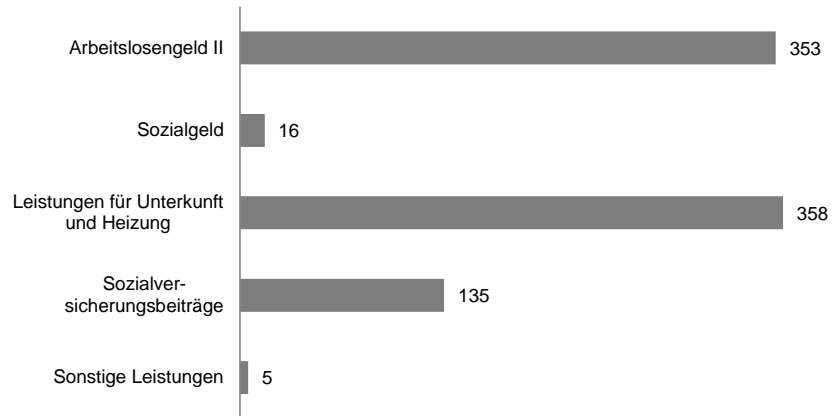

Durchschnittliche Leistung je Bedarfsgemeinschaft

- in Euro -

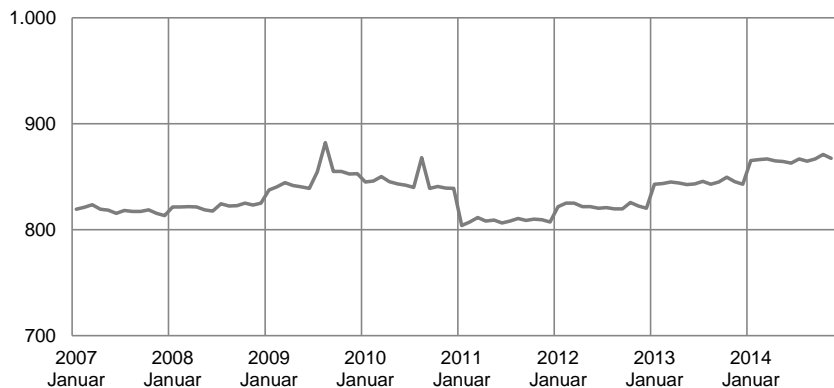

Alle Daten ohne Jobcenter in getrennter Aufgabenwahrnehmung (JC gAw).

Analyse

Für eine Durchschnitts-Bedarfsgemeinschaft (BG) mit 1,8 Personen wurden im **November 2014** durchschnittlich 867 Euro aufgewendet; darin sind **alle Leistungen** der Grundsicherung zum Lebensunterhalt enthalten. Rechnet man Sozialversicherungsbeiträge bzw. -zuschüsse und sonstige Leistungen heraus, erhielt eine Durchschnitts-Bedarfsgemeinschaft eine **Nettoleistung** in Höhe von 722 Euro. Damit fallen die durchschnittliche Gesamtgeldleistung und die durchschnittliche Nettoleistung merklich höher aus als im Jahr 2013, was sich insbesondere mit der Anpassung der Regelleistungen zum 1. Januar 2014 erklärt.

Der deutliche Rückgang der durchschnittlichen Gesamtgeldleistungen von Dezember 2010 auf Januar 2011 (siehe Grafik) beruht darauf, dass für Arbeitslosengeld II-Bezieher seit Januar 2011 keine Rentenversicherungsbeiträge mehr abgeführt werden. In Bezug auf die Entwicklung der Gesamtgeldleistungen im August 2009 und August 2010 (siehe Grafik) ist zu beachten: In diesen Berichtsmonaten wurden die Gesamtgeldleistungen inklusive einmaliger Leistungen für Schulmaterialien ausgewiesen.

Die Gesamtgeldleistungen variieren nach der **Größe der BG** und reichen im **November 2014** von durchschnittlich 742 Euro für eine BG mit einer Person bis zu 1.456 Euro für eine BG mit fünf und mehr Personen (vgl. 5.2). Aber auch bei gleicher BG-Größe unterscheiden sich die Geldleistungen deutlich: Zum einen variiert das Mietniveau, zum anderen erhielten nicht alle BG einen Zuschlag für Mehrbedarfe (z.B. bei Schwangerschaft oder Behinderung). Ein weiterer wichtiger Grund ist, dass **eigenes Einkommen** den Anspruch verringern kann. Generell kann man sagen: In rund 61 Prozent der BG gibt es verfügbares Einkommen, darunter in rund 36 Prozent der BG Erwerbseinkommen, in ebenfalls rund 35 Prozent Kindergeld, in rund 10 Prozent Unterhalt und in rund 8 Prozent andere Sozialleistungen (u.a. Arbeitslosengeld; vgl. 5.3).

Methodische Hinweise

- Angaben zu Geldleistungen für Bedarfsgemeinschaften (BG) basieren auf den statistischen Daten aus dem Verfahren A2LL sowie XSozial-BA-SGB II. Aufgrund der unterschiedlichen zeitlichen und inhaltlichen Abgrenzung besteht keine vollständige Deckungsgleichheit der aus A2LL ermittelten Leistungsdaten mit den Haushaltsdaten. Ein direkter Vergleich mit den kalendermonatlich ermittelten Haushaltsdaten ist nur eingeschränkt möglich.
- Angaben zu verfügbarem Einkommen basieren auf dem Verfahren A2LL sowie XSozial-BA-SGB II.
- Die zusätzlichen Leistungen für die Schule gemäß § 24a SGB II sind zum 1.1.2011 in den § 28 Absatz 3 SGB II als Teil des Bildungs- und Teilhabepakets überführt worden, bis 31.12.2010 in den Augustwerten enthalten.

5.2 Durchschnittliche Geldleistung je Bedarfsgemeinschaft (BG) nach Größe und Typ

Zeitreihen

Deutschland

| Zeit | Alle BG | nach Größe | | | | | nach Typ | | | |
|-------------|---------|--------------------------------|-------------------|-------------------|-------------------|----------------------------|-------------------------|-----------------------------------|-------------------|---------------------------------|
| | | mit einer Person ¹⁾ | mit zwei Personen | mit drei Personen | mit vier Personen | mit fünf und mehr Personen | Single-BG ¹⁾ | Alleinerziehende-BG ²⁾ | Paare ohne Kinder | Paare mit Kindern ²⁾ |
| | in Euro | | | | | | | | | |
| | 1 | 2 | 3 | 4 | 5 | 6 | 7 | 8 | 9 | 10 |
| 2012 | 822 | 706 | 850 | 959 | 1.107 | 1.363 | 717 | 865 | 863 | 1.130 |
| 2013 | 844 | 723 | 873 | 991 | 1.143 | 1.411 | 734 | 897 | 885 | 1.166 |
| Januar 2013 | 843 | 722 | 871 | 989 | 1.143 | 1.412 | 733 | 890 | 882 | 1.167 |
| Februar | 843 | 722 | 871 | 990 | 1.143 | 1.412 | 734 | 891 | 881 | 1.167 |
| März | 845 | 723 | 874 | 993 | 1.147 | 1.414 | 735 | 894 | 883 | 1.170 |
| April | 844 | 723 | 873 | 991 | 1.143 | 1.411 | 735 | 894 | 882 | 1.166 |
| Mai | 842 | 722 | 871 | 988 | 1.140 | 1.405 | 733 | 894 | 888 | 1.163 |
| Juni | 843 | 722 | 872 | 990 | 1.140 | 1.406 | 733 | 897 | 887 | 1.164 |
| Juli | 846 | 723 | 875 | 994 | 1.144 | 1.414 | 734 | 903 | 890 | 1.169 |
| August | 843 | 722 | 872 | 990 | 1.138 | 1.404 | 732 | 900 | 887 | 1.162 |
| September | 845 | 723 | 874 | 993 | 1.143 | 1.412 | 734 | 901 | 889 | 1.167 |
| Oktober | 849 | 728 | 879 | 997 | 1.150 | 1.419 | 739 | 904 | 895 | 1.172 |
| November | 845 | 725 | 874 | 992 | 1.142 | 1.412 | 736 | 898 | 888 | 1.167 |
| Dezember | 843 | 723 | 871 | 989 | 1.138 | 1.407 | 736 | 894 | 875 | 1.161 |
| Januar 2014 | 865 | 739 | 893 | 1.022 | 1.178 | 1.456 | 751 | 921 | 901 | 1.203 |
| Februar | 866 | 739 | 895 | 1.024 | 1.181 | 1.462 | 751 | 924 | 897 | 1.204 |
| März | 867 | 739 | 895 | 1.025 | 1.182 | 1.463 | 752 | 925 | 897 | 1.206 |
| April | 865 | 738 | 893 | 1.022 | 1.177 | 1.455 | 751 | 924 | 894 | 1.200 |
| Mai | 864 | 739 | 891 | 1.019 | 1.173 | 1.453 | 751 | 923 | 893 | 1.197 |
| Juni | 863 | 737 | 890 | 1.017 | 1.169 | 1.449 | 750 | 922 | 890 | 1.193 |
| Juli | 867 | 740 | 894 | 1.023 | 1.176 | 1.460 | 752 | 930 | 892 | 1.200 |
| August | 865 | 739 | 892 | 1.020 | 1.171 | 1.453 | 751 | 928 | 889 | 1.194 |
| September | 867 | 740 | 893 | 1.021 | 1.177 | 1.459 | 753 | 927 | 890 | 1.199 |
| Oktober | 871 | 745 | 897 | 1.025 | 1.180 | 1.460 | 757 | 926 | 900 | 1.205 |
| November | 867 | 742 | 892 | 1.020 | 1.172 | 1.456 | 756 | 924 | 888 | 1.197 |
| Dezember | | | | | | | | | | |

¹⁾ Zum Unterschied "BG mit einer Person" und "Single-BG" siehe Methodische Hinweise S. 62.

²⁾ Das Kindermerkmal bezieht sich auf minderjährige Kinder.

5.2 Durchschnittliche Geldleistung je Bedarfsgemeinschaft (BG) nach Größe und Typ

November 2014

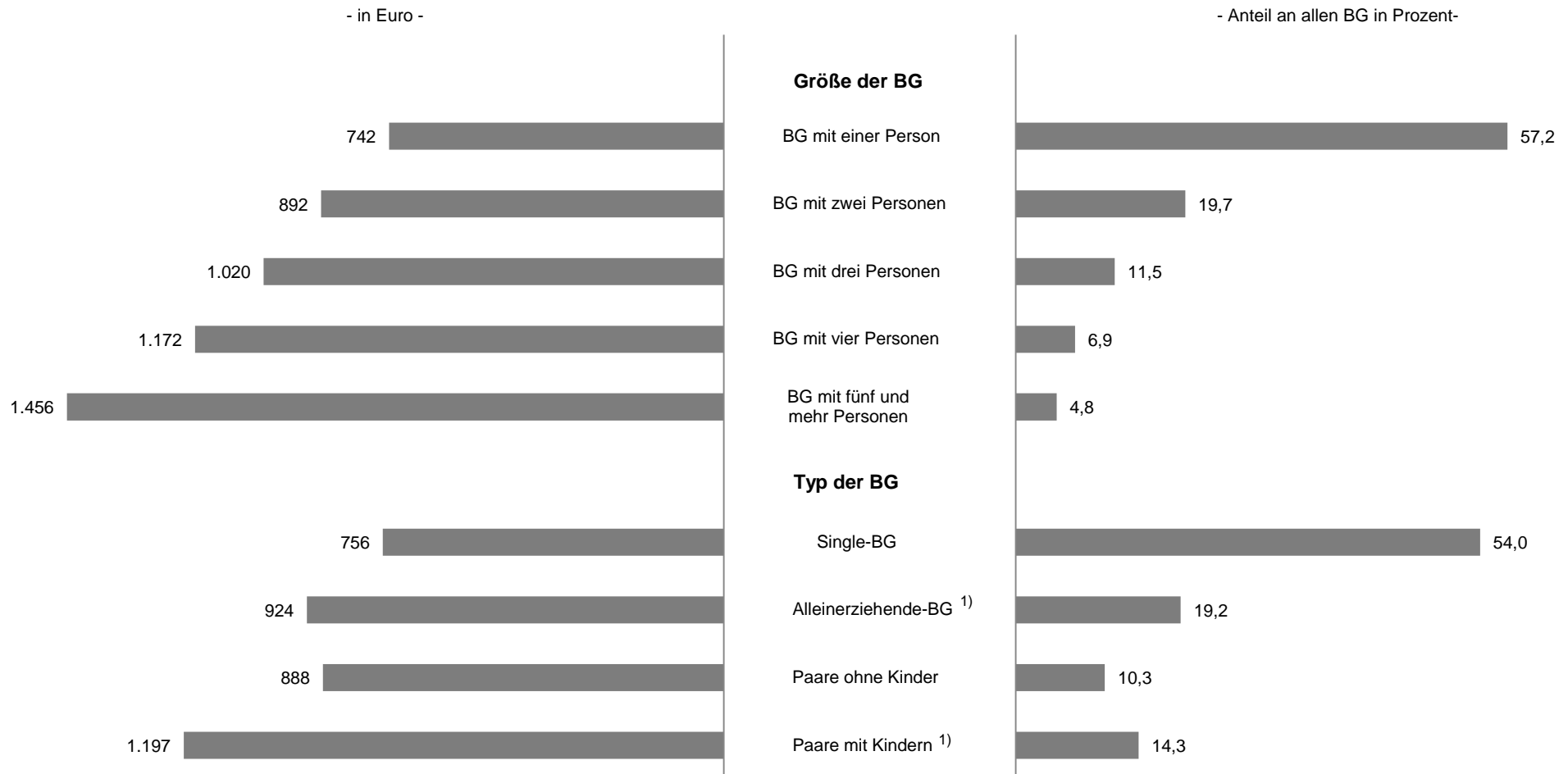

¹⁾ Das Kindermerkmal bezieht sich auf minderjährige Kinder.

5.3 Verfügbares Einkommen bei Bedarfsgemeinschaften (BG)

Zeitreihen

Deutschland

| Zeit | BG mit verfügbarem Einkommen | | durchschnittliches verfügbares Einkommen | | darunter | | | | | | | |
|-------------|------------------------------|------|--|------------------------------------|--------------------------|------------------------------------|---------------------|------------------------------------|---------------------|------------------------------------|---------------------|------------------------------------|
| | | | | | Kindergeld ¹⁾ | | Unterhalt | | Sozialleistungen | | Erwerbstätigkeit | |
| | absolut | in % | bezogen auf alle BG | bezogen auf BG mit verf. Einkommen | bezogen auf alle BG | bezogen auf BG mit verf. Einkommen | bezogen auf alle BG | bezogen auf BG mit verf. Einkommen | bezogen auf alle BG | bezogen auf BG mit verf. Einkommen | bezogen auf alle BG | bezogen auf BG mit verf. Einkommen |
| | 1 | 2 | Euro | Euro | Anteil in % | Euro | Anteil in % | Euro | Anteil in % | Euro | Anteil in % | Euro |
| 2012 | 2.029.924 | 61,0 | 355,4 | 582,1 | 35,3 | 306,9 | 9,4 | 208,8 | 7,6 | 424,3 | 35,8 | 495,4 |
| 2013 | 2.024.704 | 60,9 | 364,8 | 598,9 | 35,3 | 310,3 | 10,0 | 213,5 | 8,1 | 436,1 | 35,5 | 509,5 |
| Januar 2013 | 2.011.793 | 60,7 | 360,2 | 593,0 | 35,2 | 310,2 | 10,0 | 215,4 | 8,1 | 436,5 | 35,3 | 498,3 |
| Februar | 2.022.042 | 60,5 | 358,1 | 592,0 | 35,3 | 310,1 | 9,9 | 214,3 | 8,3 | 440,5 | 34,7 | 497,9 |
| März | 2.034.137 | 60,5 | 357,3 | 590,2 | 35,3 | 310,0 | 9,9 | 213,6 | 8,3 | 440,6 | 34,8 | 494,9 |
| April | 2.039.387 | 60,7 | 360,1 | 593,7 | 35,3 | 309,9 | 9,9 | 213,1 | 8,2 | 437,1 | 35,0 | 501,6 |
| Mai | 2.039.258 | 60,9 | 363,3 | 597,0 | 35,4 | 310,0 | 9,9 | 212,8 | 8,1 | 436,5 | 35,4 | 506,9 |
| Juni | 2.036.421 | 61,0 | 365,5 | 599,7 | 35,5 | 310,2 | 10,0 | 212,9 | 8,0 | 434,8 | 35,5 | 512,2 |
| Juli | 2.044.864 | 61,2 | 366,5 | 599,2 | 35,6 | 309,9 | 10,0 | 212,8 | 8,0 | 434,2 | 35,8 | 511,1 |
| August | 2.032.518 | 61,1 | 367,3 | 600,8 | 35,5 | 309,7 | 10,0 | 212,9 | 7,9 | 433,8 | 35,8 | 515,6 |
| September | 2.019.091 | 61,2 | 368,6 | 602,6 | 35,4 | 310,3 | 10,0 | 213,1 | 7,9 | 432,2 | 35,9 | 517,3 |
| Oktober | 2.013.274 | 61,2 | 370,2 | 605,0 | 35,2 | 310,6 | 10,1 | 213,6 | 7,9 | 433,5 | 36,1 | 518,5 |
| November | 1.999.990 | 61,0 | 370,5 | 607,1 | 35,2 | 311,0 | 10,0 | 213,6 | 7,9 | 434,7 | 35,9 | 521,3 |
| Dezember | 2.003.674 | 61,1 | 370,3 | 606,3 | 35,2 | 311,3 | 10,1 | 213,7 | 8,0 | 437,8 | 35,8 | 518,0 |
| Januar 2014 | 2.022.029 | 61,1 | 370,3 | 606,3 | 35,2 | 311,4 | 10,1 | 213,7 | 8,0 | 437,8 | 35,8 | 518,0 |
| Februar | 2.022.670 | 60,6 | 368,7 | 608,3 | 35,4 | 312,9 | 10,4 | 218,4 | 8,4 | 445,0 | 34,7 | 515,3 |
| März | 2.032.932 | 60,7 | 368,7 | 607,2 | 35,5 | 312,8 | 10,3 | 218,0 | 8,4 | 444,0 | 34,9 | 512,4 |
| April | 2.036.318 | 60,9 | 371,8 | 610,3 | 35,5 | 312,9 | 10,4 | 217,9 | 8,2 | 442,2 | 35,3 | 517,6 |
| Mai | 2.031.643 | 61,0 | 374,6 | 613,8 | 35,6 | 313,1 | 10,4 | 217,7 | 8,1 | 441,1 | 35,5 | 523,0 |
| Juni | 2.029.149 | 61,2 | 376,9 | 616,1 | 35,8 | 313,4 | 10,4 | 217,7 | 8,0 | 440,5 | 35,7 | 527,1 |
| Juli | 2.029.461 | 61,3 | 377,5 | 616,3 | 35,8 | 313,5 | 10,4 | 217,9 | 8,0 | 442,2 | 35,8 | 526,9 |
| August | 2.015.675 | 61,2 | 377,4 | 617,1 | 35,7 | 313,0 | 10,4 | 217,8 | 7,9 | 442,3 | 35,7 | 530,2 |
| September | 2.000.801 | 61,1 | 378,5 | 619,3 | 35,6 | 313,8 | 10,4 | 217,9 | 7,9 | 442,0 | 35,8 | 530,8 |
| Oktober | 1.986.956 | 60,9 | 379,2 | 622,2 | 35,5 | 314,1 | 10,5 | 218,2 | 7,8 | 443,1 | 35,9 | 533,2 |
| November | 1.973.713 | 60,7 | 379,5 | 625,2 | 35,6 | 314,5 | 10,4 | 218,4 | 7,9 | 445,1 | 35,5 | 536,8 |
| Dezember | | | | | | | | | | | | |

¹⁾ Kindergeld kann gem. § 63 Abs.1 i. V.m. § 32 EStG unter bestimmten Voraussetzungen (z.B. bei Berufsausbildung) auch für Kinder nach Vollendung des 18. Lebensjahres gezahlt werden. Somit kann es neben der Anrechnung von Kindergeld für die minderjährigen Kinder in der BG auch zur Anrechnung von Kindergeld für die volljährigen Kinder in der BG sowie ggf. auch für den bevollmächtigten eLb und/oder ggf. dessen Partner als Kind selbst kommen.

5.3 Verfügbares Einkommen bei Bedarfsgemeinschaften (BG)

November 2014

Durchschnittlich verfügbares Einkommen bei Bedarfsgemeinschaften

- in Euro - ¹⁾

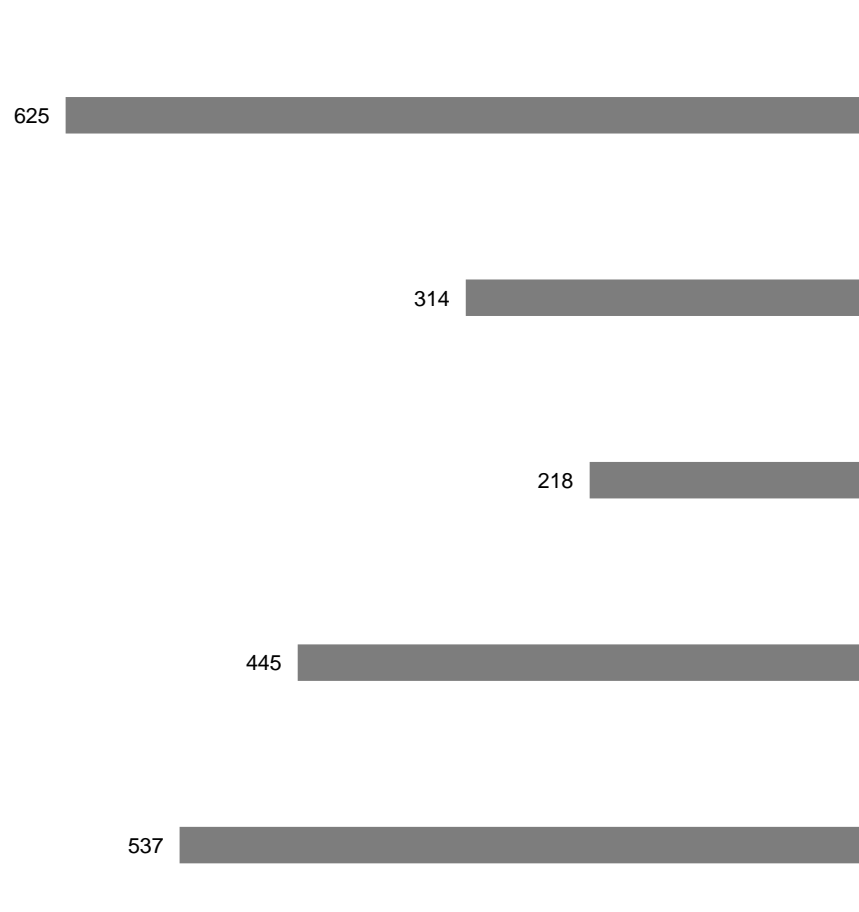

- Anteil an allen BG in Prozent- ²⁾

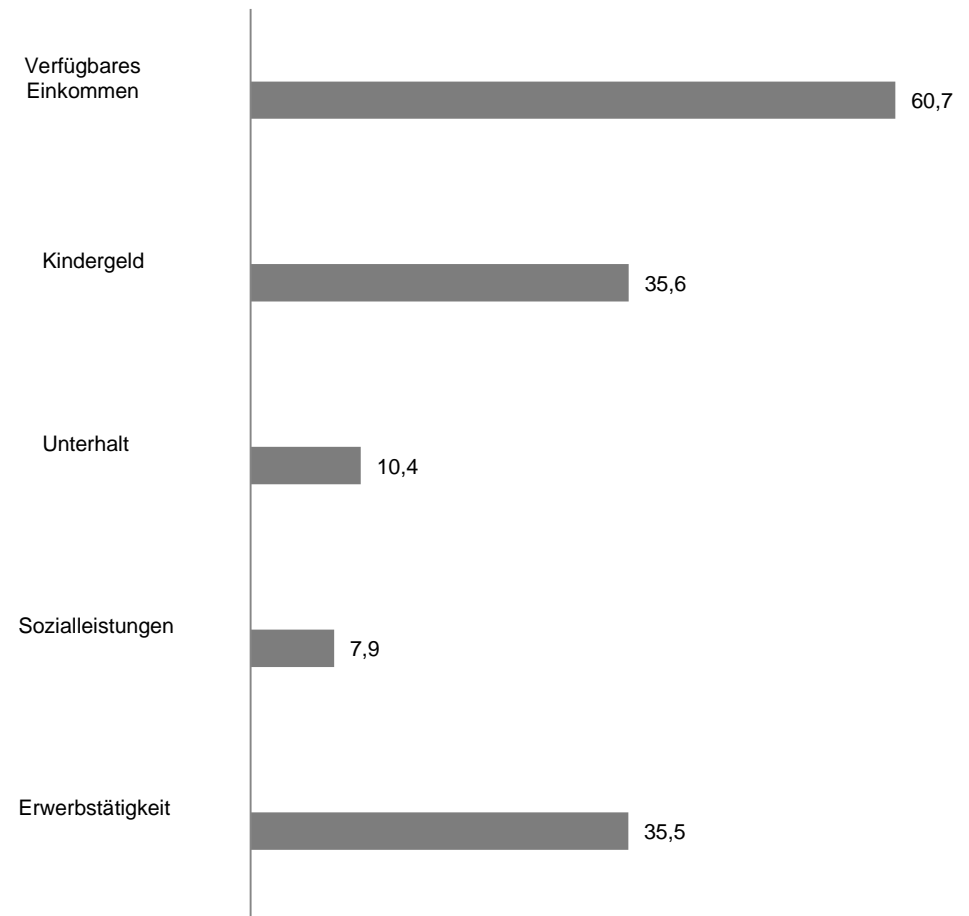

¹⁾ Bezogen auf Bedarfsgemeinschaften mit verfügbarem Einkommen.

²⁾ Anteil Bedarfsgemeinschaften mit verfügbarem Einkommen an allen Bedarfsgemeinschaften.

5.4 Bedarfe, Geldleistungen und Haushaltsbudget von Bedarfsgemeinschaften (BG)

November 2014

Deutschland

| BG-Merkmale ¹⁾ | Anzahl BG | laufender Netto-Bedarf | | | | angerechnetes Einkommen | laufende Netto-Geldleistungen ⁴⁾ | verfügbares Einkommen | Haushaltsbudget ⁵⁾ | außerdem | | | | | |
|-----------------------------------|-----------|------------------------|--------------------------|---|-------------------------------------|-------------------------|---|-----------------------|-------------------------------|----------|-----|---|---|----|----|
| | | Insgesamt | darunter: | | | | | | | 6 | 7 | 8 | 9 | 10 | 11 |
| | | | Wohnkosten ²⁾ | darunter: | | | | | | | | | | | |
| | | | | anerkannte Betriebskosten ³⁾ | anerkannte Heizkosten ³⁾ | | | | | | | | | | |
| in Euro | | | | | | | | | | | | | | | |
| 1 | 2 | 3 | 4 | 5 | 6 | 7 | 8 | 9 | 10 | 11 | | | | | |
| Alle Bedarfsgemeinschaften | 3.252.017 | 1.023 | 387 | 71 | 58 | 302 | 722 | 379 | 1.101 | 11 | 135 | | | | |
| darunter: | | | | | | | | | | | | | | | |
| Typ der BG | | | | | | | | | | | | | | | |
| Single-BG | 1.756.104 | 703 | 306 | 54 | 44 | 89 | 611 | 134 | 745 | 8 | 136 | | | | |
| Alleinerziehende-BG | 623.507 | 1.326 | 466 | 87 | 72 | 540 | 792 | 616 | 1.407 | 14 | 118 | | | | |
| mit einem Kind | 372.948 | 1.145 | 427 | 78 | 65 | 430 | 719 | 513 | 1.232 | 13 | 115 | | | | |
| mit zwei Kindern | 178.287 | 1.475 | 498 | 93 | 77 | 635 | 846 | 709 | 1.555 | 14 | 119 | | | | |
| mit drei Kindern | 53.212 | 1.786 | 569 | 110 | 88 | 813 | 979 | 865 | 1.843 | 18 | 127 | | | | |
| mit vier und mehr Kindern | 19.060 | 2.197 | 644 | 127 | 101 | 1.031 | 1.174 | 1.060 | 2.234 | 24 | 134 | | | | |
| Paare ohne Kinder | 336.312 | 1.044 | 382 | 75 | 61 | 301 | 744 | 416 | 1.160 | 9 | 136 | | | | |
| Paare mit Kindern | 464.463 | 1.805 | 585 | 114 | 87 | 777 | 1.032 | 946 | 1.978 | 17 | 148 | | | | |
| mit einem Kind | 184.641 | 1.481 | 511 | 98 | 76 | 598 | 886 | 770 | 1.656 | 16 | 150 | | | | |
| mit zwei Kindern | 160.802 | 1.808 | 589 | 114 | 87 | 795 | 1.018 | 975 | 1.993 | 15 | 145 | | | | |
| mit drei Kindern | 78.158 | 2.138 | 660 | 132 | 99 | 948 | 1.195 | 1.109 | 2.304 | 18 | 145 | | | | |
| mit vier und mehr Kindern | 40.862 | 2.619 | 754 | 152 | 115 | 1.191 | 1.433 | 1.319 | 2.751 | 26 | 157 | | | | |
| Sonstige-BG | 71.357 | 1.087 | 417 | 80 | 64 | 375 | 712 | 499 | 1.210 | 7 | 145 | | | | |

Durchschnittswerte immer bezogen auf alle Bedarfsgemeinschaften des jeweiligen Typs.

¹⁾ Das Kindermerkmal bezieht sich auf minderjährige Kinder.

²⁾ Ohne Heizmittelbevorratung und Nachzahlungen für Heiz- und Betriebskosten.

³⁾ Ohne Nachzahlungen für Heiz- und Betriebskosten.

⁴⁾ Nettoleistungen umfassen Arbeitslosengeld II, Sozialgeld und laufende Leistungen für Unterkunft und Heizung, nicht enthalten sind sozialversicherungspflichtige Beiträge und sonstige Leistungen. Der befristete Zuschlag nach Bezug von Arbeitslosengeld gemäß § 24 SGB II a.F. ist zum 1.1.2011 entfallen.

⁵⁾ Haushaltsbudget = laufende Nettogeldleistungen und verfügbares Einkommen.

⁶⁾ Einmalleistungen nach § 22 Abs. 6 u. 8 SGB II (Wohnungsbeschaffungskosten, Umzugskosten u. Mietschulden) und § 24 Abs. 3 Nr. 1 und 2 SGB II (Erstausstattungen für Wohnung, Bekleidung, Schwangerschaft und Geburt)

5.4 Bedarfe, Geldleistungen und Haushaltsbudget von Bedarfsgemeinschaften (BG)

November 2014

Bedarfe, laufende Geldleistungen und Haushaltsbudget von Bedarfsgemeinschaften - in Euro -

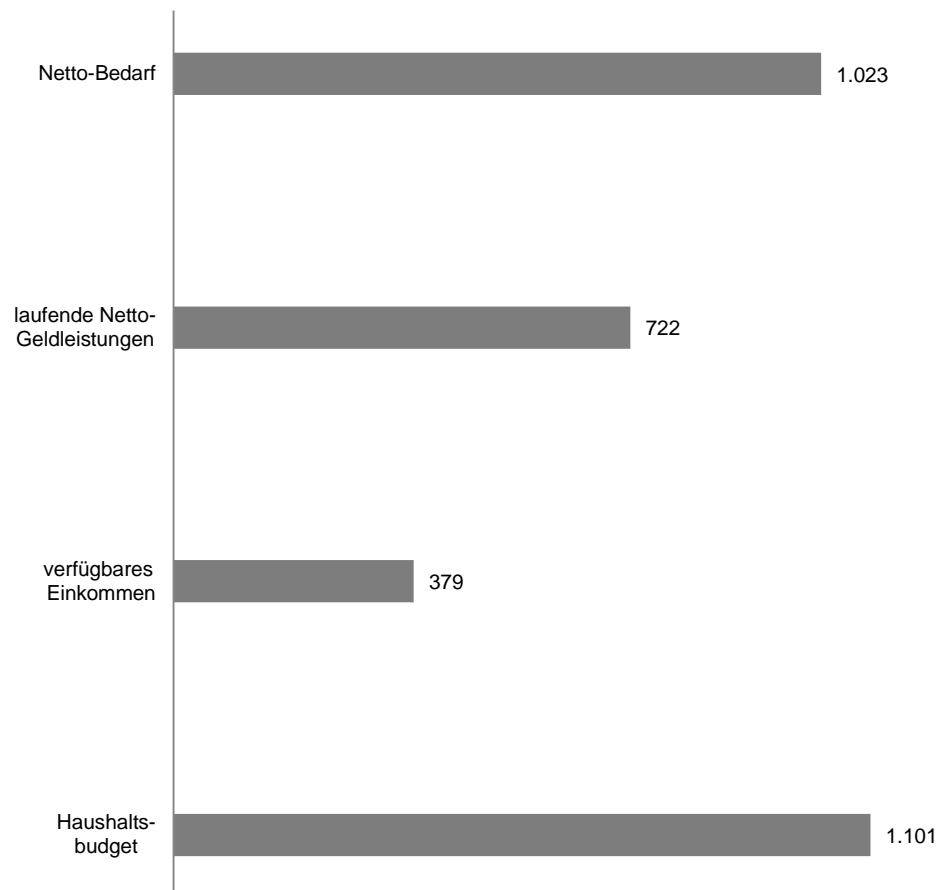

Analyse

Für eine durchschnittliche Bedarfsgemeinschaft mit 1,8 Personen errechnet sich für **November 2014** ein monatlicher Netto-Bedarf von 1.023 Euro. Nach Abzug von anrechenbarem Einkommen und von geltenden Sanktionen wurden durchschnittlich 722 Euro an laufenden passiven Leistungen (einschließlich Nachzahlungen für Heiz- und Betriebskosten) ausgezahlt.

Zuzüglich des verfügbaren Einkommens verfügte eine Bedarfsgemeinschaft im **November 2014** im Durchschnitt über ein Haushaltsbudget von 1.101 Euro. Das Haushaltsbudget variiert mit dem Typ der Bedarfsgemeinschaft und reicht dabei von 745 Euro für eine Single-BG bis 1.978 Euro für Bedarfsgemeinschaften von Paaren mit minderjährigen Kindern, darunter durchschnittlich 2.751 Euro für BG von Paaren mit vier und mehr Kindern.

Methodische Hinweise

Netto-Bedarf und Netto-Geldleistungen umfassen Arbeitslosengeld II, Sozialgeld, Mehrbedarfzuschläge und laufende Leistungen für Unterkunft und Heizung, nicht enthalten sind Sozialversicherungsbeiträge und Einmalleistungen. Der befristete Zuschlag nach Bezug von Arbeitslosengeld ist zum 1.1.2011 entfallen. Das Haushaltsbudget ist die Summe von laufenden Netto-Geldleistungen und verfügbarem Einkommen. Die Durchschnittswerte sind immer bezogen auf alle Bedarfsgemeinschaften des jeweiligen Typs. Vgl. ausführlicher hierzu die Erläuterungen im Methodischen Anhang.

Methodische Hinweise

Datengense und Hochrechnung

Die Angaben über Leistungen der Grundsicherung für Arbeitsuchende beruhen auf Auswertungen aus dem IT-Fachverfahren A2LL und aus Datenlieferungen kommunaler Träger. Gemeinsame Einrichtungen bzw. BA-Dienststellen nutzen das IT-Fachverfahren A2LL, während zugelassene kommunale Träger sowie Kommunen mit geteilter Aufgabenwahrnehmung meist eigene IT-Verfahren verwenden und die entsprechenden Einzeldaten gemäß § 51 b SGB II über den Datenstandard (XSozial-BA-SGB II) an die Statistik der BA melden. Bestimmte Auswertungen können derzeit nur auf Basis von Daten aus dem Fachverfahren A2LL erstellt werden. Je nach Datengrundlage werden die Daten der Kreise und kreisfreien Städte unterschiedlich plausibilisiert und bei unplausibler bzw. unvollständiger Datenlage auf Bundes- und Länderebene hochgerechnet. Die im Report präsentierten Zeitreihen zu den Bewegungen basieren bis 2006 ausschließlich auf Hochrechnungen auf Grundlage von Kreisen mit vollständigen Daten in A2LL, ab 2007 einschließlich der Datenlieferungen kommunaler Träger über den Datenstandard XSozial-BA. Bei der Interpretation von Bewegungsdaten ist zu beachten: die einfache proportionale Hochrechnung gewährleistet nicht die Konsistenz im Stock-Flow-Modell, d.h. in der Regel wird folgendes Phänomen auftreten: Anfangsbestand + Zugang - Abgang \neq Endbestand.

Die Daten in diesem Report wurden überwiegend mit einer Wartezeit von drei Monaten aufbereitet. Diese Wartezeit ist vor allem deshalb notwendig, weil so nachträgliche Bewilligungen, aber auch nachträgliche Aufhebungen noch berücksichtigt werden können. In regionaler Differenzierung fällt die Untererfassung sehr unterschiedlich aus. Damit für die Beurteilung der aktuellen Entwicklung zeitnahe Informationen zur Verfügung stehen, werden die Eckwerte für Bedarfsgemeinschaften, erwerbsfähige und nicht erwerbsfähige Leistungsberechtigte **auf den erwarteten 3-Monatswert hochgerechnet**.

Zum **Berichtsmonat Januar 2011** wurde die Berichterstattung der Grundsicherung für Arbeitsuchende von einer getrennten auf eine integrierte Datenbasis umgestellt. Dabei werden die Daten aus den verschiedenen Datenquellen (BA-Verfahren und mittels XSozial-BA-SGB II übermittelte Daten der kommunalen Träger) zu gemeinsamen Historien auf Personenebene zusammengeführt und somit eine integrierte Auswertungsebene über alle Trägerformen geschaffen. Im Zuge der Einführung der integrierten Statistik zur Grundsicherung für Arbeitsuchende wurden die Daten geringfügig revidiert. Nähere Informationen können dem Methodenbericht "Integrierte Statistik zur Grundsicherung für Arbeitsuchende" entnommen werden <http://statistik.arbeitsagentur.de/Navigation/Statistik/Grundlagen/Methodenberichte/Methodenberichte-Nav.html>

Datenrevision zum Berichtsmonat März 2013

Im März 2013 wurde die Datenbasis für die integrierte Grundsicherungsstatistik rückwirkend bis Oktober 2010 partiell neu aufgebaut. Die Datenrevision kann aufgrund der umfangreichen Zeitreihen in diesem Produkt derzeit noch nicht realisiert werden. Vormonats- und Vorjahresvergleiche können von anderweitig veröffentlichten Werten abweichen.

Anpassung der Regelaltersgrenze

Die Altersgrenze stellt den Zeitpunkt dar, ab dem für eine Person kein Anspruch mehr auf Sozialleistungen nach dem SGB III bzw. SGB II besteht und stattdessen unter den Anspruchsvoraussetzungen des SGB VI die Regelaltersrente geleistet wird. Bisher lag die Altersgrenze bei 65 Jahren. Am 20.04.2007 wurde das "Gesetz zur Anpassung der Regelaltersgrenze an die demografische Entwicklung und zur Stärkung der Finanzierungsgrundlagen der gesetzlichen Rentenversicherung" beschlossen. Dieses sieht eine sukzessive Anhebung der Altersgrenze von 65 auf 67 Jahre vor. Ab 01.01.2012 sind die ersten Personen des Geburtsjahrgangs 1947 von dieser Anhebung betroffen. Die letzte Anhebung der Altersgrenze findet für den Geburtsjahrgang 1964 am 01.01.2031 statt. Im Zuge der Datenrevision zum Berichtsmonat Juli 2012 wurde eine Anpassung der Altersgrenze vorgenommen. Aufgrund der Änderung in § 7a SGB II zum 1. April 2011, nach der die Altersgrenze nicht mehr mit dem 65. Geburtstag erreicht wird, sondern erst mit Ablauf des Monats, in dem das 65. Lebensjahr vollendet wird, kommt es zu einer Verschiebung der Personen von den nicht erwerbsfähigen Personen in die Gruppe der erwerbsfähigen Personen.

Messverfahren für Bewegungen von Bedarfsgemeinschaften ab Berichtsmonat Oktober 2012 ausgesetzt

Im bisherigen Messverfahren zu Bewegungen von Bedarfsgemeinschaften werden auch Bewegungen erzeugt, die nicht als Entstehen oder Überwinden von Hilfebedürftigkeit interpretiert werden können. Dies birgt das Risiko von Fehlinterpretationen. Daher wird die statistische Berichterstattung über Bewegungen von Bedarfsgemeinschaften bis auf Weiteres ausgesetzt, bis ein Messkonzept entwickelt und eingeführt worden ist, das die Interpretation erleichtert. Eine Überprüfung der Datenqualität auf Basis der Ergebnisse in den technischen Rückmeldungen war bisher nur schwer möglich

Methodische Hinweise

Typen von Bedarfsgemeinschaften

Typen von Bedarfsgemeinschaften werden auf Basis der Personenkonstellationen in der Bedarfsgemeinschaft konstruiert. Die Zusammensetzung wird anhand von Anzahl der Personen in der Bedarfsgemeinschaft, Alter der Mitglieder, Rolle in der Bedarfsgemeinschaft und Erwerbsfähigkeitsstatus analysiert. Eine Restkategorie von Bedarfsgemeinschaften, die nicht unmittelbar einem Typus zugeordnet werden können, bleibt, so dass die Summe aller Bedarfsgemeinschaften nach Bedarfsgemeinschafts-Typen nicht identisch ist mit der Summe aller Bedarfsgemeinschaften.

Single-Bedarfsgemeinschaft: Der Typus gibt die Bedarfsgemeinschaften an, in denen eine erwachsene Person als erwerbsfähiger Leistungsberechtigter lebt und dieser Person die Rolle „Bevollmächtigter der Bedarfsgemeinschaft (BVEHB)“ zugeschrieben wird. Die Zahl ist nicht identisch mit der Zahl der Ein-Personen- Bedarfsgemeinschaft. Es gibt Bedarfsgemeinschaften, in denen z.B. nur ein minderjähriges Kind bestandsrelevant ist, während die Eltern / ein Elternteil aufgrund eines Ausschlussgrundes (z.B. BAföG-Bezug) nicht gezählt werden. Der geschilderte Fall ist keine Single- Bedarfsgemeinschaft.

Alleinerziehende-Bedarfsgemeinschaft: In diesen Bedarfsgemeinschafts-Konstellationen leben ein BVEHB (unabhängig vom Alter) mit einem oder mehreren minderjährigen Kindern.

Paare mit und ohne Kinder: In diesen Typen leben ein BVEHB mit einem Partner zusammen. Darüber hinaus können ein oder mehr minderjährige unverheiratete Kinder in der Bedarfsgemeinschaft sein.

Bewegungen in der Statistik zur Grundsicherung für Arbeitsuchende

Als Bewegung werden Zu- und Abgänge über Statusänderungen definiert. Ein Zugang liegt vor, wenn ein Bestandsstatus wechselt von „nicht im Bestand“ zu „im Bestand“, umgekehrt liegt ein Abgang vor, wenn ein Statuswechsel von „im Bestand“ zu „nicht im Bestand“ erfolgt. Kriterien für die Bestandsrelevanz einer Person sind das Vorliegen eines gültigen Bewilligungszeitraums der Person, das Vorliegen eines gültigen Bewilligungszeitraums der Bedarfsgemeinschaft, der die Person angehört, und das Vorliegen einer Leistungszahlung an die Bedarfsgemeinschaft für diesen Zeitraum.

Berücksichtigt und gezählt werden alle Statusänderungen im Zeitraum zwischen zwei aufeinander folgenden Stichtagen. Ziel ist die Konsistenz im Zeitablauf, gemessen im Stock-Flow-Modell. Dabei geht es um die Identität: Endbestand = Anfangsbestand + Zugang - Abgang. Für die hier vorgelegten Analysen, basierend auf der Summe der vollständigen Kreise, wurden Wechsler zwischen den Kreisen, die den grundlegenden Status nicht ändern, nicht als Zu- und Abgänge gezählt. Dies gilt auch für Wechsel in Kreise und Wechsel aus Kreisen, die zwar das Fachverfahren A2LL nutzen, nicht aber zu den mit vollständigen Daten gehören. Insofern ist die Stock-Flow-Betrachtung eingeschränkt. Dagegen werden derzeit Wechsel in Kreise, die dieses Verfahren nicht nutzen, als Abgänge gezählt, und Wechsel aus solchen Kreisen als Zugänge. Um bei regionalen Analysen unterhalb der Bundesebene die Konsistenz des Stock-Flow-Modells zu gewährleisten, werden diese Bewegungen zwischen den Trägern dort berücksichtigt. Statusänderungen aufgrund kurzzeitiger Unterbrechungen, die nicht länger als 7 Tage andauern, werden nicht als Bewegung gezählt. Bei diesen kurzzeitigen Unterbrechungen muss eher von prozessgesteuerten Bewegungen (verspätete Antragstellung bei Wiederbewilligung etc.) ausgegangen werden, denn von tatsächlicher, wenn auch nur temporärer Überwindungen der Hilfebedürftigkeit.

Die **Bewegungszahlen von Bedarfsgemeinschaften und Personen** sind zwar nicht unabhängig von einander, bedingen sich aber nicht absolut. Dies kann man sich an einer typischen Fallkonstellation vergegenwärtigen, nämlich dem Auszug eines bisher minderjährigen erwerbsfähigen Leistungsberechtigten aus der elterlichen Bedarfsgemeinschaft, bei Verbleib im selben Haushalt: Ein erwerbsfähiger Leistungsberechtigter E zieht aus Bedarfsgemeinschaft A aus und gründet Bedarfsgemeinschaft B. Dies bewirkt auf Bedarfsgemeinschaftsebene bei Bedarfsgemeinschaft A keine Bewegung, bei Bedarfsgemeinschaft B einen Zugang. Auf Personenebene bei Person E keine Bewegung, da die Unterbrechung zwischen zwei Leistungszeiträumen kleiner als 7 Tage war.

Bewegungen werden klassifiziert nach dem **zeitlichen Abstand zu einem benachbarten Leistungszeitraum im SGB II (Länge der Unterbrechung)**. Bei Zugängen wird die Unterbrechung zwischen Zugangsdatum und Beendigung des letzten SGB II-Leistungszeitraums betrachtet; bei Abgängen die Dauer der Unterbrechung zwischen Abgangsdatum und nächstem erneutem Zugangsdatum. Dabei werden bei beiden Bewegungskennzahlen (Zugang / Abgang) Statusänderungen aufgrund kurzzeitiger Unterbrechungen, die nicht länger als 7 Tage andauern, hier nicht gezählt (vgl. oben). Bei Zugängen werden zwei Kategorien der Unterbrechungsdauern dargestellt: „zwischen 7 Tagen und 3 Monaten“ und „zwischen 3 Monaten und 1 Jahr“. Bei Abgängen wird dargestellt, ob eine Person / Bedarfsgemeinschaft innerhalb eines Zeitraums von 3 Monaten nach Abgangsdatum erneut SGB II-Leistungen erhält. Die Begrenzung auf einen dreimonatigen Zeitraum beruht darauf, dass Bewegungsdaten in der regelmäßigen Berichterstattung mit einer Wartezeit von drei Monaten aufbereitet werden. Dabei dürfte der Anteil der Abgänge, die innerhalb von drei Monaten erneut zugehen, etwas untererfasst sein, da es erfahrungsgemäß nach dem Erhebungsstichtag noch zu nachträglichen Bewilligungen kommt.

In der Bewegungsstatistik der Grundsicherung wird überdies untersucht, wie viele Personen nach **Beendigung des Arbeitslosengeldbezuges im SGB III** zugehen. Diese Übertritte werden nach Dauer der Unterbrechung zwischen letztem ALG-Bezug und Zugang im SGB II-Leistungsbezug kategorisiert. Hierbei ist eine Kategorie definiert als „ALG-Vorbezug < 3 Monate“. In diese Kategorie fallen Personen, deren ALG-Ende kurz nach ihrem Zugangsdatum im SGB II erfolgt (kurzzeitige Überlappungen, aufgrund von Systemunterschieden der Bewilligungspraxis) oder deren ALG spätestens 3 Monate vor dem Zugangsdatum zum SGB II liegt.

Methodische Hinweise

Klassifizierung im Verhältnis zur Beendigung des ALG-Bezuges

Ende des Arbeitslosengeld-Bezugs mit Beginnmonat: Bei Zugang zum SGB II lag parallel auch ein Arbeitslosengeldbezug (SGB III) vor. Der ALG-Bezug endet jedoch noch im Kalendermonat des Zugangs. Diese Konstellation wird abgegrenzt von Doppelbezug / Aufstocker, weil ihr Auftreten systembedingt (Kalendermonatliche Feststellung der Hilfebedürftigkeit im SGB II) und einem Zugang mit vorausgegangenem ALG-Ende gleichzustellen ist.

Zeitlicher Abstand vom Ende des Arbeitslosengeld-Bezugs < 3 Monate: Das ALG-Ende liegt weniger als drei Monate vor dem Zugangsdatum

Zeitlicher Abstand vom Ende des Arbeitslosengeld-Bezugs > 3 Monate: Das ALG-Ende liegt mehr als drei Monate vor dem Zugangsdatum

Doppelbezug/Aufstocker: Bei Zugang wird gleichzeitig Arbeitslosengeld bezogen. Der ALG-Bezug endet frühestens im Kalendermonat nach dem SGB II-Zugangsmonat.

Kein Arbeitslosengeld-Vorbezug: Für die zugehende Person liegt keine Information über einen ALG-Bezug im Zeitraum seit 2003 vor.

Arbeitslosigkeit in der Grundsicherung für Arbeitsuchende

Im IT-Fachverfahren A2LL werden alle für die Gewährung von Leistungen aus der Grundsicherung für Arbeitsuchende relevanten Sachverhalte festgehalten. Daten, die für den Integrationsprozess wichtig sind, werden in dem operativen Vermittlungs-, Beratungs- und Informationssystem VerBIS erfasst, darunter insbesondere der Kundenstatus „Arbeitslosigkeit“. Bewerber werden in VerBIS je nach Zuständigkeit entweder dem Rechtskreis SGB II oder dem Rechtskreis SGB III zugeordnet. VerBIS ist zusammen mit der Datenlieferung von kommunalen Trägern über den Standard XSozial-BA-SGB II die Grundlage für die Arbeitslosenstatistik. Die Zahl der Arbeitslosen im Rechtskreis SGB II wird in der Arbeitslosenstatistik ermittelt. Die Arbeitslosen werden dort den beiden Rechtskreisen SGB II und SGB III zugeordnet, die Summe ergibt die gesamte rechtskreisübergreifende Arbeitslosigkeit. Informationen zum Arbeitslosenstatus von Leistungsberechtigten in der Grundsicherung werden über die kombinierte Auswertung von Grundsicherungs- und Arbeitslosenstatistik ermittelt. Die Informationen aus beiden Systemen werden zusammengespielt, so dass für jeden erwerbsfähigen Leistungsberechtigten (eLb) der Bewerberstatus und weitere vermittlungsrelevante Sachverhalte festgestellt und in der Grundsicherungsstatistik ausgewiesen werden können.

Vergleicht man die beiden Auswertungen, ergeben sich unterschiedliche Werte zu Arbeitslosen im Rechtskreis SGB II und arbeitslosen erwerbsfähigen Leistungsberechtigten. Die Gründe dafür sind zeitverzögerte Erfassung von Rechtskreiswechslern und kurzzeitige Leistungsunterbrechungen im Rechtskreis SGB II. Aus diesem Grund sind die beiden Begriffe „Arbeitslos im Rechtskreis SGB II“ und „arbeitsloser erwerbsfähiger Leistungsberechtigter“ nicht synonym zu verwenden. Auswertungen zu Arbeitslosen im Rechtskreis SGB II dokumentieren, wie viele Arbeitslose im Rechtskreis SGB II betreut werden – unabhängig vom Leistungsstatus. Auswertungen zu erwerbsfähigen Leistungsberechtigten dokumentieren, wie viele dieser Personen arbeitslos sind. Ausführliche Erläuterungen finden sich in dem Methodenbericht „Messung der Arbeitslosigkeit in der Grundsicherung für Arbeitsuchende im SGB II“.

Bedarfe, Einkommen und Haushaltsbudget in der Grundsicherung für Arbeitsuchende

Netto-Bedarf und Netto-Geldleistungen umfassen Arbeitslosengeld II, Sozialgeld, Mehrbedarfzuschläge und laufende Leistungen für Unterkunft und Heizung, nicht enthalten sind Sozialversicherungsbeiträge und Einmalleistungen. Die Geldleistungen folgen aus den Bedarfen unter Anrechnung von Einkommen und Minderungen infolge von Sanktionen. Der befristete Zuschlag nach dem Bezug von Arbeitslosengeld gemäß § 24 SGB II a.F. ist zum 1.1.2011 entfallen und wurde nicht zum Bedarf, sondern nur bei den Netto-Geldleistungen erfasst. Das verfügbare Einkommen entspricht dem Brutto-Einkommen abzüglich von Steuern und Sozialversicherungsbeiträgen. Das Haushaltsbudget ist die Summe von laufenden Netto-Geldleistungen und verfügbarem Einkommen. Bei der Typisierung der BG werden auch Informationen zu Nicht-Leistungsempfängern berücksichtigt; insbesondere die Einkommen und das Haushaltsbudget werden aber nur für die Leistungsempfänger in der Bedarfsgemeinschaft erfasst. Das Haushaltsbudget ist deshalb eine Untergrenze, weil auch Einkommen der Nichtleistungsbezieher vorhanden ist. Ausführlich hierzu vgl. Statistik der Bundesagentur für Arbeit. Grundsicherung für Arbeitsuchende: Bedarfe, Leistungen und Haushaltsbudget. Nürnberg im Juli 2008.

Glossar zu wichtigen Begriffen aus dem Sozialgesetzbuch II:

<http://statistik.arbeitsagentur.de/Navigation/Statistik/Grundlagen/Glossare/Grundsicherung-Glossar/Grundsicherung-Glossar-Nav.html>

Weitere Informationen:

<http://statistik.arbeitsagentur.de/Navigation/Startseite/Startseite-Nav.html>

<http://statistik.arbeitsagentur.de/Navigation/Statistik/Statistische-Analysen/Statistische-Sonderberichte/Statistische-Sonderberichte-Nav.html>

<http://statistik.arbeitsagentur.de/Statistischer-Content/Grundlagen/Methodenberichte/Grundsicherung-Arbeitsuchende-SGBII/Methodenberichte-Grundsicherung-fuer-Arbeitsuchende-SGBII.html>

Methodische Hinweise

Zerlegung der Hilfequoten in Eintritts-, Verbleibs- und Verhärtungsrisiken

Verweildauern von Leistungsberechtigten können als bisherige und abgeschlossene Dauer gemessen werden. Die abgeschlossene Dauer umfasst den Zeitraum vom Zugang bis zum Abgang und damit die gesamte Verweildauer in der Grundsicherung; sie ist das Bindeglied zwischen Zugang und Bestand. Die bisherige Dauer wird für Bestandseinheiten gemessen und bildet ab, wie lange die Leistungsberechtigten bis zum Stichtag schon dem Bestand angehören; die Hilfebedürftigkeit dauert bei der Messung noch an. Während die abgeschlossene Dauer das Verbleibsrisiko beim Zugang beschreibt, können der bisherigen Dauer Informationen über die Verhärtung des Hilfebezugs entnommen werden.

Die Zusammenhänge zwischen Stromgrößen, Verweildauern und Beständen können herausgearbeitet werden, wenn man einen stationären Prozess unterstellt. Ein solcher Prozess ist folgendermaßen definiert: pro Periode erfolgt die gleiche Zahl an Zugängen und die erwarteten Dauern dieser Zugänge folgen immer derselben Verteilung. In diesem Fall gilt: Zugang mal Dauer ist Bestand. Der Bestand ist dauergewichteter Zugang. Weil Zugang und Abgang sich absolut und in der Verteilung der abgeschlossenen Dauern entsprechen, ist die abgeschlossene Dauer einer Zugangskohorte identisch mit der abgeschlossenen Dauer einer Abgangskohorte. Diese Zusammenhang gilt in der Realität nur näherungsweise, kann aber für die Interpretation der statistischen Daten mit Einschränkungen genutzt werden.

Im stationären Modell gilt: **Bestand = Zugang x Dauer**

Wenn man auf beiden Seiten der Gleichung mit der Bevölkerung (Bezugsgröße) dividiert, erhält man für die Grundsicherung folgende Maßzahlen:

| | | | | |
|---|---|---|---|--|
| Bestand leistungsberechtigter Personen | = | Zugang leistungsberechtigte Personen (im Jahr) | x | abgeschlossene Dauer in Monaten |
| Bevölkerung unter 65 Jahren | | Bevölkerung unter 65 Jahren | | 12 |
| SGB II-Hilfequote | = | Eintrittsrisiko | x | Verbleibsrisiko |

Dabei sind folgende Einschränkungen zu beachten, die verhindern, dass die Multiplikation der Teilrisiken das Gesamtrisiko ergeben: (1) Der Zusammenhang gilt streng nur, wenn der Prozess stationär ist, d.h. wenn Zugang und abgeschlossene Dauer sich im Zeitablauf nicht ändern. In der Realität ist diese Bedingung (insbesondere wegen saisonaler und konjunktureller Einflüsse) nicht erfüllt. (2) Das Verbleibsrisiko wird aufgrund der Linkszensierung nicht mit der durchschnittlichen Dauer, sondern mit der Verteilung auf Dauerkategorien ausgedrückt. Gleichwohl gilt der Zusammenhang näherungsweise.

In Bezug auf die Hilfebedürftigkeit in der Grundsicherung kann man danach folgende Risiken unterscheiden:

- (1) Das Gesamtrisiko, hilfebedürftig zu sein; es wird durch die SGB II-Hilfequote ausgedrückt, die sich als Anteil der Leistungsberechtigten (im Bestand) an der Bevölkerung errechnet.
- (2) Das Eintrittsrisiko, in einem Zeitraum hilfebedürftig zu werden. Es wird berechnet als der Anteil der Zugänge in einem Jahreszeitraum an der Bevölkerung. Dabei können auch Personen herausgerechnet werden, die ihren Leistungsbezug in einem Jahreszeitraum unterbrochen haben.
- (3) Das Verbleibsrisiko, also das Risiko, hilfebedürftig zu bleiben. Dabei kann das Verbleibsrisiko durch die abgeschlossene Dauer ausgedrückt werden.

Außerdem kann man noch (4) die Verhärtung bzw. Verfestigung im Bestand ausweisen, für die man die bisherigen Dauern heranziehen kann. Mit der bisherigen Dauer können die Personen identifiziert werden, die lange Leistungen beziehen. Eine wichtige Kennzahl ist hier der Anteil der Langzeitleistungsbezieher. Das sind Personen im Bestand, die in einem 24-monatigen Zeitraum mindestens 21 Monate Leistungen bezogen haben. Je mehr sich das Verbleibsrisiko der Zugänge unterscheidet, in desto stärkerem Maße wird der Bestand von Langzeitleistungsbeziehern bestimmt.

Ausführliche Erläuterungen dazu finden sich in dem Methodenbericht der Statistik der BA, Verweildauern von Leistungsberechtigten in der Grundsicherung für Arbeitsuchende, Nürnberg 2013, unter folgendem Link:

<http://statistik.arbeitsagentur.de/Statischer-Content/Grundlagen/Methodenberichte/Grundsicherung-Arbeitsuchende-SGBII/Generische-Publikationen/Methodenbericht-Verweildauern-von-Leistungsberechtigten-in-der-Grundsicherung-fuer-Arbeitssuchende.pdf>

Methodische Hinweise

Integrationen von erwerbsfähigen Leistungsbeziehern nach §48a SGB II

Integration

Eine Integration gemäß den Kennzahlen nach § 48a SGB II liegt vor, wenn ein erwerbsfähiger Leistungsberechtigter (eLb) eine sozialversicherungspflichtige Beschäftigung, eine voll qualifizierende berufliche Ausbildung oder eine selbständige Erwerbstätigkeit aufnimmt. Umfang und Dauer dieser Tätigkeit sowie der Arbeitslosigkeitsstatus des eLb sind für die Zählung einer Beschäftigungsaufnahme als Integration unerheblich. Zudem ist es irrelevant, ob durch die Aufnahme der Erwerbstätigkeit der Leistungsbezug tatsächlich beendet wird, und ob die Person unmittelbar vor der Beschäftigungsaufnahme anderweitig bereits erwerbstätig ist.

Integration in sozialversicherungspflichtige Beschäftigung

Bei den Integrationen in sozialversicherungspflichtige Beschäftigung handelt es sich um eine Untergröße der Integration nach § 48a SGB II. Bei dieser Größe ist es unerheblich, wie hoch die wöchentliche Arbeitszeit ist, und ob die Integration durch Leistungen der Arbeitsmarktpolitik gefördert wird.

Bedarfsdeckende Integrationen

Zur Beantwortung der Frage, ob ein erwerbsfähiger Leistungsberechtigter (eLb) nach einer Integration den Leistungsbezug beenden kann, wird das Messmodell der bedarfsdeckenden Integrationen verwendet. Dazu wird untersucht, ob ein eLb, für den eine Integration gemessen wurde, drei Monate später noch Leistungen nach dem SGB II bezieht. Dieser zeitliche Abstand ist notwendig, da Einkommen aus Erwerbsarbeit üblicherweise zeitlich verzögert zum Arbeitsbeginn zufließt. Zu beachten ist, dass diesem Messmodell keine eindeutige Kausalität von Aufnahme einer Beschäftigung und Beendigung des Leistungsbezuges zugrunde liegt. Der Leistungsbezug kann auch aus anderen Gründen geendet haben. Beispiele hierfür sind die Erzielung eines anderweitigen anzurechnenden Einkommens, die Änderung der Zusammensetzung der Bedarfsgemeinschaft oder aber auch die Beschäftigungsaufnahme einer anderen Person in der Bedarfsgemeinschaft. Diese zeitpunktbezogene Betrachtung ermöglicht überdies keine Aussagen über die Dauerhaftigkeit bzw. Nachhaltigkeit der Beschäftigung. Möglicherweise wird das Erwerbseinkommen nur kurzzeitig erzielt, oder der Abgang aus dem Leistungsbezug gelingt nur für eine kurze Dauer.

Im **Internet** finden Sie weiterführende Informationen der Statistik der Bundesagentur für Arbeit

<http://statistik.arbeitsagentur.de>

Statistische Daten erhalten Sie unter "Statistik nach Themen":

[Statistik nach Themen](#)

Es werden folgende Themenbereiche angeboten:

[Arbeitsmarkt im Überblick](#)
[Arbeitslose, Unterbeschäftigung und Arbeitsstellen](#)
[Arbeitsmarktpolitische Maßnahmen](#)
[Ausbildungsstellenmarkt](#)
[Beschäftigung](#)
[Grundsicherung für Arbeitsuchende \(SGB II\)](#)
[Leistungen SGB III](#)
[Statistik nach Berufen](#)
[Statistik nach Wirtschaftszweigen](#)
[Zeitreihen](#)
[Eingliederungsbilanzen](#)
[Amtliche Nachrichten der BA](#)
[Kreisdaten](#)

Daten bis 12/2004 finden Sie unter dem Menüpunkt:

[Archiv bis 2004](#)

Glossare zu den verschiedenen Themenbereichen finden Sie hier:

[Glossare](#)

Es werden folgende Themenbereiche angeboten:

[Arbeitsmarkt](#)
[Ausbildungsstellenmarkt](#)
[Beschäftigung](#)
[Förderstatistik/Eingliederungsbilanzen](#)
[Grundsicherung für Arbeitsuchende \(SGB II\)](#)
[Leistungen SGB III](#)

Hintergründe zur Statistik nach dem SGB II und III und zur Datenübermittlung nach § 51b SGB II finden Sie unter dem Auswahlpunkt "Grundlagen":

[Grundlagen der Statistik](#)

Die **Methodischen Hinweise** der Statistik finden Sie unter:

[Methodische Hinweise](#)

Für weitere Datenwünsche, Sonderauswertungen und Auskünfte:

Bundesagentur für Arbeit
Statistik Datenzentrum

Hotline:

0911/179-3632

Fax:

0911/179-908053

E-Mail:

statistik-datenzentrum@arbeitsagentur.de

Post:

Regensburger Straße 104, 90478 Nürnberg