



Analyse der Grundsicherung für Arbeitsuchende  
für Thüringen im Juli 2013



**Inhaltsverzeichnis**

Kategorie	Thema	Tabelle	Grafiken - Analyse - Methodische Hinweise
Überblick			
Bedarfsgemeinschaften und Personen	1.1 Bedarfsgemeinschaften und leistungsberechtigte Personen: Bestände	<a href="#">1</a>	<a href="#">2</a>
	1.2 Bedarfsgemeinschaften nach Größe und Typ	<a href="#">3</a>	<a href="#">4</a>
	1.3 Bedarfsgemeinschaften mit Kindern unter 18 Jahren	<a href="#">5</a>	<a href="#">6</a>
	1.4 Leistungsberechtigte Personen: Zugang und Abgang	<a href="#">7</a>	<a href="#">8</a>
	1.5 Leistungsberechtigte Personen: Zugang und Abgang nach vorherigem bzw. mit erneutem Leistungsbezug	<a href="#">9</a>	<a href="#">10</a>
Erwerbsfähige Leistungsberechtigte	2.1 Erwerbsfähige Leistungsberechtigte: Bestand	<a href="#">11</a>	<a href="#">12</a>
	2.2 Erwerbsfähige Leistungsberechtigte und Arbeitslosigkeit	<a href="#">13</a>	<a href="#">14</a>
	2.3 Erwerbsfähige Leistungsberechtigte und Arbeitslosigkeit nach Personenmerkmalen	<a href="#">15</a>	<a href="#">16</a>
	2.4 Erwerbstätige Arbeitslosengeld II-Bezieher nach Art der Erwerbstätigkeit und Arbeitszeit	<a href="#">17</a>	<a href="#">18</a>
	2.5 Erwerbstätige Arbeitslosengeld II-Bezieher nach Art der Erwerbstätigkeit: Strukturmerkmale	<a href="#">19</a>	<a href="#">20</a>
	2.6 Aufstocker - Gleichzeitiger Bezug von Arbeitslosengeld und Arbeitslosengeld II	<a href="#">21</a>	<a href="#">22</a>
	2.7 Erwerbsfähige Leistungsberechtigte nach Personenmerkmalen	<a href="#">23</a>	<a href="#">24</a>
	2.8 Erwerbsfähige Leistungsberechtigte nach Ländern	<a href="#">25</a>	<a href="#">26</a>
	2.9 Erwerbsfähige Leistungsberechtigte: Zugang und Abgang	<a href="#">27</a>	<a href="#">28</a>
	2.10 Erwerbsfähige Leistungsberechtigte: Zugang und Abgang nach vorherigem bzw. mit erneutem Leistungsbezug	<a href="#">29</a>	<a href="#">30</a>
	2.11 Erwerbsfähige Leistungsberechtigte: Zu- und Abgangsraten nach Personenmerkmalen	<a href="#">31</a>	<a href="#">32</a>
Nicht erwerbsfähige Leistungsberechtigte	3.1 Nicht erwerbsfähige Leistungsberechtigte: Bestand	<a href="#">33</a>	<a href="#">34</a>
	3.2 Nicht erwerbsfähige Leistungsberechtigte: Zugang und Abgang	<a href="#">35</a>	<a href="#">36</a>
	3.3 Nicht erwerbsfähige Leistungsberechtigte: Zugang und Abgang nach vorherigem bzw. mit erneutem Leistungsbezug	<a href="#">37</a>	<a href="#">38</a>
	3.4 Nicht erwerbsfähige Leistungsberechtigte nach Ländern	<a href="#">39</a>	<a href="#">40</a>
Hilfequoten	4.1 Hilfequoten von leistungsberechtigten Personen	<a href="#">41</a>	<a href="#">42</a>
	4.2 Hilfequoten nach Typ der Bedarfsgemeinschaft	<a href="#">43</a>	<a href="#">44</a>
Geldleistungen	5.1 Geldleistungen für Bedarfsgemeinschaften	<a href="#">45</a>	<a href="#">46</a>
	5.2 Geldleistungen je Bedarfsgemeinschaft nach Größe und Typ	<a href="#">47</a>	<a href="#">48</a>
	5.3 Verfügbares Einkommen bei Bedarfsgemeinschaften	<a href="#">49</a>	<a href="#">50</a>
	5.4 Bedarfe, Geldleistungen und Haushaltsbudget von Bedarfsgemeinschaften	<a href="#">51</a>	<a href="#">52</a>
Methodische Hinweise		<a href="#">53</a>	

**Herausgeber:**  
Statistik der Bundesagentur für Arbeit  
E-Mail: [statistik-service-ost@arbeitsagentur.de](mailto:statistik-service-ost@arbeitsagentur.de)

**Kontakt**  
Andreas Mehnert 030-555599-7305  
Martina Zahn 030-555599-7335

Zitierhinweis: Statistik der Bundesagentur für Arbeit, Analyse der Grundsicherung für Arbeitsuchende, Juli 2013  
Erscheinungstermin: jeweils zum 15. eines Monats

© Statistik der Bundesagentur für Arbeit

## Überblick für Thüringen

Juli 2013

Im März 2013 wurde die Datenbasis für die integrierte Grundsicherungsstatistik rückwirkend bis Oktober 2010 partiell neu aufgebaut. Die Datenrevision kann aufgrund der umfangreichen Zeitreihen in diesem Produkt derzeit noch nicht realisiert werden. Vormonats- und Vorjahresvergleiche können von anderweitig veröffentlichten Werten abweichen.

Bedarfsgemeinschaften und Personen - aktuelle, hochgerechnete Daten	Absolute Zahlen				Hilfequoten <sup>1)</sup>			
	Juli 2013		Juni 2013		Juli 2013		Juni 2013	
	<b>Zahl der Bedarfsgemeinschaften (BG)</b> <i>Veränderung gegenüber Vorjahr</i> <i>(absolut / in % bzw. in Prozentpunkten)</i>	<b>108.440</b>		<b>109.790</b>		<b>12,0</b>		<b>12,2</b>
	-3.304	-3,0	-2.682	-2,4	-0,4		-0,3	
<b>Zahl der leistungsberechtigten Personen (IP)</b> <i>Veränderung gegenüber Vorjahr</i> <i>(absolut / in % bzw. in Prozentpunkten)</i>	<b>185.773</b>		<b>188.097</b>		<b>11,3</b>		<b>11,3</b>	
	-6.332	-3,3	-5.046	-2,6	-0,2		-0,0	
<b>erwerbsfähige Leistungsberechtigte (eLb)</b> <i>Veränderung gegenüber Vorjahr</i> <i>(absolut / in % bzw. in Prozentpunkten)</i>	<b>138.379</b>		<b>140.222</b>		<b>9,9</b>		<b>9,9</b>	
	-5.508	-3,8	-4.459	-3,1	-0,2		-0,1	
<b>nicht erwerbsfähige Leistungsberechtigte (nEf)</b> <i>Veränderung gegenüber Vorjahr</i> <i>(absolut / in % bzw. in Prozentpunkten)</i>	<b>47.394</b>		<b>47.875</b>		<b>2,9</b>		<b>2,9</b>	
	-824	-1,7	-587	-1,2	-0,0		0,0	

1) Bezogen auf die entsprechenden Bevölkerungsgruppen eLb: 15 bis unter 65 Jahre, nEf und alle leistungsberechtigten Personen: unter 65 Jahre am 31.12. nach Fortschreibung (Statistisches Bundesamt).

Der Jahresendwert der Bevölkerung für das Jahr t wird dem halben Jahr vor und dem halben Jahr nach dem Jahresendwert als Nenner zugeordnet. Ab Juli 2012 sind die Quoten vorläufig, dabei werden die Ergebnisse der Bevölkerungsvorausberechnung des Statistischen Bundesamtes genutzt. Bei Vorliegen endgültiger Bevölkerungszahlen werden die vorläufigen Quoten revidiert.

### Wichtige Strukturdaten erwerbsfähiger Leistungsberechtigter - Daten mit Wartezeit von 3 Monaten

	Absolute Zahlen				Anteile an allen eLb			
	März 2013		Februar 2013		März 2013		Februar 2013	
	<b>eLb unter 25 Jahre</b> <i>Veränderung gegenüber Vorjahr</i> <i>(absolut / in % bzw. in Prozentpunkten)</i>	<b>19.394</b>		<b>19.104</b>		<b>13,6</b>		<b>13,5</b>
	-1.447	-6,9	-1.762	-8,4	-0,5		-0,7	
<b>arbeitslose eLb</b> <i>Veränderung gegenüber Vorjahr</i> <i>(absolut / in % bzw. in Prozentpunkten)</i>	<b>62.155</b>		<b>61.965</b>		<b>43,7</b>		<b>43,8</b>	
	-4.051	-6,1	-5.030	-7,5	-1,2		-1,7	
<b>erwerbstätige AlgII-Bezieher</b> <i>Veränderung gegenüber Vorjahr</i> <i>(absolut / in % bzw. in Prozentpunkten)</i>	<b>46.929</b>		<b>46.598</b>		<b>33,0</b>		<b>33,0</b>	
	-2.460	-5,0	-2.602	-5,0	-0,5		-0,5	
<b>Aufstocker Arbeitslosengeld</b> <i>Veränderung gegenüber Vorjahr</i> <i>(absolut / in % bzw. in Prozentpunkten)</i>	<b>4.154</b>		<b>4.184</b>		<b>2,9</b>		<b>3,0</b>	
	673	19,3	728	21,0	0,6		0,6	

## 1.1 Bedarfsgemeinschaften (BG) und leistungsberechtigte Personen (IP): Bestände

Zeitreihen

Thüringen

Zeit	Bedarfsgemeinschaften					Leistungsberechtigte Personen								Leistungs- berechtigte Personen pro BG
	Anzahl	Veränderung gegenüber				Anzahl	Veränderung gegenüber				SGB II - Quote <sup>1)</sup>	Anteile leistungsberechtigter Personen		
		Vormonat		Vorjahresmonat			Vormonat		Vorjahresmonat			Anteil erwerbsfähiger Leistungsbe- rechtigter in %	Anteil nicht erwerbsfähiger Leistungsbe- rechtigter in %	
		absolut	in %	absolut	in %		absolut	in %	absolut	in %				
1	2	3	4	5	6	7	8	9	10	11	12	13	14	
2011	118.158	-	-	-10.834	-8,4	204.670	-	-	-21.593	-9,5	11,9	75,4	24,6	1,7
2012	111.763	-	-	-6.396	-5,4	192.092	-	-	-21.193	-10,4	11,4	79,8	26,1	1,7
Januar 2012	112.652	913	0,8	-8.819	-7,3	194.199	1.562	0,8	-16.720	-7,9	11,4	74,8	25,2	1,7
Februar	113.875	1.223	1,1	-9.076	-7,4	196.242	2.043	1,1	-17.079	-8,0	11,5	74,9	25,1	1,7
März	114.310	435	0,4	-9.083	-7,4	196.787	545	0,3	-17.090	-8,0	11,5	75,0	25,0	1,7
April	114.037	-273	-0,2	-8.273	-6,8	196.098	-689	-0,4	-15.758	-7,4	11,5	75,0	25,0	1,7
Mai	113.528	-509	-0,4	-7.488	-6,2	195.120	-978	-0,5	-14.707	-7,0	11,4	75,0	25,0	1,7
Juni	112.472	-1.056	-0,9	-6.668	-5,6	193.143	-1.977	-1,0	-13.516	-6,5	11,3	74,9	25,1	1,7
Juli	111.744	-728	-0,6	-6.513	-5,5	192.105	-1.038	-0,5	-13.154	-6,4	11,5	74,9	25,1	1,7
August	111.732	-12	0,0	-5.125	-4,4	192.349	244	0,1	-10.351	-5,1	11,5	74,7	25,3	1,7
September	109.881	-1.851	-1,7	-4.977	-4,3	188.729	-3.620	-1,9	-9.971	-5,0	11,3	74,5	25,5	1,7
Oktober	109.368	-513	-0,5	-4.115	-3,6	187.710	-1.019	-0,5	-8.515	-4,3	11,3	74,4	25,6	1,7
November	108.747	-621	-0,6	-3.679	-3,3	186.250	-1.460	-0,8	-7.812	-4,0	11,2	74,5	25,5	1,7
Dezember	108.809	62	0,1	-2.930	-2,6	186.370	120	0,1	-6.267	-3,3	11,2	74,5	25,5	1,7
Januar 2013	109.839	1.030	0,9	-2.813	-2,5	188.151	1.781	1,0	-6.048	-3,1	11,3	74,5	25,5	1,7
Februar	110.551	712	0,6	-3.324	-2,9	189.491	1.340	0,7	-6.751	-3,4	11,4	74,6	25,4	1,7
März	111.171	620	0,6	-3.139	-2,7	190.528	1.037	0,5	-6.259	-3,2	11,4	74,7	25,3	1,7
April	111.132	-39	0,0	-2.905	-2,5	190.324	-204	-0,1	-5.774	-2,9	11,4	74,7	25,3	1,7
Mai	110.532	-600	-0,5	-2.996	-2,6	189.231	-1.093	-0,6	-5.889	-3,0	11,4	74,7	25,3	1,7
Juni	109.790	-742	-0,7	-2.682	-2,4	188.097	-1.134	-0,6	-5.046	-2,6	11,3	74,5	25,5	1,7
Juli	108.440	-1.350	-1,2	-3.304	-3,0	185.773	-2.323	-1,2	-6.332	-3,3	11,3	74,5	25,5	1,7
August														
September														
Oktober														
November														
Dezember														
2012 gleitend <sup>2)</sup>	113.498	.	.	-3.499	-3,1	195.668	.	.	-7.085	-3,6	11,5	75,0	25,0	1,7
2013 gleitend <sup>2)</sup>	109.999	.	.	-3.499	-3,1	188.584	.	.	-7.085	-3,6	11,3	74,6	25,4	1,7

<sup>1)</sup> Leistungsberechtigte Personen nach SGB II (Bestand an erwerbsfähigen und nicht erwerbsfähigen Leistungsberechtigten) bezogen auf die Bevölkerung unter 65 Jahren am 31.12. nach Fortschreibung (StBA).

Der Jahresendwert der Bevölkerung für das Jahr t wird dem halben Jahr vor und dem halben Jahr nach dem Jahresendwert als Nenner zugeordnet. Ab Juli 2012 sind die Quoten vorläufig, dabei werden die Ergebnisse der Bevölkerungsvorausberechnung des Statistischen Bundesamtes genutzt. Bei Vorliegen endgültiger Bevölkerungszahlen werden die vorläufigen Quoten revidiert.

<sup>2)</sup> Gleitende Jahresdurchschnitte umfassen, ausgehend vom aktuellen Berichtsmonat, immer die letzten 12 Monate.

Die farbig markierten Daten sind vorläufige hochgerechnete Werte.

## 1.1 Bedarfsgemeinschaften und leistungsberechtigte Personen: Bestände

Juli 2013

### Bedarfsgemeinschaften

Bestand absolut und Veränderung gegenüber Vorjahr in Tausend

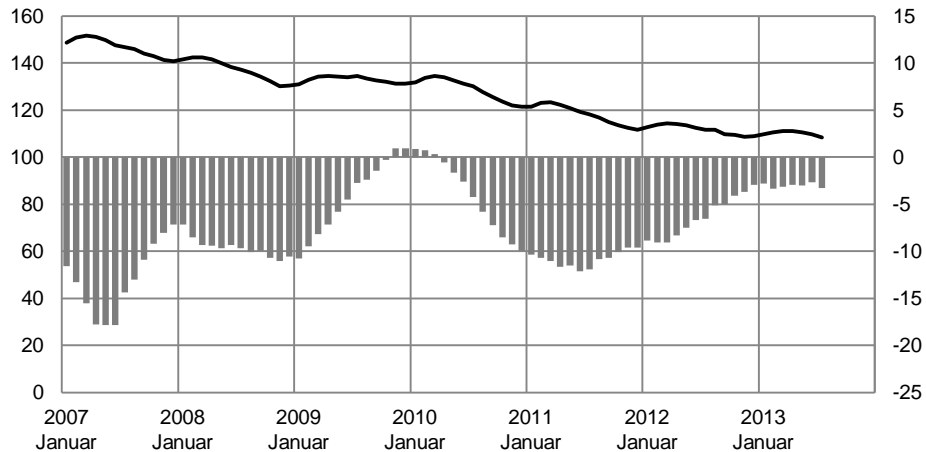

### Leistungsberechtigte Personen

Bestand absolut und Veränderung gegenüber Vorjahr in Tausend

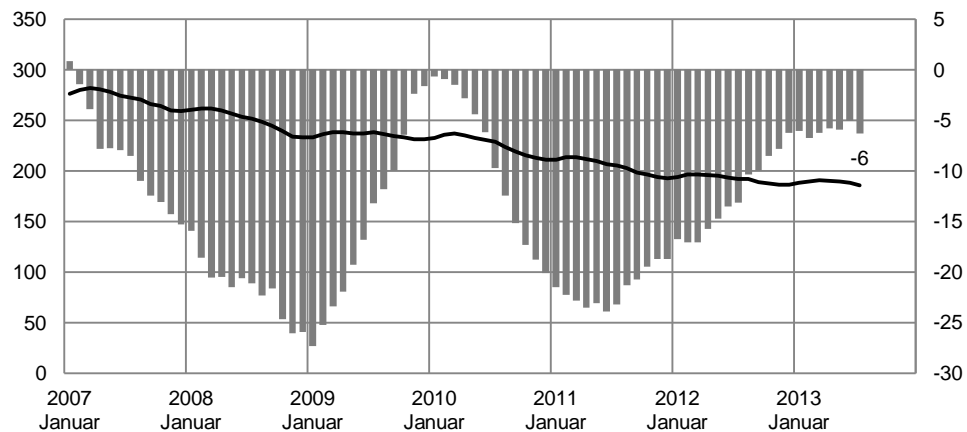

### Analyse

Im Juli 2013 erhielten 185.773 Leistungsberechtigte in 108.440 Bedarfsgemeinschaften Leistungen aus der Grundsicherung für Arbeitsuchende. Von den Leistungsberechtigten waren 74,5% erwerbsfähig und 25,5% nicht erwerbsfähig.

Die Zahl der Bedarfsgemeinschaften sank gegenüber dem Vormonat um 1.350. Im Vergleich zum Vorjahr errechnet sich ein Rückgang von 3.304 oder 3,0%. Bei den Leistungsberechtigten gab es eine Abnahme von 2.323 gegenüber dem Vormonat; im Vergleich zum Juli 2012 hat sich ihre Zahl um 6.332 oder 3,3% verringert.

Im Durchschnitt leben in einer Bedarfsgemeinschaft (BG) 1,7 Personen. Die Größe der BG ist im Zeitverlauf weitgehend konstant.

Von den Bedarfsgemeinschaften im März 2013 waren 55,8% Single-BG, 18,5% Alleinerziehende, 12,9% Paare ohne und 10,8% Paare mit Kindern (vgl. 1.2). Die Bedeutung der Single-BG ist dahingehend zu relativieren, dass 67,4% der leistungsberechtigten Personen nicht allein in einem Haushalt leben.

### Methodische Hinweise

1. Die Angaben zu Bedarfsgemeinschaften und leistungsberechtigten Personen beruhen auf Auswertungen aus dem IT-Fachverfahren A2LL und auf Datenlieferungen kommunaler Träger über den Datenstandard XSozial-BA-SGB II.
2. Aufgrund nachträglicher Bewilligungen und Aufhebungen sind stabile Ergebnisse erst nach einer Wartezeit von drei Monaten zu erzielen. Damit für die Beurteilung der aktuellen Entwicklung dennoch zeitnahe Informationen zur Verfügung stehen, werden die Eckwerte für Bedarfsgemeinschaften und leistungsberechtigte Personen auf den erwarteten 3-Monatswert hochgerechnet.

## 1.2 Bedarfsgemeinschaften (BG) nach Größe und Typ

März 2013

Thüringen

Personengruppe	Bestand an Bedarfsgemeinschaften						Veränderung jeweils gegenüber Vorjahresmonat				
	März 2013	Anteil in %	Veränderung gegenüber				Februar	Januar	Dezember	November	Oktober
			Vormonat		Vorjahresmonat						
			absolut	in %	absolut	in %	7	8	9	10	11
1	2	3	4	5	6	7	8	9	10	11	
<b>Bedarfsgemeinschaften</b>	111.171	100,0	620	0,6	-3.139	-2,7	-2,9	-2,5	-2,6	-3,3	-3,6
darunter:											
<b>Größe der BG</b>											
BG mit einer Person	65.563	59,0	365	0,6	-1.029	-1,5	-1,5	-1,0	-1,3	-1,8	-2,2
BG mit zwei Personen	25.265	22,7	139	0,6	-1.290	-4,9	-4,8	-4,3	-4,5	-5,1	-5,6
BG mit drei Personen	11.646	10,5	61	0,5	-656	-5,3	-6,3	-5,8	-5,2	-6,7	-6,1
BG mit vier Personen	5.719	5,1	61	1,1	-137	-2,3	-3,4	-4,0	-4,3	-5,0	-5,6
BG mit fünf und mehr Personen	2.978	2,7	-6	-0,2	-27	-0,9	-2,2	-2,2	-1,8	-2,7	-3,5
<b>Typ der BG</b>											
Single-BG <sup>1)</sup>	62.027	55,8	376	0,6	-958	-1,5	-1,6	-0,9	-1,1	-1,6	-2,0
Alleinerziehende BG <sup>2)</sup>	20.561	18,5	445	2,2	-204	-1,0	-3,2	-1,4	-0,6	-0,7	-0,7
Paare ohne Kinder	14.311	12,9	-161	-1,1	-1.095	-7,1	-4,8	-6,1	-7,1	-8,3	-9,2
Paare mit Kindern <sup>2)</sup>	12.004	10,8	339	2,9	-525	-4,2	-7,6	-6,1	-6,0	-7,6	-7,4

<sup>1)</sup> Zum Unterschied "BG mit einer Person" und "Single-BG" siehe Methodische Hinweise S. 54;

<sup>2)</sup> Das Kindermerkmal bezieht sich auf minderjährige Kinder.

## 1.2 Bedarfsgemeinschaften (BG) nach Größe und Typ

März 2013

### Entwicklung der Bedarfsgemeinschaften nach Größe und Typ

- Veränderung gegenüber Vorjahresmonat in Prozent -

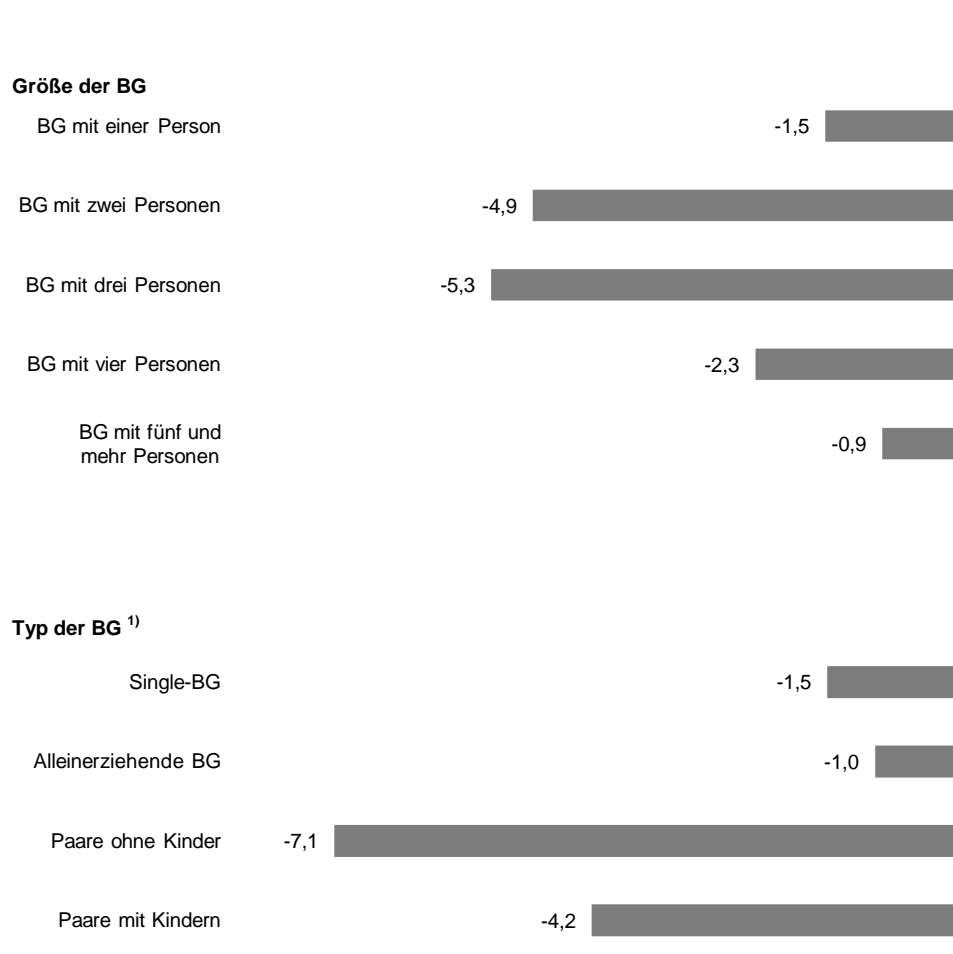

### Bedarfsgemeinschaften nach Größe und Typ

- Anteil an allen Bedarfsgemeinschaften in Prozent -

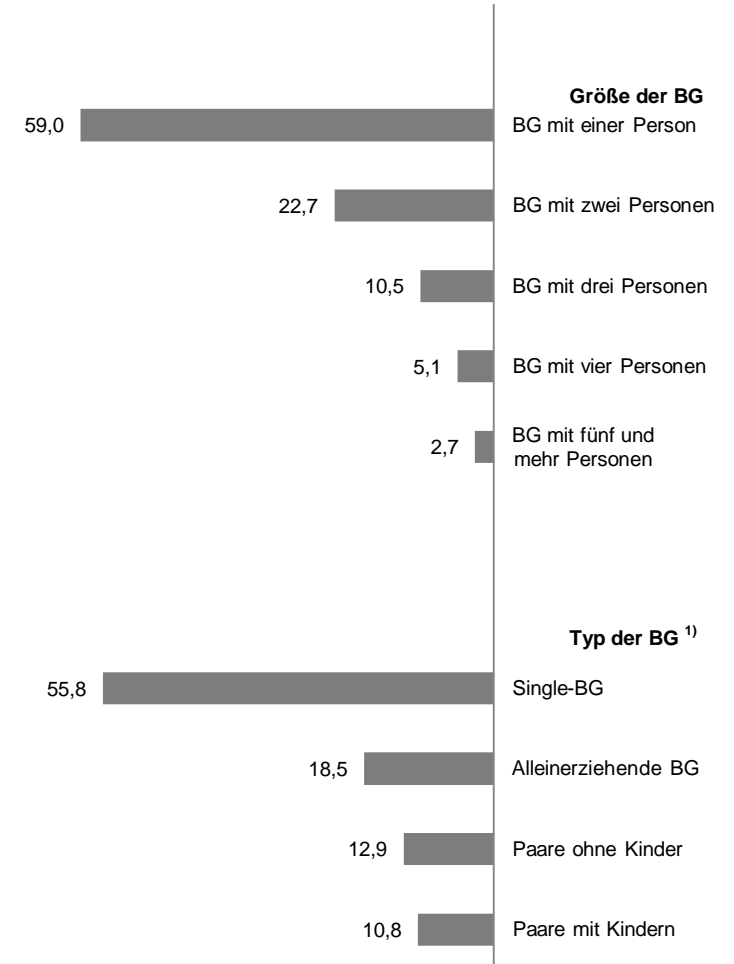

<sup>1)</sup> Das Kindermerkmal bezieht sich auf minderjährige Kinder.

### 1.3 Bedarfsgemeinschaften (BG) mit Kindern unter 18 Jahren

Zeitreihen

Thüringen

Zeit	Alle BG	Bedarfsgemeinschaften mit Kindern unter 18 Jahren			Bedarfsgemeinschaften mit Kindern unter 3 Jahren					Bedarfsgemeinschaften mit Kindern unter 7 Jahren				
		Anzahl	Anteil in % an Spalte 1	Zahl der Kinder unter 18 Jahren	Anzahl	Anteil in % an Spalte 1	Anteil in % an Spalte 2	Zahl der Kinder unter 3 Jahren		Anzahl	Anteil in % an Spalte 1	Anteil in % an Spalte 2	Zahl der Kinder unter 7 Jahren	
								absolut	Anteil in % an Sp. 4				absolut	Anteil in % an Sp. 4
		1	2	3	4	5	6	7	8	9	10	11	12	13
2011	118.158	34.286	29,0	54.381	10.875	9,2	31,7	11.641	21,4	20.207	17,1	58,9	25.714	47,3
2012	111.763	32.724	29,3	52.280	10.221	9,1	31,2	10.946	20,9	19.242	17,2	58,8	24.448	46,8
Januar 2012	112.652	33.162	29,4	52.851	10.388	9,2	31,3	11.052	20,9	19.470	17,3	58,7	24.689	46,7
Februar	113.875	33.323	29,3	53.107	10.436	9,2	31,3	11.110	20,9	19.566	17,2	58,7	24.812	46,7
März	114.310	33.210	29,1	52.905	10.395	9,1	31,3	11.112	21,0	19.497	17,1	58,7	24.791	46,9
April	114.037	33.177	29,1	52.820	10.402	9,1	31,4	11.128	21,1	19.486	17,1	58,7	24.731	46,8
Mai	113.528	33.014	29,1	52.631	10.304	9,1	31,2	11.035	21,0	19.394	17,1	58,7	24.618	46,8
Juni	112.472	32.787	29,2	52.270	10.267	9,1	31,3	11.003	21,1	19.260	17,1	58,7	24.466	46,8
Juli	111.744	32.648	29,2	52.051	10.253	9,2	31,4	10.982	21,1	19.206	17,2	58,8	24.400	46,9
August	111.732	32.885	29,4	52.580	10.268	9,2	31,2	11.008	20,9	19.365	17,3	58,9	24.631	46,8
September	109.881	32.367	29,5	51.826	10.062	9,2	31,1	10.796	20,8	19.051	17,3	58,9	24.247	46,8
Oktober	109.368	32.244	29,5	51.705	10.006	9,1	31,0	10.750	20,8	18.984	17,4	58,9	24.142	46,7
November	108.747	31.924	29,4	51.279	9.912	9,1	31,0	10.655	20,8	18.796	17,3	58,9	23.895	46,6
Dezember	108.809	31.947	29,4	51.340	9.965	9,2	31,2	10.726	20,9	18.835	17,3	59,0	23.958	46,7
Januar 2013	109.839	32.174	29,3	51.760	9.970	9,1	31,0	10.743	20,8	18.941	17,2	58,9	24.089	46,5
Februar	110.551	31.713	28,7	51.064	10.007	9,1	31,6	10.795	21,1	19.053	17,2	60,1	24.271	47,5
März	111.171	32.506	29,2	52.334	10.091	9,1	31,0	10.884	20,8	19.162	17,2	58,9	24.396	46,6
April														
Mai														
Juni														
Juli														
August														
September														
Oktober														
November														
Dezember														
Veränd. VJ														
abs. / %-Pkt.	-3.139	-704	0,2	-571	-304	0,0	-0,3	-228	-0,2	-335	0,2	0,2	-395	-0,2
in %	-2,7	-2,1	x	-1,1	-2,9	x	x	-2,1	x	-1,7	x	x	-1,6	x



### 1.3 Bedarfsgemeinschaften (BG) mit Kindern unter 18 Jahren

März 2013

Alle Bedarfsgemeinschaften

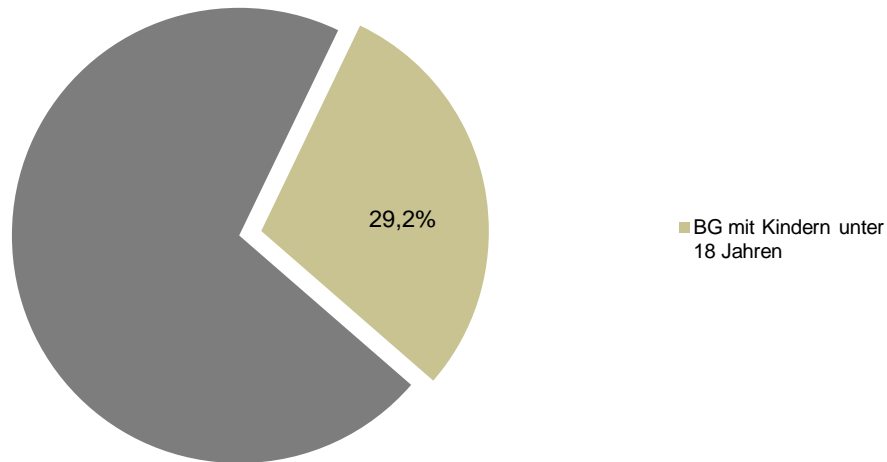

Bedarfsgemeinschaften mit minderjährigen Kindern

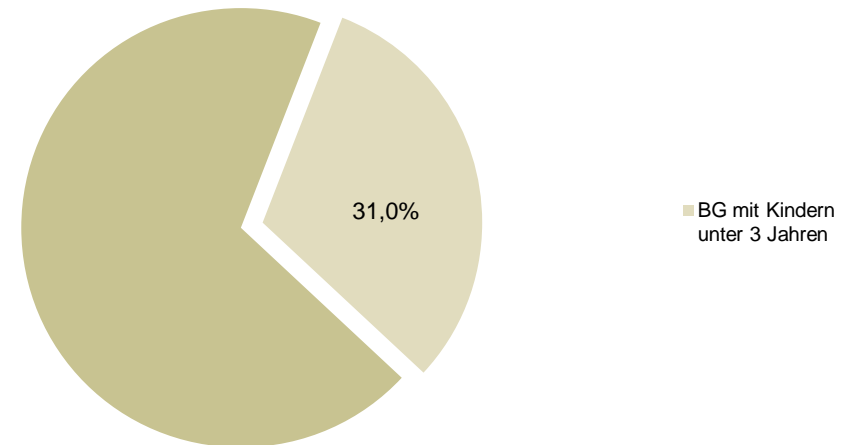

Bedarfsgemeinschaften mit minderjährigen Kindern

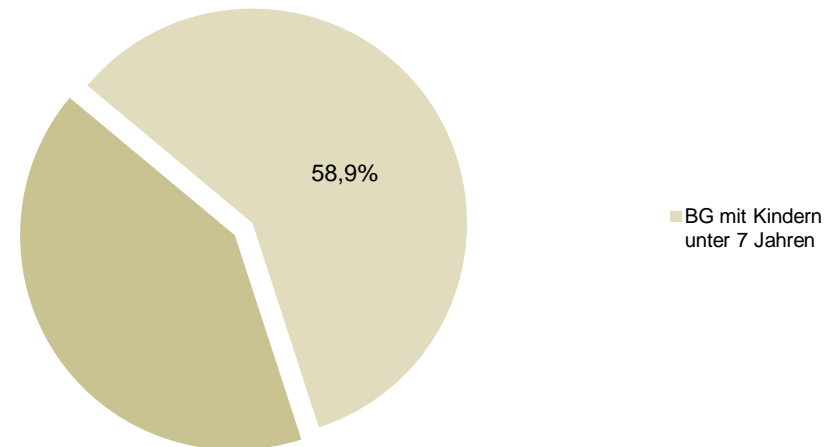

#### Analyse

Im März 2013 lebten in 32.506 oder in 29,2% aller Bedarfsgemeinschaften 52.334 Kinder unter 18 Jahren. Von den Bedarfsgemeinschaften mit minderjährigen Kindern entfielen 31,0% auf Bedarfsgemeinschaften mit Kindern unter 3 Jahren und 58,9% auf Bedarfsgemeinschaften mit Kindern unter 7 Jahren. Von den 52.334 minderjährigen Kindern hatten 10.884 oder 20,8% das 3. Lebensjahr und 24.396 oder 46,6% das 7. Lebensjahr noch nicht vollendet.

### 1.4 Zugang und Abgang von leistungsberechtigten Personen (IP)

Zeitreihen

Thüringen

Zeit	Zugang von leistungsberechtigten Personen			Zugangs- rate <sup>1)</sup>	Abgang von leistungsberechtigten Personen			Abgangs- rate <sup>1)</sup>	Bestand an IP
	Anzahl	Veränderung gegenüber Vorjahresmonat			Anzahl	Veränderung gegenüber Vorjahresmonat			Anzahl
		absolut	in %			absolut	in %		
	1	2	3		4	5	6		7
2011	88.622	-9.326	-9,5	3,6	107.186	-10.481	-8,9	4,3	204.670
2012	84.413	-4.209	-4,7	3,7	90.469	-16.717	-15,6	3,9	192.092
Januar 2012	9.014	-536	-5,6	4,7	7.309	-2.685	-26,9	3,8	194.199
Februar	8.473	-1.109	-11,6	4,4	6.376	-824	-11,4	3,3	196.242
März	6.653	-1.212	-15,4	3,4	6.224	-1.073	-14,7	3,2	196.787
April	6.461	-392	-5,7	3,3	7.132	-1.717	-19,4	3,6	196.098
Mai	6.311	-140	-2,2	3,2	7.298	-1.219	-14,3	3,7	195.120
Juni	5.498	-335	-5,7	2,8	7.468	-1.526	-17,0	3,8	193.143
Juli	6.787	-445	-6,2	3,5	7.831	-845	-9,7	4,1	192.105
August	8.388	674	8,7	4,4	8.092	-2.217	-21,5	4,2	192.349
September	6.641	-487	-6,8	3,5	10.238	-770	-7,0	5,3	188.729
Oktober	7.271	155	2,2	3,9	8.301	-1.208	-12,7	4,4	187.710
November	6.040	-484	-7,4	3,2	7.495	-1.141	-13,2	4,0	186.250
Dezember	6.876	102	1,5	3,7	6.706	-1.491	-18,2	3,6	186.370
Januar 2013	7.922	-1.092	-12,1	4,3	6.139	-1.170	-16,0	3,3	188.151
Februar	7.424	-1.049	-12,4	3,9	6.086	-290	-4,5	3,2	189.491
März	6.568	-85	-1,3	3,5	5.492	-732	-11,8	2,9	190.528
April									
Mai									
Juni									
Juli									
August									
September									
Oktober									
November									
Dezember									
2012 gleitend <sup>2)</sup>	85.765			3,5	102.603			4,2	200.429
2013 gleitend <sup>2)</sup>	82.187	-3.578	-4,2	3,6	88.278	-14.325	-14,0	3,9	190.504

<sup>1)</sup> Zugangs- bzw. Abgangsrate = Zugang bzw. Abgang des laufenden Monats bezogen auf den Bestand des Vormonats.

<sup>2)</sup> Gleitende Jahresdurchschnitte und -summen umfassen, ausgehend vom aktuellen Berichtsmonat, immer die letzten 12 Monate.

## 1.4 Zugang und Abgang von leistungsberechtigten Personen (IP)

März 2013

### Zu- und Abgangsraten von leistungsberechtigten Personen

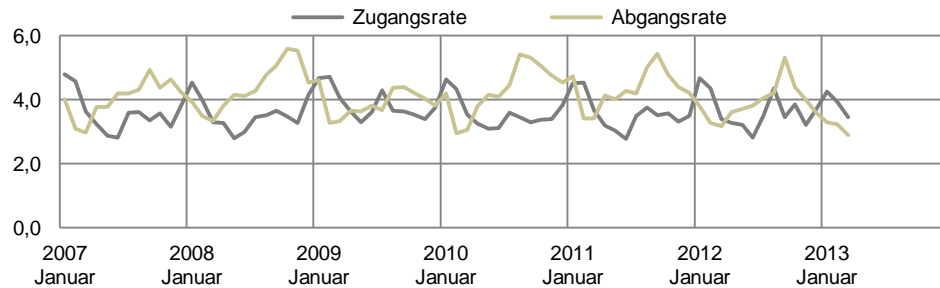

### Zugang von leistungsberechtigten Personen

- Veränderung gegenüber Vorjahr in Prozent -

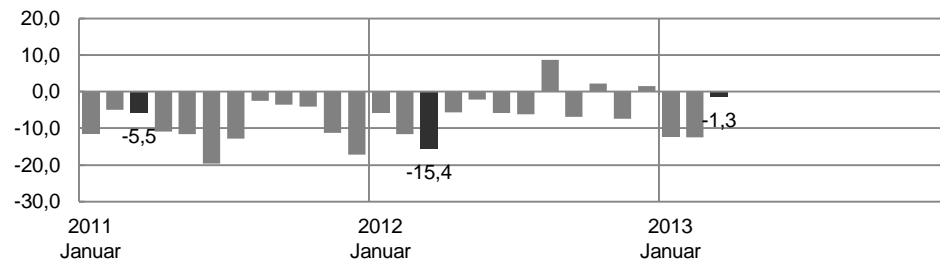

### Abgang von leistungsberechtigten Personen

- Veränderung gegenüber Vorjahr in Prozent -

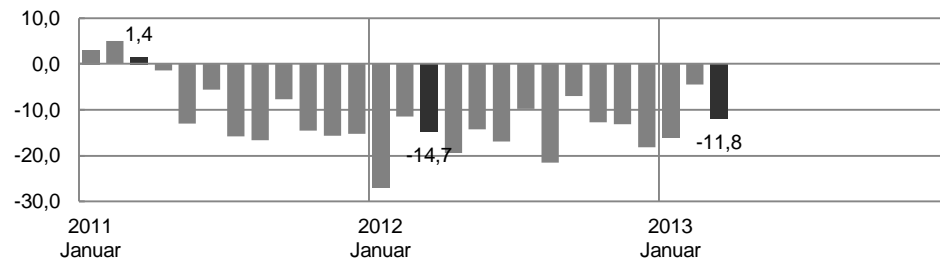

### Analyse

Beim Zugang von leistungsberechtigten Personen ist im März im Vergleich zum Vorjahresmonat eine Abnahme von 1,3% zu verzeichnen. Für den Abgang errechnet sich eine Abnahme von 11,8%.

Im gleitenden Jahreszeitraum April 2012 bis März 2013 kamen monatsdurchschnittlich 3,6% leistungsberechtigte Personen zum jeweiligen Vormonatsbestand neu dazu, während gleichzeitig monatsdurchschnittlich 3,9% der Leistungsberechtigten die Grundsicherung - wenigstens zeitweise - verließen. Von den leistungsberechtigten Personen, die im gleichen Zeitraum die Grundsicherung verließen, bekamen 29,2% innerhalb von 3 Monaten erneut SGB II-Leistungen (vgl. 1.7).

### Methodische Hinweise

1. Angaben zu Bewegungen liegen aus dem Fachverfahren A2LL und über XSozial-BA-SGB II vor.
2. Als Bewegungen werden Zu- und Abgänge über Statusänderungen definiert. Berücksichtigt werden alle Statusänderungen im Zeitraum zwischen zwei aufeinander folgenden Stichtagen. Statusänderungen aufgrund kurzzeitiger Unterbrechungen, die nicht länger als 7 Tage andauern, werden nicht als Bewegung gezählt.
3. Abgangs- und Zugangsrate = Abgang bzw. Zugang des laufenden Monats bezogen auf den Bestand des Vormonats. Die Zugangsrate kann interpretiert werden als Brutto-Zuwachsrate, die Abgangsrate entsprechend als Brutto-Schrumpfrate und als Wahrscheinlichkeit, die Hilfebedürftigkeit im kommenden Monat zu beenden.

### 1.5 Zugang und Abgang von leistungsberechtigten Personen nach vorherigem bzw. mit erneutem Leistungsbezug

Zeitreihen

Thüringen

Zeit	Leistungsberechtigte Personen					
	Zugang			Abgang		Bestand
	Anzahl	dar. mit vorherigem SGB-II-Leistungsbezug		Anzahl	dar. erneuter SGB-II-Leistungsbezug innerhalb von 3 Monaten	Anzahl
		Vorbezug ≤ 3 Monate	Vorbezug > 3 Monate und ≤ 12 Monate			
		Anteil in %	Anteil in %			
1	2	3	4	5	6	
2011	88.622	40,0	20,9	107.186	28,1	204.670
2012	84.413	38,0	19,1	90.469	28,9	192.092
Januar 2012	9.014	42,6	21,7	7.309	34,4	194.199
Februar	8.473	37,1	24,0	6.376	27,6	196.242
März	6.653	33,4	22,0	6.224	26,4	196.787
April	6.461	31,7	20,8	7.132	24,3	196.098
Mai	6.311	35,7	19,2	7.298	26,1	195.120
Juni	5.498	36,4	18,9	7.468	29,2	193.143
Juli	6.787	36,8	18,9	7.831	28,0	192.105
August	8.388	38,5	15,9	8.092	27,2	192.349
September	6.641	37,4	16,4	10.238	24,3	188.729
Oktober	7.271	40,0	16,4	8.301	26,1	187.710
November	6.040	39,9	17,0	7.495	37,6	186.250
Dezember	6.876	44,6	16,4	6.706	37,4	186.370
Januar 2013	7.922	39,2	19,0	6.139	35,4	188.151
Februar	7.424	35,5	21,3	6.086	31,4	189.491
März	6.568	33,8	20,9	5.492	27,0	190.528
April						
Mai						
Juni						
Juli						
August						
September						
Oktober						
November						
Dezember						
2012 gleitend <sup>1)</sup>	85.765	39,2	20,3	102.603	27,8	200.429
2013 gleitend <sup>1)</sup>	82.187	37,5	18,4	88.278	29,2	190.504

<sup>1)</sup> Gleitende Jahresdurchschnitte und -summen umfassen, ausgehend vom aktuellen Berichtsmonat, immer die letzten 12 Monate.

## 1.5 Zugang und Abgang von leistungsberechtigten Personen (IP) nach vorherigem bzw. erneutem Leistungsbezug

- Gleitende Jahreswerte von April 2012 bis März 2013 -

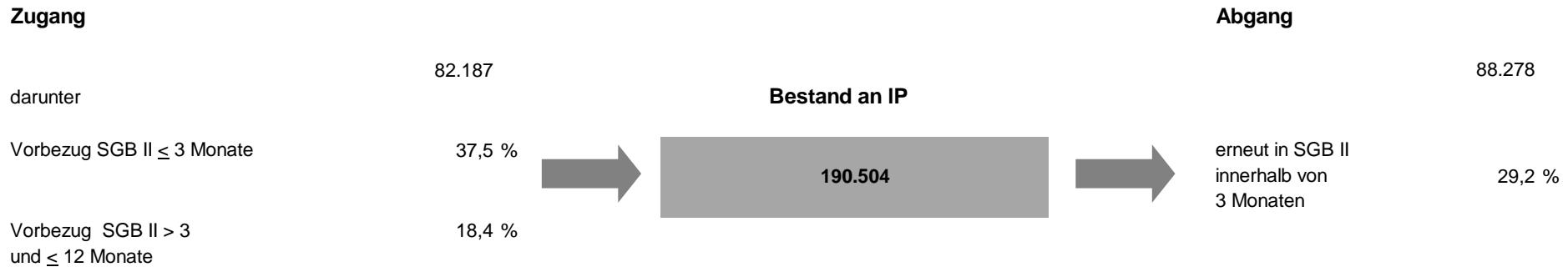

### Analyse

55,9% der im gleitenden Jahreszeitraum April 2012 bis März 2013 zugegangenen Leistungsberechtigten waren in den letzten 12 Monaten schon einmal Leistungsbezieher, darunter 37,5% in den letzten drei Monaten. Von den Personen, die die Grundsicherung im gleichen Zeitraum verließen, erhielten 29,2% innerhalb von drei Monaten erneut SGB II-Leistungen.

### Methodische Hinweise

1. Bei Zugängen wird der Zeitraum zwischen Zugangsdatum und Beendigung des letzten SGB II-Leistungszeitraums betrachtet, bei Abgängen die Dauer der Unterbrechung zwischen Abgangsdatum und nächstem erneuten Zugangsdatum. Statusänderungen aufgrund kurzzeitiger Unterbrechungen, die nicht länger als 7 Tage dauern, werden nicht gezählt.
2. Die Begrenzung des Anschlussbezugs auf einen maximalen Zeitraum von drei Monaten nach Abgang beruht darauf, dass die Grundsicherungsdaten nach einer Wartezeit von drei Monaten aufbereitet werden. Dabei dürfte der Anteil der Abgänge, die innerhalb von drei Monaten erneut zugehen, etwas untererfasst sein, da es erfahrungsgemäß nach dem Erhebungsstichtag noch zu nachträglichen Bewilligungen kommt.

## 2.1 Erwerbsfähige Leistungsberechtigte (eLb) - Bestand

Zeitreihen

Thüringen

Zeit	Erwerbsfähige Leistungsberechtigte											
	Alle eLb						darunter: eLb unter 25 Jahren					
	Anzahl	Veränderung gegenüber				eLb-Quote <sup>1)</sup>	Anzahl	Veränderung gegenüber				eLb-Quote für unter 25-Jährige <sup>1)</sup>
		Vormonat		Vorjahresmonat				Vormonat		Vorjahresmonat		
		absolut	in %	absolut	in %			absolut	in %	absolut	in %	
1	2	3	4	5	6	7	8	9	10	11	12	
2011	154.421	.	.	-17.360	-10,1	10,6	22.823	.	.	-4.452	-16,3	11,1
2012	143.609	.	.	-10.811	-7,0	10,0	20.054	.	.	-2.768	-12,1	10,6
Januar 2012	145.262	924	0,6	-14.557	-9,1	10,0	20.484	245	1,2	-3.467	-14,5	10,3
Februar	147.082	1.820	1,3	-14.747	-9,1	10,1	20.866	382	1,9	-3.388	-14,0	10,5
März	147.598	516	0,4	-14.726	-9,1	10,1	20.841	-25	-0,1	-3.567	-14,6	10,5
April	147.035	-563	-0,4	-13.650	-8,5	10,1	20.859	18	0,1	-3.389	-14,0	10,5
Mai	146.268	-767	-0,5	-12.610	-7,9	10,0	20.775	-84	-0,4	-3.267	-13,6	10,4
Juni	144.681	-1.587	-1,1	-11.343	-7,3	9,9	20.507	-268	-1,3	-2.982	-12,7	10,3
Juli	143.887	-794	-0,5	-10.862	-7,0	10,1	20.530	23	0,1	-3.019	-12,8	11,5
August	143.623	-264	-0,2	-8.915	-5,8	10,1	20.612	82	0,4	-2.283	-10,0	11,5
September	140.621	-3.002	-2,1	-8.621	-5,8	9,9	19.267	-1.345	-6,5	-2.333	-10,8	10,8
Oktober	139.743	-878	-0,6	-7.435	-5,1	9,8	18.709	-558	-2,9	-2.089	-10,0	10,4
November	138.731	-1.012	-0,7	-6.713	-4,6	9,8	18.584	-125	-0,7	-1.815	-8,9	10,4
Dezember	138.779	48	0,0	-5.559	-3,9	9,8	18.617	33	0,2	-1.622	-8,0	10,4
Januar 2013	140.233	1.454	1,0	-5.029	-3,5	9,9	18.793	176	0,9	-1.691	-8,3	10,5
Februar	141.359	1.126	0,8	-5.723	-3,9	9,9	19.104	311	1,7	-1.762	-8,4	10,7
März	142.235	876	0,6	-5.363	-3,6	10,0	19.394	290	1,5	-1.447	-6,9	10,8
April	142.124	-111	-0,1	-4.911	-3,3	10,0						
Mai	141.262	-862	-0,6	-5.006	-3,4	9,9						
Juni	140.222	-1.041	-0,7	-4.459	-3,1	9,9						
Juli	138.379	-1.842	-1,3	-5.508	-3,8	9,9						
August												
September												
Oktober												
November												
Dezember												
2012 gleitend <sup>2)</sup>	146.713	.	.	.	.	10,1	21.954	.	.	.	.	10,8
2013 gleitend <sup>2)</sup>	140.609	.	.	-6.103	-4,2	9,9	19.646	.	.	-2.308	-10,5	10,7

<sup>1)</sup> Bestand an erwerbsfähigen Leistungsberechtigten bezogen auf die Bevölkerung von 15 bis unter 65 Jahren bzw. 15 bis unter 25 Jahren am 31.12. nach Fortschreibung (StBA). Der Jahresendwert der Bevölkerung für das Jahr t wird dem halben Jahr vor und dem halben Jahr nach dem Jahresendwert als Nenner zugeordnet. Ab Juli 2012 sind die Quoten vorläufig, dabei werden die Ergebnisse der Bevölkerungsvorausberechnung des Statistischen Bundesamtes genutzt. Bei Vorliegen endgültiger Bevölkerungszahlen werden die vorläufigen Quoten revidiert.

<sup>2)</sup> Gleitende Jahresdurchschnitte und -summen umfassen, ausgehend vom aktuellen Berichtsmonat, immer die letzten 12 Monate.

Die farbig markierten Daten sind vorläufige hochgerechnete Werte.

## 2.1 Erwerbsfähige Leistungsberechtigte - Bestand

Juli 2013

### Erwerbsfähige Leistungsberechtigte

- Bestand absolut und Veränderung gegenüber Vorjahr in Tausend -

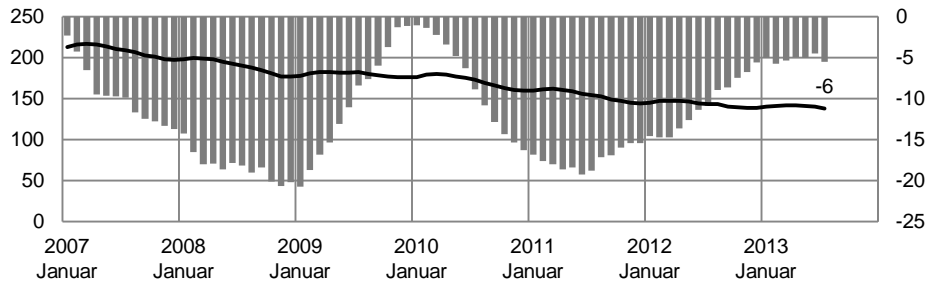

### Erwerbsfähige Leistungsberechtigte unter 25 Jahren

- Bestand absolut und Veränderung gegenüber Vorjahr in Tausend -

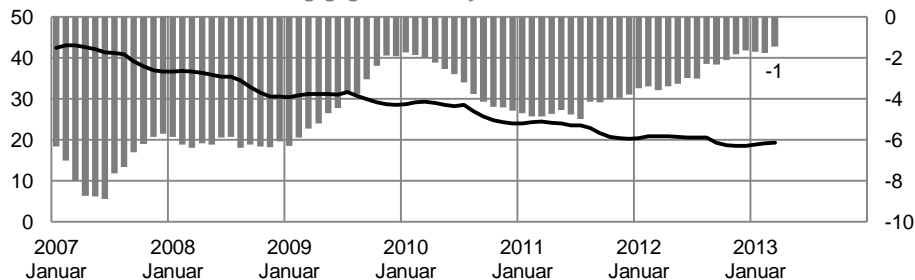

### Hilfequoten der erwerbsfähigen Leistungsberechtigten

— 15 bis unter 25 Jahren — 15 bis unter 65 Jahren

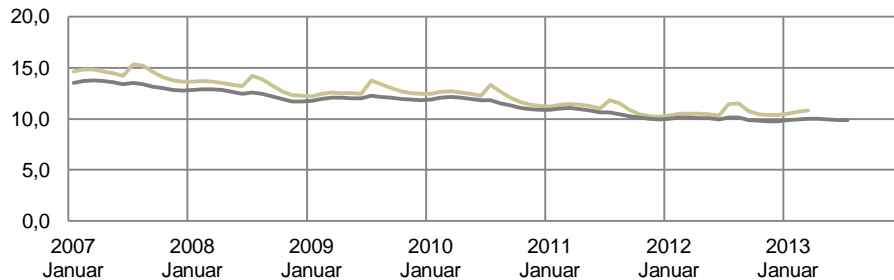

## Analyse

Im Juli 2013 waren 138.379 erwerbsfähige Leistungsberechtigte registriert. Gegenüber dem Vormonat hat sich ihre Zahl um 1.842 reduziert.

Im Vergleich zum Vorjahr ist die Zahl der erwerbsfähigen Leistungsberechtigten im Juli um 5.508 oder 3,8% gesunken, nach -4.459 oder -3,1% im Juni. 9,9% der Bevölkerung im erwerbsfähigen Alter erhielten im Juli Leistungen aus der Grundsicherung.

Von den erwerbsfähigen Leistungsberechtigten waren im März 2013 43,7% arbeitslos gemeldet (vgl. 2.2), 33,0% verfügten über Einkommen aus Erwerbstätigkeit (vgl. 2.4) und 2,9% bezogen parallel Arbeitslosengeld nach dem SGB III (vgl. 2.6).

Frauen und Männer waren im März mit 51,3% und 48,7% unter den erwerbsfähigen Leistungsberechtigten etwa gleich stark vertreten. Jüngere unter 25 Jahren stellen 13,6% und Ältere ab 50 Jahren 32,6%. Der Anteil der Ausländer betrug 4,8%. Im Vorjahresvergleich gab es folgende Entwicklungen: Eine Abnahme errechnet sich bei Jüngeren unter 25 Jahren (-6,9%), während bei Älteren ab 58 Jahren ein Anstieg von 5,8% zu verzeichnen ist. Die Vorjahresveränderung bei Frauen und Männern betrug -3,4% bzw. -3,9% (vgl. 2.7).

## Methodische Hinweise

- Die Angaben zu erwerbsfähigen Leistungsberechtigten beruhen auf Auswertungen aus dem IT-Fachverfahren A2LL und auf Datenlieferungen kommunaler Träger über den Datenstandard XSozial-BA-SGB II.
- Aufgrund nachträglicher Bewilligungen und Aufhebungen sind stabile Ergebnisse erst nach einer Wartezeit von drei Monaten zu erzielen. Damit für die Beurteilung der aktuellen Entwicklung dennoch zeitnahe Informationen zur Verfügung stehen, werden die Eckwerte für Bedarfsgemeinschaften und leistungsberechtigte Personen auf den erwarteten 3-Monatswert hochgerechnet.

**2.2 Erwerbsfähige Leistungsberechtigte (eLb) und Arbeitslosigkeit**

Zeitreihen

Thüringen

Zeit	davon																		
	eLb	arbeitslose eLb		nicht arbeitslose eLb		darunter (nicht Arbeitslose) <sup>1,2)</sup>													
		Anzahl	Anteil an Sp. 1 in %	Anzahl	Anteil an Sp. 1 in %	in arbeitsmarktpolitischen Maßnahmen		in ungeförderter Erwerbstätigkeit		in Schule, Studium, ungeförderter Ausbildung		in Erziehung, Haushalt, Pflege		in Arbeitsunfähigkeit		in Sonderregelung für Ältere (§§428 SGB III/65 SGB II, 53a SGB II)		unbekannt	
	1					2	3	4	5	6	7	8	9	10	11	12	13	14	15
2011	154.421	65.976	42,7	88.445	57,3	21.735	14,1	25.932	16,8	7.786	5,0	8.946	5,8	7.423	4,8	7.696	5,0	7.451	4,8
2012	143.609	61.387	42,7	82.223	57,3	18.718	13,0	26.002	18,1	7.109	5,0	8.176	5,7	7.002	4,9	6.804	4,7	6.596	4,6
Januar 2012	145.262	66.088	45,5	79.175	54,5	16.977	11,7	24.669	17,0	7.202	5,0	8.317	5,7	6.486	4,5	7.077	4,9	6.784	4,7
Februar	147.082	66.995	45,5	80.087	54,5	17.150	11,7	24.963	17,0	7.221	4,9	8.370	5,7	6.948	4,7	7.068	4,8	6.757	4,6
März	147.598	66.206	44,9	81.392	55,1	17.478	11,8	25.767	17,5	7.294	4,9	8.364	5,7	7.326	5,0	6.995	4,7	6.516	4,4
April	147.035	65.099	44,3	81.936	55,7	17.532	11,9	26.252	17,9	7.338	5,0	8.306	5,6	6.798	4,6	6.886	4,7	7.093	4,8
Mai	146.268	62.726	42,9	83.542	57,1	18.597	12,7	26.897	18,4	7.524	5,1	8.293	5,7	6.870	4,7	6.803	4,7	6.652	4,5
Juni	144.681	60.600	41,9	84.081	58,1	19.162	13,2	26.869	18,6	7.643	5,3	8.315	5,7	7.419	5,1	6.775	4,7	6.002	4,1
Juli	143.887	59.927	41,6	83.960	58,4	19.097	13,3	26.622	18,5	7.705	5,4	8.340	5,8	7.221	5,0	6.683	4,6	6.333	4,4
August	143.623	60.421	42,1	83.202	57,9	19.315	13,4	26.396	18,4	6.924	4,8	8.334	5,8	6.829	4,8	6.726	4,7	6.682	4,7
September	140.621	57.370	40,8	83.251	59,2	19.476	13,8	26.471	18,8	6.751	4,8	7.935	5,6	7.117	5,1	6.678	4,7	6.924	4,9
Oktober	139.743	56.337	40,3	83.406	59,7	20.021	14,3	26.406	18,9	6.509	4,7	7.791	5,6	6.699	4,8	6.660	4,8	7.430	5,3
November	138.731	56.526	40,7	82.205	59,3	20.163	14,5	25.487	18,4	6.560	4,7	7.825	5,6	7.133	5,1	6.631	4,8	6.630	4,8
Dezember	138.779	58.344	42,0	80.435	58,0	19.655	14,2	25.229	18,2	6.641	4,8	7.923	5,7	7.180	5,2	6.667	4,8	5.350	3,9
Januar 2013	140.233	62.087	44,3	78.146	55,7	16.621	11,9	24.606	17,5	6.795	4,8	7.916	5,6	6.913	4,9	6.603	4,7	6.872	4,9
Februar	141.359	61.965	43,8	79.394	56,2	16.968	12,0	24.867	17,6	6.930	4,9	7.949	5,6	7.416	5,2	6.607	4,7	6.841	4,8
März	142.235	62.155	43,7	80.080	56,3	17.069	12,0	25.355	17,8	7.059	5,0	7.927	5,6	7.754	5,5	6.557	4,6	6.436	4,5
April																			
Mai																			
Juni																			
Juli																			
August																			
September																			
Oktober																			
November																			
Dezember																			
Veränd. VJ abs. / %-Pkt.	-5.363	-4.051	-1,2	-1.312	1,2	-410	0,2	-412	0,4	-235	0,0	-438	-0,1	429	0,5	-438	-0,1	-80	0,1
in %	-3,6	-6,1	x	-1,6	x	-2,3	x	-1,6	x	-3,2	x	-5,2	x	5,9	x	-6,3	x	-1,2	x

<sup>1)</sup> Hochrechnung auf Basis von statistischen Daten aus der Statistik der gemeldeten erwerbsfähigen Personen.

<sup>2)</sup> Aus technischen Gründen stehen seit dem Berichtsmonat Oktober 2012 keine Daten für die Strukturmerkmale der nicht arbeitslosen erwerbsfähigen Leistungsberechtigten zur Verfügung.

**Methodische Hinweise**

Der Status Arbeitslosigkeit wird nach den im Sozialgesetzbuch festgelegten Kriterien vergeben; danach werden gemeldete Personen als Arbeitslose geführt, wenn sie keine Beschäftigung von mehr als 15 Wochenstunden ausüben, eine solche Beschäftigung suchen, dem Arbeitsmarkt zur Verfügung stehen und nicht an einer arbeitsmarktpolitischen Maßnahme teilnehmen. Personen, die wenigstens eines dieser Merkmale nicht erfüllten, werden nicht als arbeitslos geführt. Im SGB II ist insbesondere der § 10 SGB II relevant, der bestimmt unter welchen Bedingungen Arbeit nicht zumutbar ist; darunter fällt insbesondere Erziehung von Kindern, Pflege von Angehörigen und Schulbesuch. In der Tabelle werden die typischen Fallkonstellationen aufgeführt, in denen eLb nicht als arbeitslos zählen. Die statusrelevanten Lebenslagen der nichtarbeitslosen eLb werden aus der Statistik der gemeldeten erwerbsfähigen Personen entnommen.



## 2.2 Erwerbsfähige Leistungsberechtigte (eLb) und Arbeitslosigkeit

März 2013

### Arbeitslose erwerbsfähige Leistungsberechtigte

- Anteil an allen eLb in Prozent -

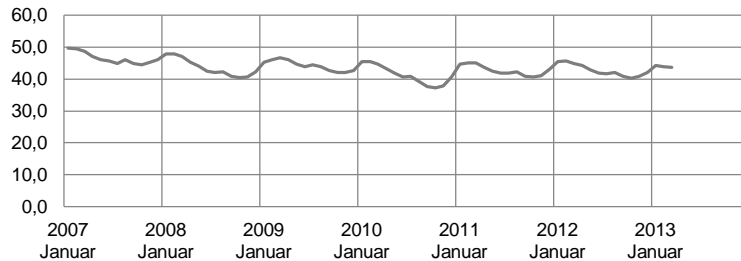

### Erwerbsfähige Leistungsberechtigte nach Status

- Anteile in Prozent -

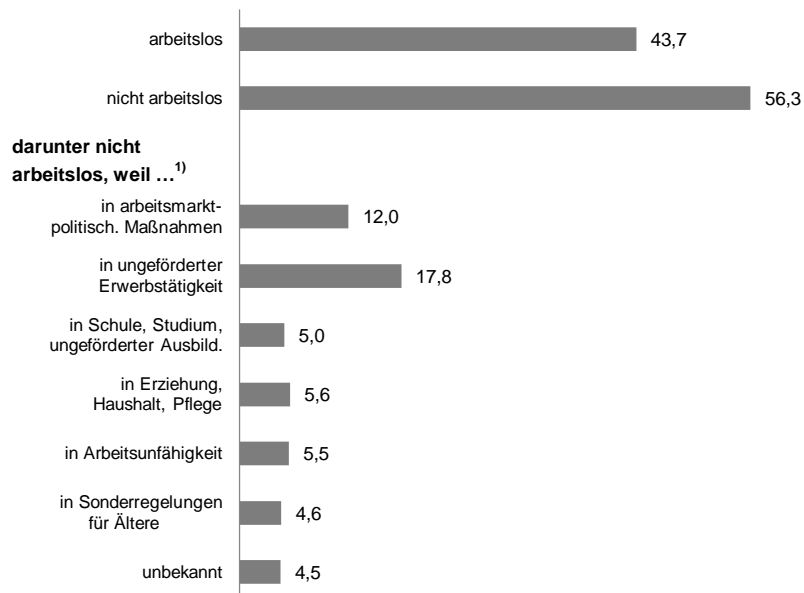

### Analyse

Im März 2013 waren 62.155 oder 43,7% der erwerbsfähigen Leistungsberechtigten (eLb) arbeitslos gemeldet. Die 80.080 oder 56,3% der eLb, welche Leistungen aus der Grundsicherung erhalten, ohne arbeitslos zu sein, können in folgende Gruppen unterschieden werden:

- (1) Teilnehmer an Maßnahmen der Arbeitsförderung, die weitere Leistungen aus der Grundsicherung beziehen (Anteile jeweils bezogen auf alle eLb: 12,0%);
- (2) erwerbstätige Leistungsbezieher, die mehr als 15 Wochenstunden arbeiten (17,8%);
- (3) erwerbsfähige Leistungsberechtigte, welche die Schule, ein Studium oder eine Ausbildung absolvieren (5,0%);
- (4) erwerbsfähige Leistungsberechtigte, die Kinder erziehen oder Angehörige pflegen (5,6%);
- (5) erwerbsfähige Leistungsberechtigte, die arbeitsunfähig erkrankt sind (5,5%) und
- (6) erwerbsfähige Leistungsberechtigte in Sonderregelungen für Ältere (4,6%).

Der Anteil der Arbeitslosen nach Geschlecht und Alter zeigt deutliche Unterschiede (vgl. 2.3). So sind im März 48,5% der Männer, aber nur 39,1% der Frauen arbeitslos. Jüngere unter 25 Jahren sind zu 20,0% und Ältere ab 50 Jahren zu 47,6% arbeitslos. Die Gründe: Frauen stehen häufiger als Männer wegen der Betreuung kleiner Kinder oder pflegebedürftiger Angehöriger und junge Menschen wegen Schulbesuch dem Arbeitsmarkt nicht zur Verfügung. Bei Älteren spielt die Inanspruchnahme des § 428 SGB III i.V.m. § 65 SGB II bzw. die Regelung des § 53a SGB II eine Rolle.

### Methodische Hinweise

1. Die Angaben zu arbeitslosen und nicht-arbeitslosen erwerbsfähigen Leistungsberechtigten beruhen auf einer Verknüpfung des Fachverfahren A2LL mit der Arbeitslosenstatistik. Die Daten wurden auf Deutschland bzw. die Bundesländer hochgerechnet.
2. Die Angaben zu den arbeitslosen erwerbsfähigen Leistungsberechtigten weichen von den Arbeitslosen im Rechtskreis SGB II ab (auf Bundesebene etwa um 4%), da wegen nachträglichen Änderungen im Leistungsstatus und kurzzeitigen Leistungsunterbrechungen (ohne Rechtskreiswechsel) nicht alle in der Arbeitslosenstatistik zum Stichtag erfassten SGB II-Arbeitslosen auch Leistungsempfänger in der Grundsicherung sind.
3. Die statusrelevanten Lebenslagen der nichtarbeitslosen eLb werden aus der Statistik der gemeldeten erwerbsfähigen Personen entnommen; die Daten sind hochgerechnet, weil Daten von zugelassenen kommunalen Träger aus verarbeitungstechnischen Gründen noch nicht berücksichtigt werden konnten. Die Daten sind vorläufig; es ist geplant die Zuordnung zu den statusrelevanten Lebenslagen zu verbessern und die Informationen zu den statusrelevanten Lebenslagen in die Grundsicherungsstatistik zu integrieren um weitere Auswertungsmöglichkeiten zu erschließen. Veränderungen in den Einzelkategorien der statusrelevanten Lebenslagen sind noch dadurch beeinflusst, dass die Erfassung im Zeitablauf besser wurde, was an der Abnahme der Kategorie "unbekannt" erkennbar ist.

1) Aus technischen Gründen stehen seit dem Berichtsmonat Oktober 2012 keine Daten für die Strukturmerkmale der nicht arbeitslosen erwerbsfähigen Leistungsberechtigten zur Verfügung, deshalb werden die Daten für September 2012 ausgewiesen.

### 2.3 Anteil arbeitsloser erwerbsfähiger Leistungsberechtigter an erwerbsfähigen Leistungsberechtigten nach Personenmerkmalen

Zeitreihen

Thüringen

Zeit	Erwerbsfähige Leistungs- berechtigte	Geschlecht		Alter			Nationalität	
		Männer	Frauen	15 bis unter 25 Jahren	25 bis unter 50 Jahren	50 Jahre und älter <sup>1)</sup>	Deutsche	Ausländer
		Anteil in %						
	1	2	3	4	5	6	7	8
2011	42,7	46,0	39,6	18,5	47,4	46,0	43,0	36,0
2012	42,7	46,6	39,2	19,7	46,9	45,7	43,1	35,1
Januar 2012	45,5	50,0	41,2	19,2	50,2	49,2	45,9	37,6
Februar	45,5	50,3	41,0	19,8	50,1	49,2	46,0	36,9
März	44,9	49,3	40,6	20,4	49,4	47,9	45,3	35,4
April	44,3	48,2	40,5	19,9	48,8	47,5	44,7	35,5
Mai	42,9	46,5	39,5	19,6	47,2	46,0	43,3	34,5
Juni	41,9	45,3	38,7	19,0	46,3	44,5	42,3	34,3
Juli	41,6	44,7	38,8	19,8	45,9	44,2	42,0	34,5
August	42,1	45,0	39,3	22,5	45,9	44,4	42,4	35,3
September	40,8	44,0	37,8	19,5	44,7	43,3	41,1	34,4
Oktober	40,3	43,6	37,2	18,5	44,0	43,2	40,6	33,9
November	40,7	44,5	37,2	18,5	44,4	43,9	41,1	34,1
Dezember	42,0	46,5	37,8	18,8	45,7	45,5	42,4	35,0
Januar 2013	44,3	49,0	39,8	19,5	47,9	48,4	44,7	36,8
Februar	43,8	48,7	39,2	19,5	47,7	47,6	44,3	35,7
März	43,7	48,5	39,1	20,0	47,4	47,6	44,1	35,8
April								
Mai								
Juni								
Juli								
August								
September								
Oktober								
November								
Dezember								
2012 gleitend <sup>2)</sup>	42,8	46,1	39,6	18,7	47,5	45,8	43,1	35,7
2013 gleitend <sup>2)</sup>	42,4	46,2	38,7	19,6	46,3	45,5	42,8	35,0

<sup>1)</sup> Anpassung der Regelaltersgrenze. Siehe Methodische Hinweise.

<sup>2)</sup> Gleitende Jahresdurchschnitte umfassen, ausgehend vom aktuellen Berichtsmonat, immer die letzten 12 Monate.

### 2.3 Anteil arbeitsloser erwerbsfähiger Leistungsberechtigter (eLb) an erwerbsfähigen Leistungsberechtigten nach Personenmerkmalen

#### Anteil arbeitsloser eLb an allen eLb nach Personenmerkmalen

- Anteile in Prozent (Gleitende Jahresdurchschnitte von April 2012 bis März 2013) -

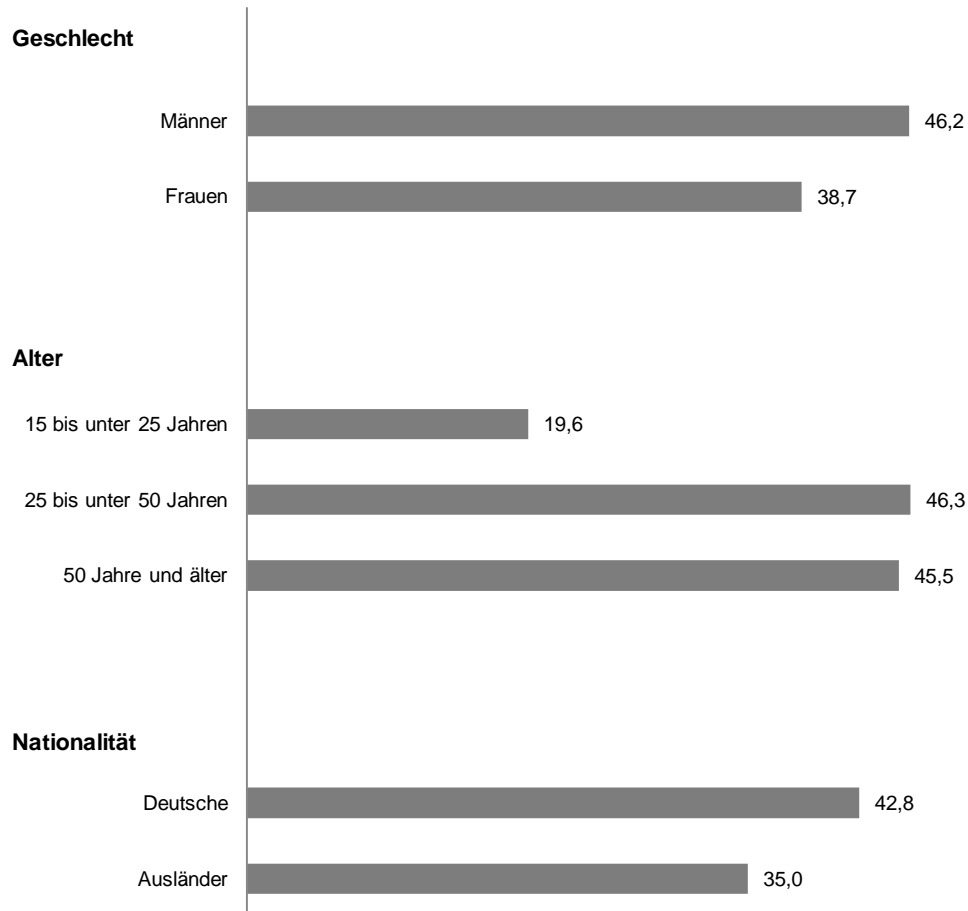

#### Anteil arbeitsloser eLb an allen eLb nach Geschlecht

- in Prozent -

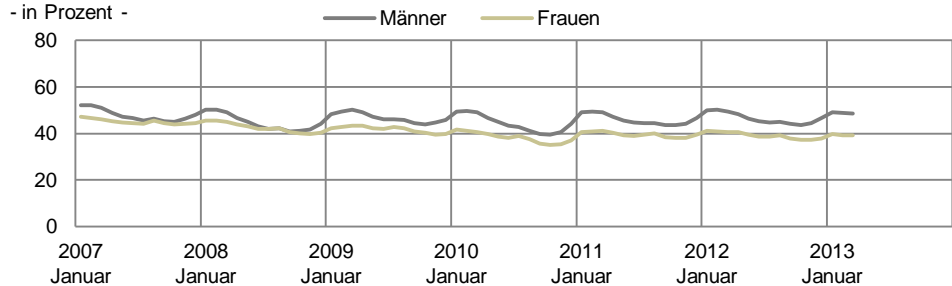

#### Anteil arbeitsloser eLb an allen eLb nach Alter

- in Prozent -

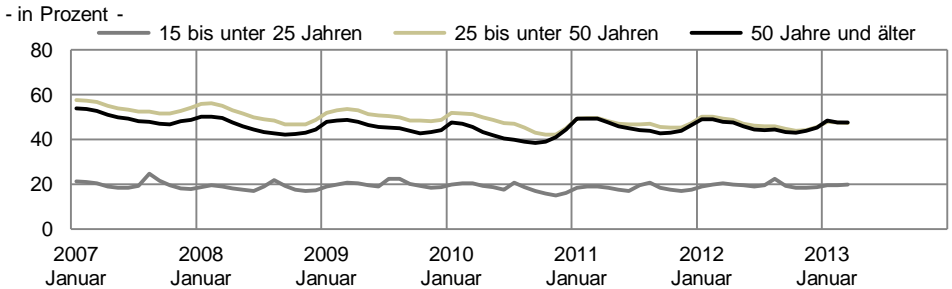

#### Anteil arbeitsloser eLb an allen eLb nach Nationalität

- in Prozent -

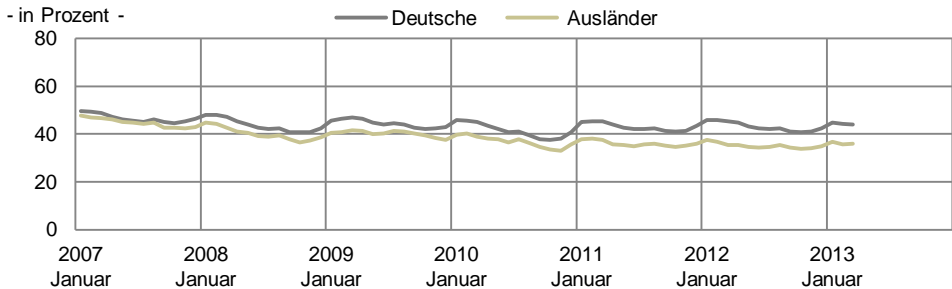

2.4 Erwerbstätige Arbeitslosengeld II-Bezieher nach Art der Erwerbstätigkeit und Arbeitszeit

Zeitreihen

Thüringen

Zeit	eLb		erwerbstätige AlgII-Bezieher		davon <sup>1)</sup>													selbständig erwerbstätige AlgII-Bezieher					
					davon <sup>2)</sup>								darunter										
					abhängig erwerbstätige AlgII-Bezieher				sozial- versicherungs- pflichtig Beschäftigte				Vollzeit			darunter				ausschließlich geringfügig Beschäftigte/ ohne Meldung		davon	
					Anzahl	Anteil in % an Sp. 1	Anzahl	Anteil in % an Sp. 1	Anzahl	Anteil in % an Sp. 1	Anzahl	Anteil in % an Sp. 1	Anzahl	Anteil in % an Sp. 1	Anzahl	Anteil in % an Sp. 1	Anzahl			Anteil in % an Sp. 1	Anzahl	Anzahl	absolut
1	2	3	4	5	6	7	8	9	10	11	12	13	14	15	16	17	18						
2011	154.421	52.445	34,0	47.098	30,5	23.090	15,0	.	.	.	.	.	24.008	15,5	17.581	6.427	5.717	3,7					
2012	143.609	49.296	34,3	44.248	30,8	22.847	15,9	.	.	.	.	.	21.401	14,9	15.896	5.505	5.424	3,8					
Januar 2012	145.262	50.182	34,5	45.018	31,0	21.995	15,1	.	.	.	.	.	23.023	15,8	16.432	6.591	5.535	3,8					
Februar	147.082	49.200	33,5	44.046	29,9	22.192	15,1	.	.	.	.	.	21.854	14,9	16.267	5.587	5.505	3,7					
März	147.598	49.389	33,5	44.262	30,0	22.582	15,3	.	.	.	.	.	21.680	14,7	16.237	5.443	5.495	3,7					
April	147.035	49.671	33,8	44.557	30,3	23.109	15,7	.	.	.	.	.	21.448	14,6	16.063	5.385	5.483	3,7					
Mai	146.268	49.900	34,1	44.820	30,6	23.536	16,1	.	.	.	.	.	21.284	14,6	16.129	5.155	5.442	3,7					
Juni	144.681	49.688	34,3	44.618	30,8	23.321	16,1	.	.	.	.	.	21.297	14,7	16.058	5.239	5.444	3,8					
Juli	143.887	49.768	34,6	44.747	31,1	23.265	16,2	.	.	.	.	.	21.482	14,9	15.940	5.542	5.419	3,8					
August	143.623	49.692	34,6	44.692	31,1	23.356	16,3	.	.	.	.	.	21.336	14,9	15.776	5.560	5.384	3,7					
September	140.621	48.853	34,7	43.903	31,2	23.223	16,5	.	.	.	.	.	20.680	14,7	15.471	5.209	5.327	3,8					
Oktober	139.743	49.327	35,3	44.328	31,7	23.426	16,8	.	.	.	.	.	20.902	15,0	15.382	5.520	5.375	3,8					
November	138.731	48.266	34,8	43.284	31,2	22.583	16,3	.	.	.	.	.	20.701	14,9	15.419	5.281	5.367	3,9					
Dezember	138.779	47.621	34,3	42.703	30,8	21.579	15,5	.	.	.	.	.	21.124	15,2	15.579	5.545	5.310	3,8					
Januar 2013	140.233	47.355	33,8	42.439	30,3	.	.	.	.	.	.	.	.	.	.	.	5.321	3,8					
Februar	141.359	46.598	33,0	41.679	29,5	.	.	.	.	.	.	.	.	.	.	.	5.307	3,8					
März	142.235	46.929	33,0	42.013	29,5	.	.	.	.	.	.	.	.	.	.	.	5.339	3,8					
April	.	.	.	.	.	.	.	.	.	.	.	.	.	.	.	.	.	.					
Mai	.	.	.	.	.	.	.	.	.	.	.	.	.	.	.	.	.	.					
Juni	.	.	.	.	.	.	.	.	.	.	.	.	.	.	.	.	.	.					
Juli	.	.	.	.	.	.	.	.	.	.	.	.	.	.	.	.	.	.					
August	.	.	.	.	.	.	.	.	.	.	.	.	.	.	.	.	.	.					
September	.	.	.	.	.	.	.	.	.	.	.	.	.	.	.	.	.	.					
Oktober	.	.	.	.	.	.	.	.	.	.	.	.	.	.	.	.	.	.					
November	.	.	.	.	.	.	.	.	.	.	.	.	.	.	.	.	.	.					
Dezember	.	.	.	.	.	.	.	.	.	.	.	.	.	.	.	.	.	.					
Ver. VJ Dezember abs. / %-Pkt.	-5.559	-3.349	-1,0	-3.111	-1,0	-745	0,1	.	.	.	.	.	-2.366	-1,1	-1.296	-1.070	-222	0,0					
in %	-3,9	-6,6	x	-6,8	x	-3,3	x	.	.	.	.	.	-10,1	x	-7,7	-16,2	-4,0	x					
Ver. VJ März abs. / %-Pkt.	-5.363	-2.460	-0,5	-2.249	-0,5	.	.	.	.	.	.	.	.	.	.	.	-156	0,0					
in %	-3,6	-5,0	x	-5,1	x	.	.	.	.	.	.	.	.	.	.	.	-2,8	x					

Die Werte zu den erwerbstätigen Arbeitslosengeld II-Beziehern in Spalten 2, 4 und 17 sind ab Juni 2009 inklusive Daten der zugelassenen kommunalen Träger; die Werte in den Spalten 6 bis 16 zur Beschäftigungsform der erwerbstätigen Arbeitslosengeld II-Bezieher werden auf Basis einer integrierten Auswertung der Grundsicherungs- und Beschäftigungsstatistik ermittelt und enthalten ab Juni 2009 die Daten der zugelassenen kommunalen Träger.

<sup>1)</sup> Mehrfachnennungen möglich.

<sup>2)</sup> Aufgrund einer Umstellung im Meldeverfahren zur Sozialversicherung kommt es bei bestimmten Merkmalen ab Juli 2011 zu Einschränkungen in der Berichterstattung. Deshalb ist ab Juli 2011 die Berichterstattung zu sozialversicherungspflichtig vollzeit- und teilzeitbeschäftigten Arbeitslosengeld II-Beziehern nicht mehr möglich.

## 2.4 Erwerbstätige Arbeitslosengeld II-Bezieher nach Art der Erwerbstätigkeit und Arbeitszeit

März 2013

### Erwerbstätige Arbeitslosengeld II-Bezieher nach Art der Erwerbstätigkeit

- Anteil **abhängiger** (li. Achse) und **selbständiger** (re. Achse)  
Erwerbstätigkeit an allen eLb in Prozent -

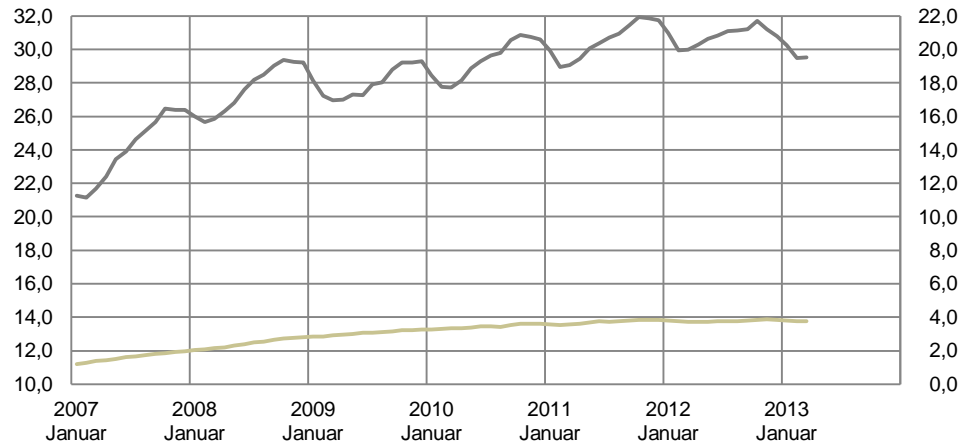

### Analyse

Im März 2013 verfügten 46.929 oder 33,0% der eLb über Einkommen aus Erwerbstätigkeit, davon 42.013 oder 29,5% als abhängige und 5.339 oder 3,8% als selbständige Erwerbstätige. Angaben zur Art des Beschäftigungsverhältnisses liegen aktuell bis Dezember 2012 vor. Danach arbeiteten 21.579 oder 15,5% der eLb in einer sozialversicherungspflichtigen Beschäftigung und 21.124 oder 15,2% in einem ausschließlich geringfügigen Beschäftigungsverhältnis.

Im Vorjahresvergleich standen im Dezember einem Rückgang bei den sozialversicherungspflichtigen Beschäftigten ein Rückgang bei der ausschließlich geringfügigen Beschäftigung und ein Rückgang bei Selbständigkeit gegenüber.

### Abhängig erwerbstätige Arbeitslosengeld II-Bezieher nach Beschäftigungsform

- Anteil **ausschl. geringfügig Beschäftigte**, **sozialversicherungspflichtig Beschäftigte** an allen eLb in Prozent -

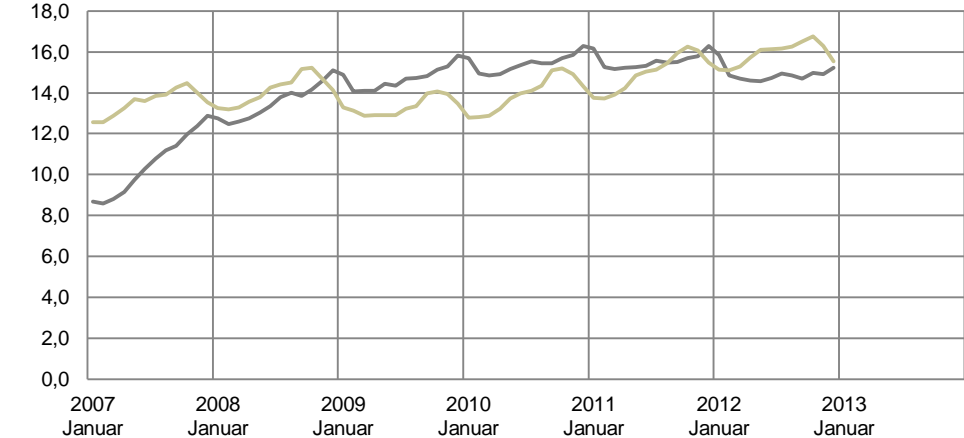

### Methodische Hinweise

Erwerbstätige Arbeitslosengeld II-Bezieher sind erwerbsfähige Leistungsberechtigte, die Leistungen aus der Grundsicherung für Arbeitsuchende und gleichzeitig Brutto-Einkommen aus abhängiger oder selbständiger Erwerbstätigkeit beziehen. Für die abhängig erwerbstätigen Arbeitslosengeld II-Bezieher können über eine integrierte Auswertung mit der Beschäftigungsstatistik Informationen u.a. über die Art des Beschäftigungsverhältnisses (sozialversicherungspflichtig oder geringfügig) und über die Arbeitszeit gewonnen werden. Daten aus der integrierten Auswertung stehen nach einer Wartezeit von sechs Monaten zur Verfügung, am aktuellen Rand gibt es deshalb eine Lücke von drei Monaten. Bei der Beschäftigungsstatistik kommt es aufgrund einer Umstellung im Meldeverfahren zur Sozialversicherung bei bestimmten Merkmalen ab Juli 2011 zu Einschränkungen in der Berichterstattung. Deshalb ist ab Juli 2011 die Berichterstattung zu sozialversicherungspflichtig vollzeit- und teilzeitbeschäftigten Arbeitslosengeld II-Beziehern nicht mehr möglich.

## 2.5 Erwerbstätige Arbeitslosengeld II-Bezieher nach Art der Erwerbstätigkeit: Strukturmerkmale

Dezember 2012

Thüringen

Zeit	eLb	erwerbstätige AlgII-Bezieher		davon <sup>1)</sup>											
				abhängig erwerbstätige AlgII-Bezieher		davon								selbständig erwerbstätige AlgII-Bezieher	
						sozial- versicherungs- pflichtig Beschäftigte		ausschließlich geringfügig Beschäftigte/ ohne Meldung		davon					
										ausschließlich geringfügig Beschäftigte	ohne Beschäftigungs- meldung	absolut	Anteil in % an Sp. 1		
Anzahl	Anzahl	Anteil in % an Sp. 1	Anzahl	Anteil in % an Sp. 1	Anzahl	Anteil in % an Sp. 1	Anzahl	Anteil in % an Sp. 1	Anzahl	Anzahl	absolut	Anteil in % an Sp. 1			
1	2	3	4	5	6	7	8	9	10	11	12	13			
<b>Insgesamt</b>	138.779	47.621	34,3	42.703	30,8	21.579	15,5	21.124	15,2	15.579	5.545	5.310	3,8		
darunter:															
<b>Typ der BG <sup>2)</sup></b>															
Single-BG	60.446	18.694	30,9	16.486	27,3	6.860	11,3	9.626	15,9	7.030	2.596	2.382	3,9		
Alleinerziehende BG	23.992	7.666	32,0	7.134	29,7	4.073	17,0	3.061	12,8	2.286	775	588	2,5		
mit einem Kind	14.885	5.344	35,9	4.967	33,4	2.958	19,9	2.009	13,5	1.484	525	410	2,8		
mit zwei Kindern	6.480	1.892	29,2	1.756	27,1	945	14,6	811	12,5	632	179	154	2,4		
Paare ohne Kinder	25.430	9.978	39,2	8.966	35,3	4.342	17,1	4.624	18,2	3.644	980	1.081	4,3		
Paare mit Kindern	24.938	9.914	39,8	8.806	35,3	5.537	22,2	3.269	13,1	2.200	1.069	1.195	4,8		
mit einem Kind	11.507	4.819	41,9	4.305	37,4	2.748	23,9	1.557	13,5	1.065	492	559	4,9		
mit zwei Kindern	8.258	3.476	42,1	3.081	37,3	1.976	23,9	1.105	13,4	771	334	420	5,1		
<b>Geschlecht</b>															
Männer	67.218	21.416	31,9	18.345	27,3	9.197	13,7	9.148	13,6	6.125	3.023	3.276	4,9		
Frauen	71.561	26.205	36,6	24.358	34,0	12.382	17,3	11.976	16,7	9.454	2.522	2.034	2,8		
<b>Alter</b>															
unter 25 Jahren	18.617	3.206	17,2	3.142	16,9	1.940	10,4	1.202	6,5	668	534	72	0,4		
25 bis unter 50 Jahren	74.703	28.866	38,6	25.634	34,3	14.115	18,9	11.519	15,4	8.241	3.278	3.504	4,7		
50 Jahre und älter <sup>3)</sup>	45.459	15.549	34,2	13.927	30,6	5.524	12,2	8.403	18,5	6.670	1.733	1.734	3,8		
<b>Nationalität</b>															
Deutsche	132.065	44.872	34,0	40.511	30,7	20.463	15,5	20.048	15,2	14.807	5.241	4.722	3,6		
Ausländer	6.600	2.697	40,9	2.153	32,6	1.092	16,5	1.061	16,1	761	300	575	8,7		

Die Werte zu den erwerbstätigen Arbeitslosengeld II-Beziehern in Spalten 2, 4 und 12 sind ab Juni 2009 inklusive Daten der zugelassenen kommunalen Träger (zKT);

die Werte in den Spalten 6 bis 11 zur Beschäftigungsform der erwerbstätigen Arbeitslosengeld II-Bezieher werden auf Basis einer integrierten Auswertung der Grundsicherungs- und Beschäftigungsstatistik ermittelt und enthalten ab Juni 2009 die Daten der zKT.

<sup>1)</sup> Mehrfachnennungen möglich.

<sup>2)</sup> Das Kindermerkmal bezieht sich auf minderjährige Kinder.

<sup>3)</sup> Anpassung der Regelaltersgrenze. Siehe Methodische Hinweise.

## 2.5 Erwerbstätige Arbeitslosengeld II-Bezieher nach Art der Erwerbstätigkeit: Strukturmerkmale

Dezember 2012

Erwerbstätige Arbeitslosengeld II-Bezieher nach Art der Erwerbstätigkeit

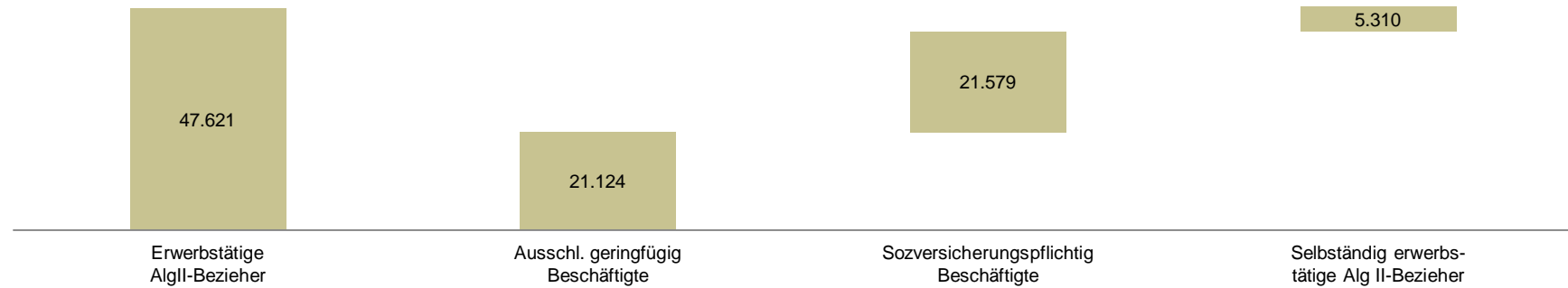

### Typ der BG

Typ der BG	Erwerbstätige AlgII-Bezieher	Ausschl. geringfügig Beschäftigte	Sozversicherungspflichtig Beschäftigte	Selbständig erwerbstätige Alg II-Bezieher
Single-BG	39%	46%	32%	45%
Alleinerziehende BG	16%	14%	19%	11%
Paare ohne Kinder	21%	22%	20%	20%
Paare mit Kindern	21%	15%	26%	23%

### Geschlecht

Geschlecht	Erwerbstätige AlgII-Bezieher	Ausschl. geringfügig Beschäftigte	Sozversicherungspflichtig Beschäftigte	Selbständig erwerbstätige Alg II-Bezieher
Männer	45%	43%	43%	62%
Frauen	55%	57%	57%	38%

### Alter

Alter	Erwerbstätige AlgII-Bezieher	Ausschl. geringfügig Beschäftigte	Sozversicherungspflichtig Beschäftigte	Selbständig erwerbstätige Alg II-Bezieher
unter 25 Jahren	7%	6%	9%	1%
25 bis unter 50 Jahren	61%	55%	65%	66%
50 bis unter 65 Jahren	33%	40%	26%	33%

### Nationalität

Nationalität	Erwerbstätige AlgII-Bezieher	Ausschl. geringfügig Beschäftigte	Sozversicherungspflichtig Beschäftigte	Selbständig erwerbstätige Alg II-Bezieher
Deutsche	94%	95%	95%	89%
Ausländer	6%	5%	5%	11%

Beschäftigungsform der abhängig erwerbstätigen AlgII-Bezieher - also geringfügig oder sozialversicherungspflichtig - auf Basis einer integrierten Auswertung der Grundsicherungs- und Beschäftigungsstatistik.

## 2.6 Aufstocker: Gleichzeitiger Bezug von Arbeitslosengeld und Arbeitslosengeld II

Zeitreihen

Thüringen

Zeit	Aufstocker von Arbeitslosengeld													
	Aufstocker insgesamt							darunter: arbeitslose Aufstocker						
	Anzahl	Veränderung gegenüber				Anteil an allen eLb	Nachrichtlich: Anteil an ALG I-Empfängern	Anzahl	Veränderung gegenüber				Anteil an allen arbeitslosen eLb	Nachrichtlich: Anteil an arbeitslosen ALG I-Empfängern
		Vormonat		Vorjahresmonat					Vormonat		Vorjahresmonat			
		absolut	in %	absolut	in %				absolut	in %	absolut	in %		
1	2	3	4	5	6	7	8	9	10	11	12	13	14	
2011	2.926	.	.	-1.250	-29,9	1,9	10,0	2.344	.	.	-867	-27,0	3,6	9,0
2012	3.112	.	.	186	6,4	2,2	10,3	2.545	.	.	201	8,6	4,1	9,4
Januar 2012	3.025	427	16,4	-441	-12,7	2,1	8,2	2.569	453	21,4	-214	-7,7	3,9	7,6
Februar	3.456	432	14,3	-342	-9,0	2,4	8,9	2.936	367	14,3	-119	-3,9	4,4	8,3
März	3.481	25	0,7	-161	-4,4	2,4	10,0	2.914	-22	-0,7	-3	-0,1	4,4	9,4
April	3.255	-226	-6,5	42	1,3	2,2	10,8	2.698	-216	-7,4	195	7,8	4,1	10,0
Mai	3.036	-219	-6,7	146	5,1	2,1	11,0	2.483	-215	-8,0	242	10,8	4,0	10,1
Juni	2.853	-183	-6,0	199	7,5	2,0	10,8	2.294	-189	-7,6	200	9,6	3,8	9,8
Juli	2.903	50	1,8	168	6,1	2,0	10,5	2.327	33	1,4	123	5,6	3,9	9,5
August	2.999	96	3,3	355	13,4	2,1	10,7	2.445	118	5,1	283	13,1	4,0	9,7
September	2.937	-62	-2,1	393	15,4	2,1	10,9	2.367	-78	-3,2	312	15,2	4,1	9,9
Oktober	2.948	11	0,4	497	20,3	2,1	11,2	2.350	-17	-0,7	367	18,5	4,2	10,2
November	3.108	160	5,4	635	25,7	2,2	11,3	2.482	132	5,6	462	22,9	4,4	10,3
Dezember	3.338	230	7,4	740	28,5	2,4	10,8	2.679	197	7,9	563	26,6	4,6	9,7
Januar 2013	3.870	532	15,9	845	27,9	2,8	9,5	3.189	510	19,0	620	24,1	5,1	8,6
Februar	4.184	314	8,1	728	21,0	3,0	10,0	3.411	222	7,0	475	16,2	5,5	9,0
März	4.154	-30	-0,7	673	19,3	2,9	10,6	3.397	-14	-0,4	483	16,6	5,5	9,7
April														
Mai														
Juni														
Juli														
August														
September														
Oktober														
November														
Dezember														
2012 gleitend	2.847	.	.			1,9	9,9	2.316	.	.			3,6	9,1
2013 gleitend	3.299	.	.	452	15,9	2,3	10,4	2.677	.	.	360	15,6	4,4	9,5



## 2.6 Aufstocker: Gleichzeitiger Bezug von Arbeitslosengeld und Arbeitslosengeld II

März 2013

### Erwerbsfähige Leistungsberechtigte mit Arbeitslosengeldbezug

- Anteil an allen erwerbsfähigen Leistungsberechtigten in Prozent -

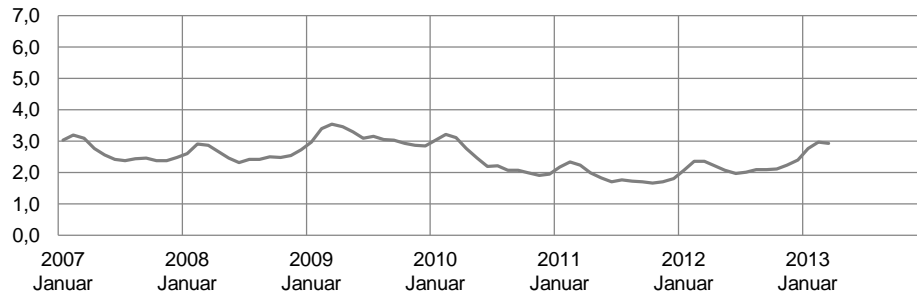

### Arbeitslose erwerbsfähige Leistungsberechtigte mit Arbeitslosengeldbezug

- Anteil an allen arbeitslosen erwerbsfähigen Leistungsberechtigten in Prozent -

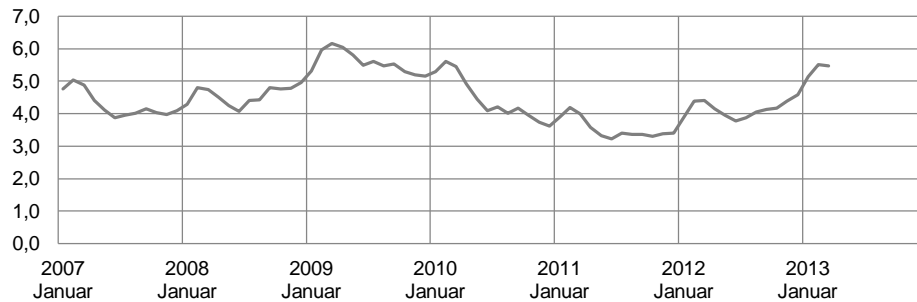

### Analyse

Im März erhielten 4.154 oder 2,9% der erwerbsfähigen Leistungsberechtigten (eLb) gleichzeitig Leistungen aus der Grundsicherung und Arbeitslosengeld nach dem SGB III. Die Zahl der Aufstocker hat im Vorjahresvergleich um 19,3% zugenommen. Gleichzeitig ist die Zahl der eLb um 3,6% gefallen, wodurch sich der Anteil der Aufstocker um 0,6 Prozentpunkte erhöht.

### Erwerbsfähige Leistungsberechtigte mit Arbeitslosengeldbezug

- Anteil an allen Arbeitslosengeld I-Empfängern in Prozent -

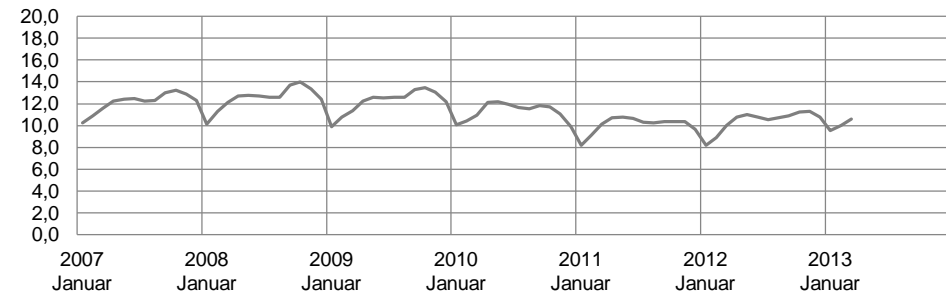

### Arbeitslose erwerbsfähige Leistungsberechtigte mit Arbeitslosengeldbezug

- Anteil an allen arbeitslosen Arbeitslosengeld I-Empfängern in Prozent -

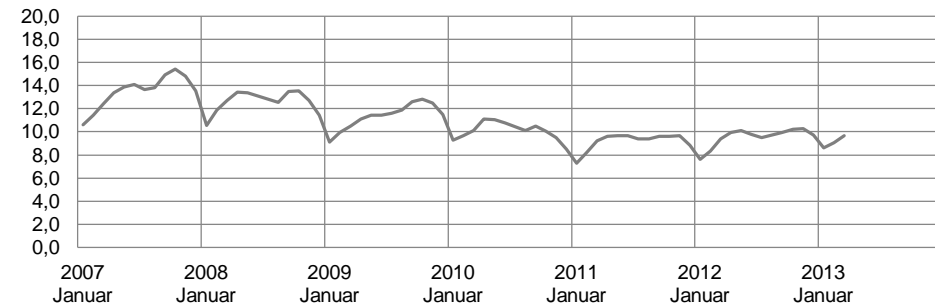

### Methodische Hinweise

1. Daten zu Aufstockern von Arbeitslosengeld werden über eine Verknüpfung der integrierten Statistik zur Grundsicherung für Arbeitssuchende mit der Statistik der Arbeitslosengeldempfänger gewonnen.
2. Aufstocker beziehen gleichzeitig Arbeitslosengeld nach dem SGB III und Leistungen aus der Grundsicherung für Arbeitsuchende. Als Aufstocker werden nur solche Personen ausgewiesen, deren Arbeitslosengeldbezug frühestens im Kalendermonat nach dem Zugang in die Grundsicherung endet. Hilfebedürftige Personen mit kurzzeitiger Überlappung aufgrund unterschiedlicher Bewilligungspraxen werden nicht als Aufstocker gewertet.

## 2.7 Erwerbsfähige Leistungsberechtigte (eLb) nach Personenmerkmalen

März 2013

Thüringen

Merkmal	Bestand an erwerbsfähigen Leistungsberechtigten						Veränderung jeweils gegenüber Vorjahresmonat				
	März 2013	Anteil in %	Veränderung gegenüber				Februar	Januar	Dezember	November	Oktober
			Vormonat		Vorjahresmonat						
			absolut	in %	absolut	in %	in %				
1	2	3	4	5	6	7	8	9	10	11	
<b>Alle eLb</b>	142.235	100,0	876	0,6	-5.363	-3,6	-3,9	-3,5	-3,9	-4,6	-5,1
darunter:											
<b>Geschlecht</b>											
Frauen	72.909	51,3	429	0,6	-2.584	-3,4	-3,7	-3,3	-3,5	-4,2	-4,5
Männer	69.326	48,7	447	0,6	-2.779	-3,9	-4,0	-3,6	-4,2	-5,0	-5,6
<b>Alter</b>											
unter 20 Jahren	8.870	6,2	142	1,6	-219	-2,4	-3,9	-4,7	-4,2	-4,6	-5,1
unter 25 Jahren	19.394	13,6	290	1,5	-1.447	-6,9	-8,4	-8,3	-8,0	-8,9	-10,0
25 bis unter 50 Jahren	76.543	53,8	385	0,5	-3.662	-4,6	-5,2	-4,6	-4,9	-5,7	-6,0
50 Jahre und älter <sup>1)</sup>	46.298	32,6	201	0,4	-254	-0,5	0,4	0,8	-0,3	-0,9	-1,2
55 Jahre und älter <sup>1)</sup>	28.516	20,0	132	0,5	389	1,4	2,4	2,7	1,1	0,3	-0,1
58 Jahre und älter <sup>1)</sup>	18.308	12,9	98	0,5	999	5,8	7,3	7,2	5,5	4,5	3,9
<b>Nationalität</b>											
Deutsche	135.323	95,1	1.750	1,3	-5.698	-4,0	-4,8	-3,7	-4,2	-5,0	-5,3
Ausländer	6.804	4,8	75	1,1	352	5,5	2,2	0,9	3,3	2,7	1,3
dar. EU ohne Beitrittsstaaten 2004/2007	365	0,3	-1	-0,3	70	23,7	24,1	23,0	23,7	20,1	20,6
EU mit Beitrittsstaaten 2004	899	0,6	4	0,4	140	18,4	18,2	16,0	15,8	12,6	11,7
Europa ohne EU-Gebiet vor 2007	2.620	1,8	27	1,0	-62	-2,3	-5,9	-5,7	-2,7	-2,7	-4,5

<sup>1)</sup> Anpassung der Regelaltersgrenze. Siehe Methodische Hinweise.

**2.7 Erwerbsfähige Leistungsberechtigte (eLb) nach Personenmerkmalen**

März 2013

**Entwicklung der eLb nach Personenmerkmalen**

- Veränderung gegenüber Vorjahr in Prozent -

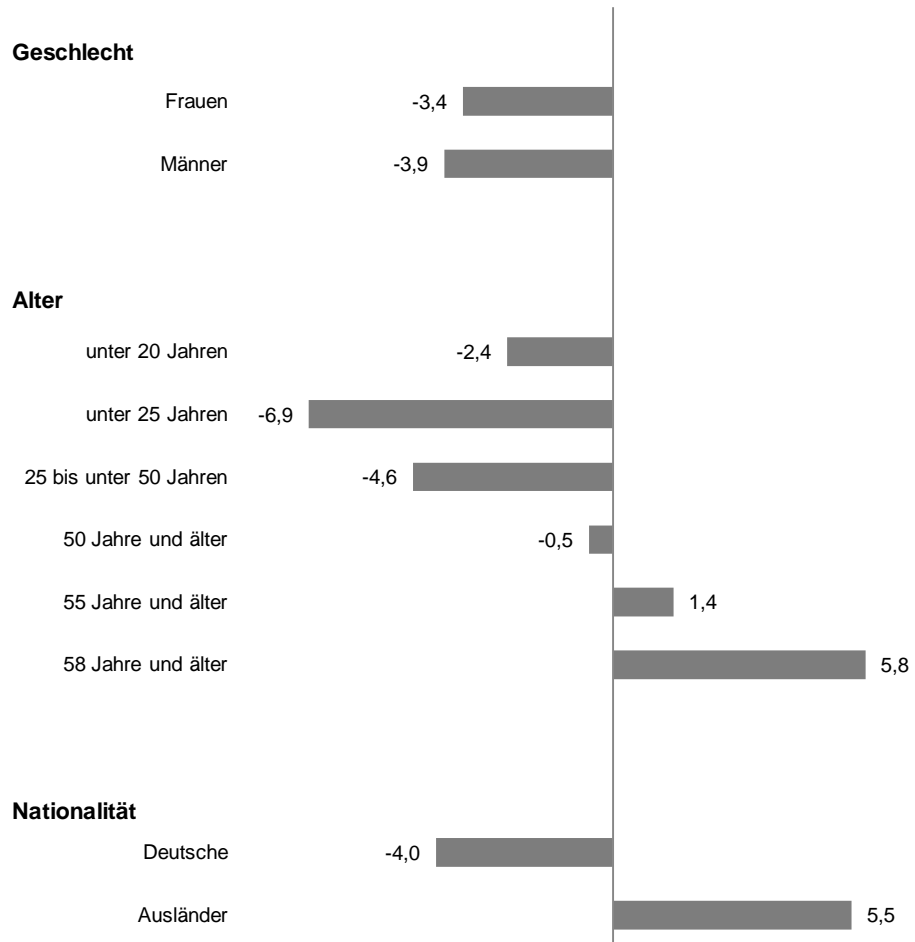

**eLb nach Personenmerkmalen**

- Anteil an allen eLb in Prozent -

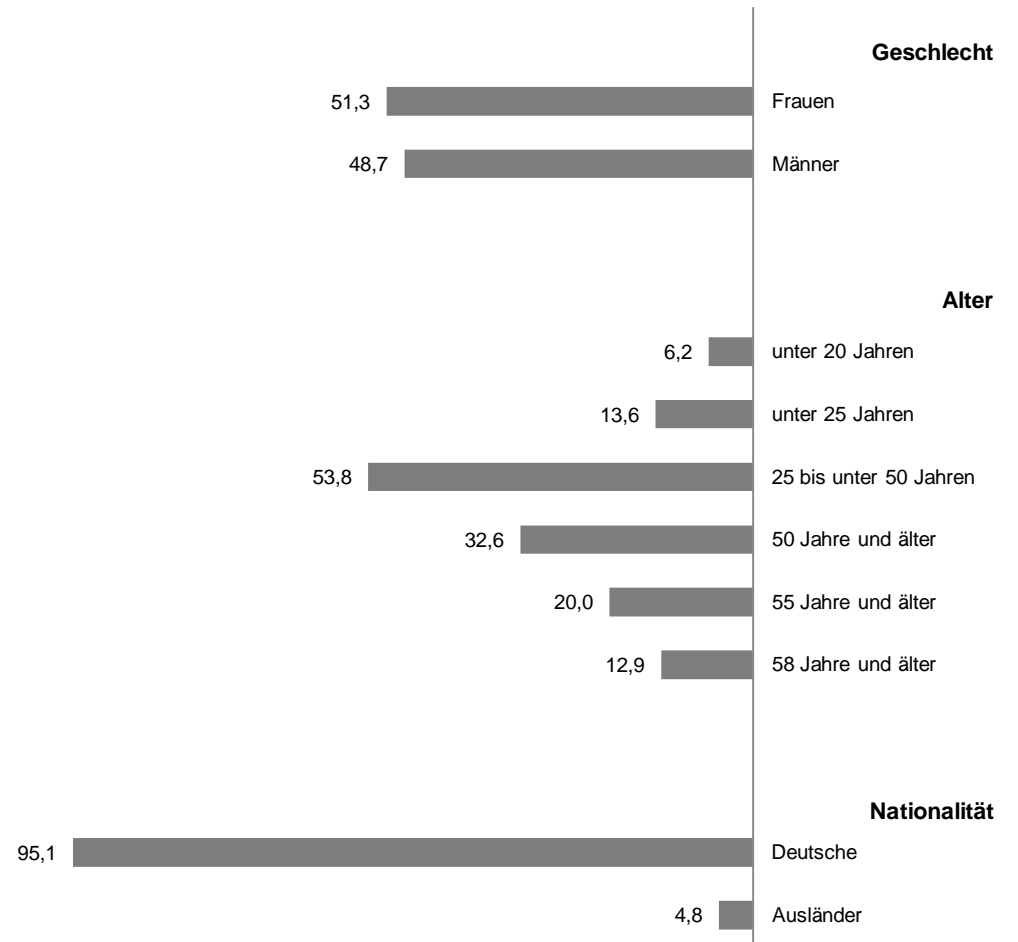

## 2.8 Erwerbsfähige Leistungsberechtigte (eLb) nach Ländern

März 2013

Land	Bestand an erwerbsfähigen Leistungsberechtigten					eLb-Quote <sup>1)</sup>	
	März 2013	Veränderung gegenüber				März 2013	Veränderung gegenüber Vorjahr
		Vormonat		Vorjahr			
		absolut	in %	absolut	in %		
1	2	3	4	5	6	7	
<b>Deutschland</b>	4.481.607	25.613	0,6	-44.591	-1,0	8,3	0,0
Schleswig-Holstein	159.736	667	0,4	-1.315	-0,8	8,7	0,0
Hamburg	131.998	274	0,2	-625	-0,5	10,7	-0,1
Niedersachsen	420.178	1.999	0,5	-6.604	-1,5	8,2	-0,1
Bremen	66.931	355	0,5	87	0,1	15,4	0,1
Nordrhein-Westfalen	1.145.610	7.077	0,6	9.422	0,8	9,8	0,1
Hessen	285.446	1.471	0,5	2.071	0,7	7,1	0,2
Rheinland-Pfalz	157.077	1.064	0,7	-1.512	-1,0	5,9	-0,1
Baden-Württemberg	307.777	2.372	0,8	-696	-0,2	4,3	0,0
Bayern	304.384	2.594	0,9	-3.276	-1,1	3,6	0,0
Saarland	55.655	421	0,8	1.129	2,1	8,4	0,2
<b>Westdeutschland</b>	3.034.792	18.294	0,6	-1.319	0,0	7,0	0,0
Berlin	421.025	1.363	0,3	-7.831	-1,8	18,0	0,2
Brandenburg	196.911	1.069	0,5	-4.892	-2,4	12,1	-0,2
Mecklenburg-Vorpommern	151.121	1.590	1,1	-4.523	-2,9	14,2	-0,2
Sachsen	313.827	1.371	0,4	-13.936	-4,3	12,1	-0,3
Sachsen-Anhalt	221.696	1.050	0,5	-6.727	-2,9	15,1	-0,1
Thüringen	142.235	876	0,6	-5.363	-3,6	10,0	-0,1
<b>Ostdeutschland</b>	1.446.815	7.319	0,5	-43.272	-2,9	13,8	-0,1

<sup>1)</sup> Bestand an erwerbsfähigen Leistungsberechtigten bezogen auf die Bevölkerung von 15 bis unter 65 Jahren am 31.12. nach Fortschreibung (StBA).  
Der Jahreswert der Bevölkerung für das Jahr t wird dem halben Jahr nach dem Jahresendwert als Nenner zugeordnet. Ab Juli 2012 sind die Quoten vorläufig, dabei werden die Ergebnisse der Bevölkerungsvorausberechnung des Statistischen Bundesamtes genutzt. Bei Vorliegen endgültiger Bevölkerungszahlen werden die vorläufigen Quoten revidiert.

## 2.8 Erwerbsfähige Leistungsberechtigte (eLb) nach Ländern

März 2013

**Veränderung des Bestandes an eLb**  
- gegenüber Vorjahr in Prozent -

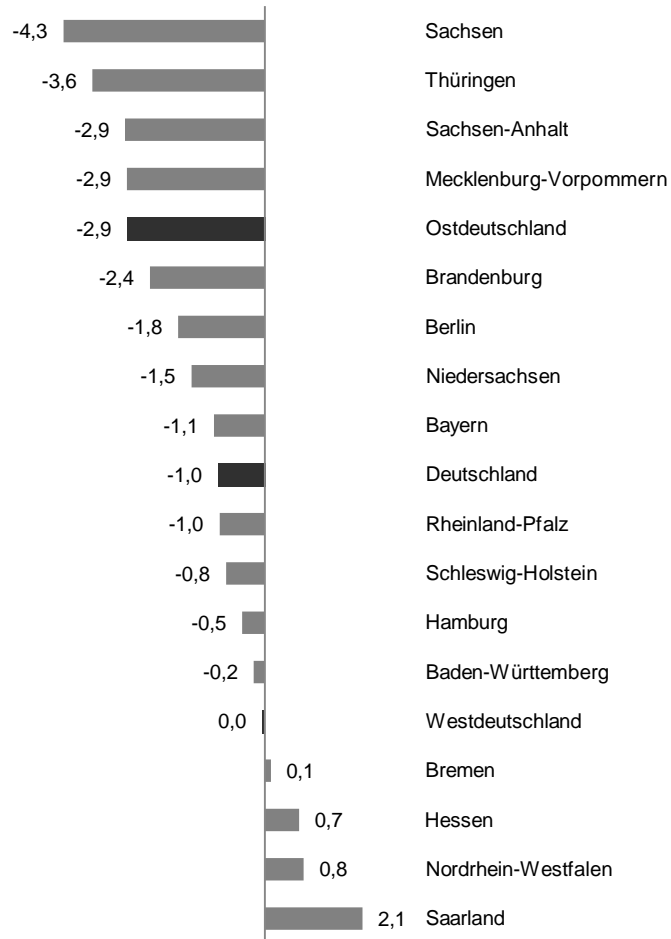

**Veränderung der eLb-Quote**  
- gegenüber Vorjahr in Prozentpunkten -

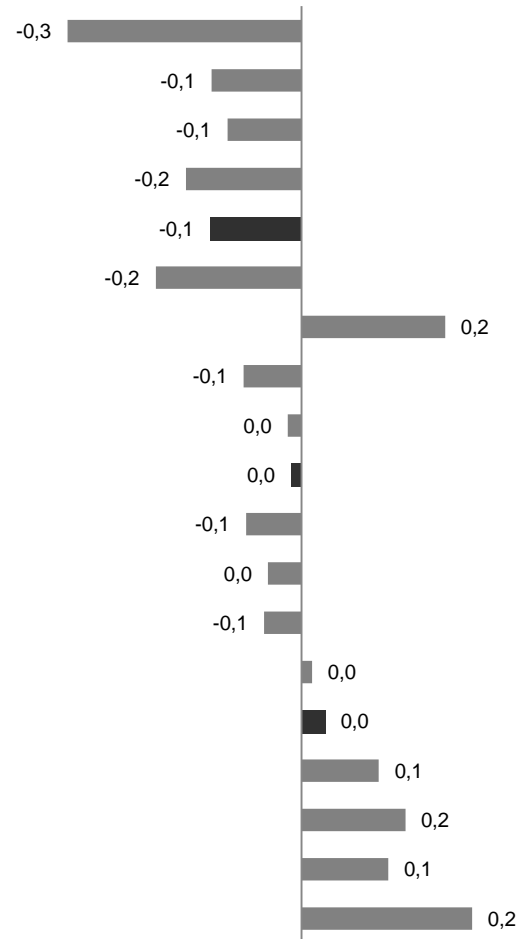

**eLb-Quote**  
- auf Basis der Bevölkerung von 15 bis unter 65 Jahren -

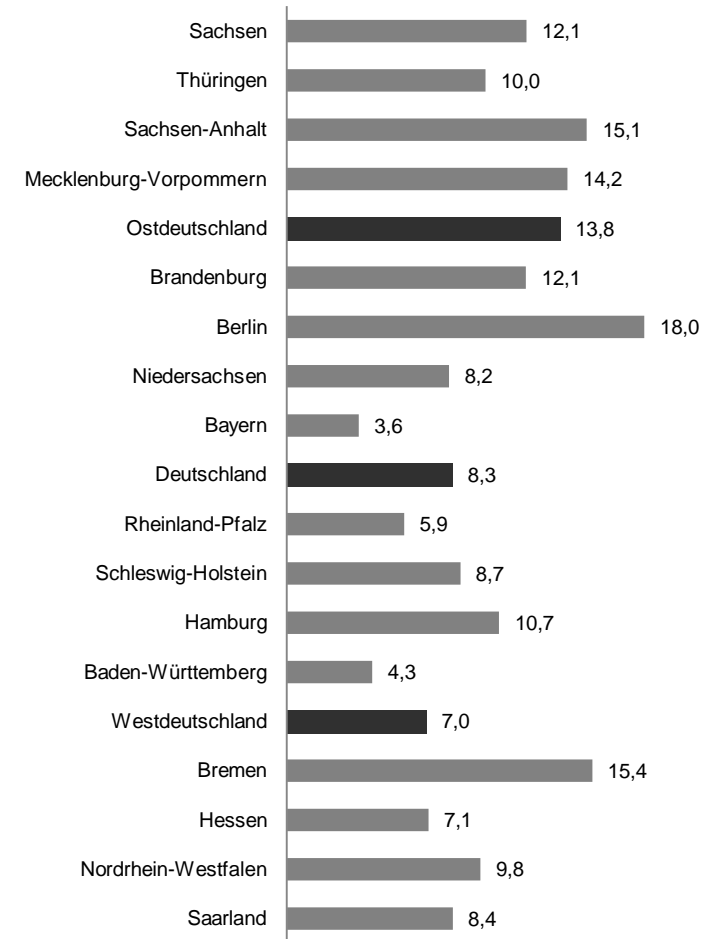

## 2.9 Zugang und Abgang von erwerbsfähigen Leistungsberechtigten (eLb)

Zeitreihen

Thüringen

Zeit	Zugang von eLb			Zugangsrate <sup>1)</sup>	Abgang von eLb			Abgangsrate <sup>1)</sup>	Bestand an eLb
	Anzahl	Veränderung gegenüber Vorjahresmonat			Anzahl	Veränderung gegenüber Vorjahresmonat			Anzahl
		absolut	in %			absolut	in %		
	1	2	3	4	5	6	7	8	9
2011	65.233	-8.477	-11,5	3,5	81.989	-9.814	-10,7	4,4	154.421
2012	61.052	-4.181	-6,4	3,5	67.668	-14.321	-17,5	3,9	143.609
Januar 2012	6.490	-706	-9,8	4,5	5.535	-1.788	-24,4	3,8	145.262
Februar	6.282	-1.034	-14,1	4,3	4.635	-800	-14,7	3,2	147.082
März	4.913	-896	-15,4	3,3	4.512	-959	-17,5	3,1	147.598
April	4.658	-462	-9,0	3,2	5.310	-1.572	-22,8	3,6	147.035
Mai	4.508	-184	-3,9	3,1	5.414	-1.230	-18,5	3,7	146.268
Juni	3.909	-198	-4,8	2,7	5.577	-1.476	-20,9	3,8	144.681
Juli	4.935	-296	-5,7	3,4	5.794	-859	-12,9	4,0	143.887
August	5.819	147	2,6	4,0	6.150	-1.871	-23,3	4,3	143.623
September	4.815	-381	-7,3	3,4	7.903	-629	-7,4	5,5	140.621
Oktober	5.277	88	1,7	3,8	6.270	-1.054	-14,4	4,5	139.743
November	4.464	-269	-5,7	3,2	5.536	-953	-14,7	4,0	138.731
Dezember	4.981	9	0,2	3,6	5.032	-1.130	-18,3	3,6	138.779
Januar 2013	5.757	-733	-11,3	4,1	4.493	-1.042	-18,8	3,2	140.233
Februar	5.385	-897	-14,3	3,8	4.536	-99	-2,1	3,2	141.359
März	4.753	-160	-3,3	3,4	4.034	-478	-10,6	2,9	142.235
April									
Mai									
Juni									
Juli									
August									
September									
Oktober									
November									
Dezember									
2012 gleitend <sup>2)</sup>	62.598			3,4	78.442			4,2	150.752
2013 gleitend <sup>2)</sup>	59.261	-3.337	-5,3	3,4	66.049	-12.393	-15,8	3,8	142.266

<sup>1)</sup> Zugangs- bzw. Abgangsrate = Zugang bzw. Abgang des laufenden Monats bezogen auf den Bestand des Vormonats.

<sup>2)</sup> Gleitende Jahresdurchschnitte und -summen umfassen, ausgehend vom aktuellen Berichtsmonat, immer die letzten 12 Monate.

## 2.9 Zugang und Abgang von erwerbsfähigen Leistungsberechtigten

März 2013

### Zu- und Abgangsraten von erwerbsfähigen Leistungsberechtigten

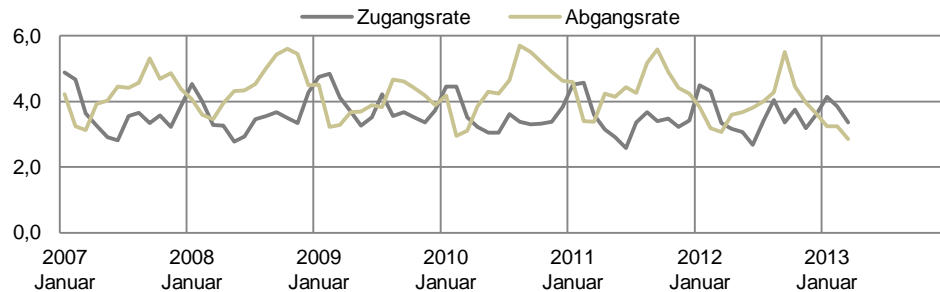

### Zugang von erwerbsfähigen Leistungsberechtigten

- Veränderung gegenüber Vorjahr in Prozent -

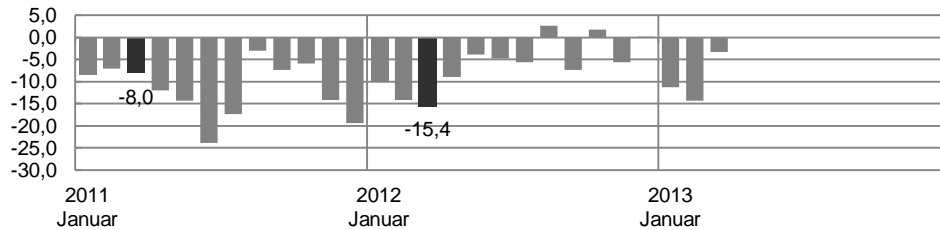

### Abgang von erwerbsfähigen Leistungsberechtigten

- Veränderung gegen Vorjahr in Prozent -

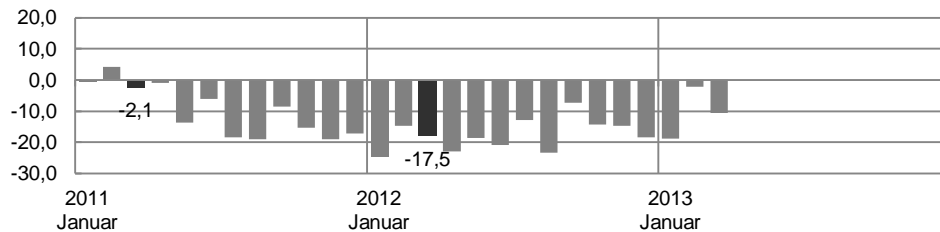

### Analyse

Beim Zugang von erwerbsfähigen Leistungsberechtigten ist im März 2013 im Vergleich zum Vorjahresmonat eine Abnahme von 3,3% zu verzeichnen. Für den Abgang errechnet sich eine Abnahme von 10,6%.

Im gleitenden Jahreszeitraum von April 2012 bis März 2013 kamen monatsdurchschnittlich 3,4% der erwerbsfähigen Leistungsberechtigten zum jeweiligen Vormonatsbestand neu hinzu, während es gleichzeitig monatsdurchschnittlich 3,8% der Personen gelang, ihre Hilfebedürftigkeit - wenigstens zeitweise - zu beenden. Von den erwerbsfähigen Leistungsberechtigten, die im gleichen Zeitraum die Grundsicherung verließen, bekamen 27,8% innerhalb von 3 Monaten erneut Leistungen aus der Grundsicherung (vgl. 2.10). Von den zugewandten Personen bezogen 12,3% unmittelbar zuvor Arbeitslosengeld nach dem SGB III (<3 Monate), 7,4% gingen als Aufstocker (von Arbeitslosengeld) zu (vgl. 2.10).

### Methodische Hinweise

1. Angaben zu Bewegungen liegen aus dem Fachverfahren A2LL und über XSozial-BA-SGB II vor.
2. Als Bewegungen werden Zu- und Abgänge über Statusänderungen definiert. Berücksichtigt werden alle Statusänderungen im Zeitraum zwischen zwei aufeinander folgenden Stichtagen. Statusänderungen aufgrund kurzzeitiger Unterbrechungen, die nicht länger als 7 Tage andauern, werden nicht als Bewegung gezählt.
3. Abgangs- und Zugangsrate = Abgang bzw. Zugang des laufenden Monats bezogen auf den Bestand des Vormonats. Die Zugangsrate kann interpretiert werden als Brutto-Zuwachsrates, die Abgangsrate entsprechend als Brutto-Schrumpfrates und als Wahrscheinlichkeit, die Hilfebedürftigkeit im kommenden Monat zu beenden.

## 2.10 Zugang und Abgang von erwerbsfähigen Leistungsberechtigten nach vorherigem bzw. mit erneutem Leistungsbezug

Zeitreihen

Thüringen

Zeit	Erwerbsfähige Leistungsberechtigte							
	Zugang						Abgang	
	Anzahl	dar. mit vorherigem SGB-II-Leistungsbezug		dar. mit vorherigem SGB-III-Leistungsbezug			Anzahl	dar. erneuter SGB-II-Leistungsbezug innerhalb von 3 Monaten
		Vorbezug ≤ 3 Monate	Vorbezug > 3 Monate und ≤ 12 Monate	Vorbezug < 3 Monate	Vorbezug > 3 Monate	Aufstocker von ALG I		
		Anteil in %	Anteil in %	Anteil in %	Anteil in %	Anteil in %		
1	2	3	4	5	6	7	8	
2011	65.233	40,0	22,2	11,1	39,4	6,3	81.989	26,7
2012	61.052	37,8	20,5	11,9	38,8	7,2	67.668	27,8
Januar 2012	6.490	42,2	23,6	9,1	43,6	6,7	5.535	33,5
Februar	6.282	36,6	25,9	10,9	40,3	9,7	4.635	27,7
März	4.913	33,3	23,4	13,5	38,5	7,5	4.512	24,9
April	4.658	30,7	22,3	12,7	36,4	7,1	5.310	23,8
Mai	4.508	35,8	21,1	12,9	39,0	6,4	5.414	24,9
Juni	3.909	36,6	20,4	13,7	39,2	6,1	5.577	28,0
Juli	4.935	36,8	19,7	12,9	37,8	6,9	5.794	27,5
August	5.819	36,7	17,2	10,3	36,5	6,3	6.150	25,7
September	4.815	38,0	17,0	12,9	37,1	7,5	7.903	23,2
Oktober	5.277	40,5	17,1	11,6	38,6	6,5	6.270	24,9
November	4.464	39,5	18,7	12,4	38,8	7,1	5.536	36,6
Dezember	4.981	45,5	17,8	11,6	38,6	7,8	5.032	35,7
Januar 2013	5.757	38,7	20,8	10,7	40,6	8,6	4.493	32,9
Februar	5.385	34,1	22,8	12,9	37,4	9,8	4.536	29,5
März	4.753	32,4	22,3	14,5	38,5	7,7	4.034	25,2
April								
Mai								
Juni								
Juli								
August								
September								
Oktober								
November								
Dezember								
2012 gleitend <sup>1)</sup>	62.598	39,2	21,7	11,1	39,6	6,4	78.442	26,4
2013 gleitend <sup>1)</sup>	59.261	37,2	19,7	12,3	38,2	7,4	66.049	27,8

<sup>1)</sup> Gleitende Jahresdurchschnitte und -summen umfassen, ausgehend vom aktuellen Berichtsmonat, immer die letzten 12 Monate.



**2.10 Zugang und Abgang von erwerbsfähigen Leistungsberechtigten (eLb) nach vorherigem Leistungsbezug im SGB II und SGB III \***

- Gleitende Jahreswerte von April 2012 bis März 2013 -

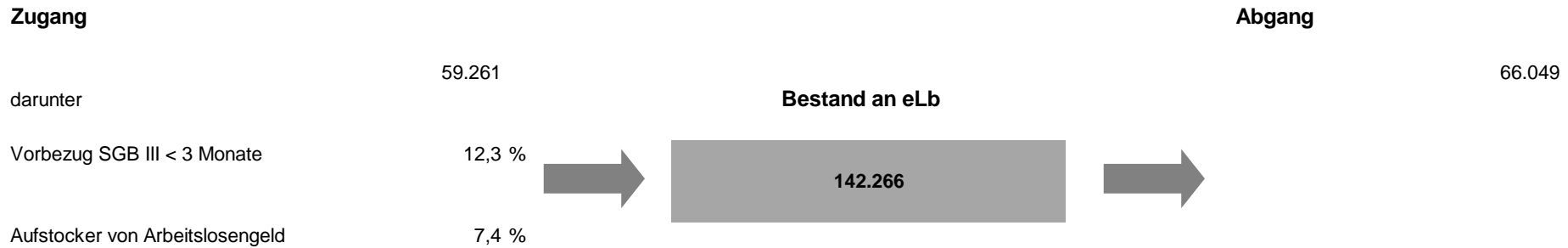
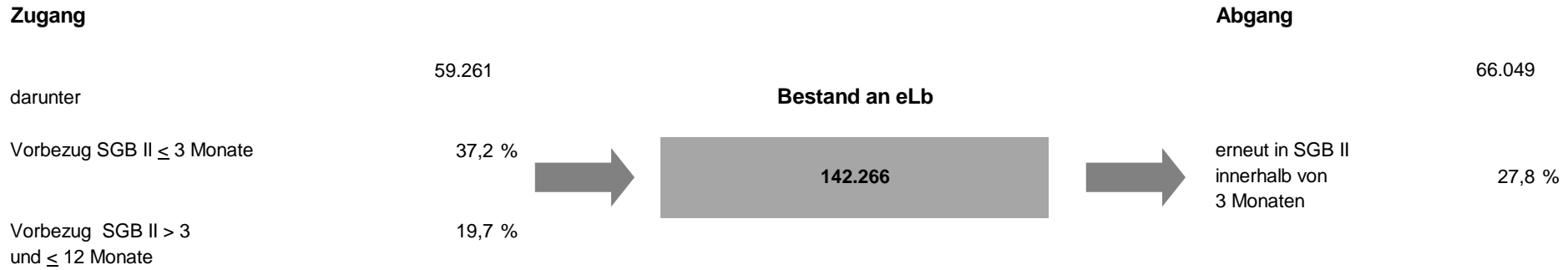

**2.11 Erwerbsfähige Leistungsberechtigte (eLb): Zu- und Abgangsraten nach Personenmerkmalen <sup>1)</sup>**

Zeitreihen

Thüringen

Zeit	Alle eLb		Geschlecht				Alter						Nationalität			
			Frauen		Männer		unter 25 Jahren		25 bis unter 50 Jahren		50 Jahre und älter <sup>2)</sup>		Deutsche		Ausländer	
	Zugangsrate	Abgangsrate	Zugangsrate	Abgangsrate	Zugangsrate	Abgangsrate	Zugangsrate	Abgangsrate	Zugangsrate	Abgangsrate	Zugangsrate	Abgangsrate	Zugangsrate	Abgangsrate	Zugangsrate	Abgangsrate
	1	2	3	4	5	6	7	8	9	10	11	12	13	14	15	16
2011	3,5	4,4	3,2	4,1	3,7	4,7	5,6	6,6	3,7	4,5	2,1	3,1	3,5	4,4	3,2	3,4
2012	3,5	3,9	3,2	4,0	3,8	4,3	5,7	6,2	3,8	4,1	2,0	2,6	3,5	4,0	3,6	3,2
Januar 2012	4,5	3,8	4,1	3,6	4,9	4,1	6,4	5,6	4,9	4,0	3,0	2,8	4,5	3,8	4,2	3,4
Februar	4,3	3,2	3,9	2,9	4,8	3,4	6,8	4,8	4,6	3,4	2,6	2,2	4,3	3,2	4,3	3,2
März	3,3	3,1	3,0	2,8	3,7	3,3	5,6	4,7	3,5	3,3	2,0	1,9	3,3	3,1	3,5	2,5
April	3,2	3,6	3,0	3,2	3,4	4,0	5,4	5,1	3,5	3,9	1,6	2,4	3,1	3,6	3,3	3,2
Mai	3,1	3,7	2,8	3,3	3,3	4,1	4,7	5,0	3,3	4,0	1,9	2,5	3,1	3,7	2,8	2,9
Juni	2,7	3,8	2,4	3,4	2,9	4,3	4,2	5,2	3,0	4,1	1,5	2,6	2,7	3,9	3,0	2,8
Juli	3,4	4,0	3,2	3,6	3,6	4,4	6,0	5,6	3,7	4,3	1,9	2,8	3,4	4,1	3,2	2,9
August	4,0	4,3	4,1	3,9	3,9	4,6	7,8	7,2	4,3	4,5	2,0	2,6	4,1	4,3	3,8	3,3
September	3,4	5,5	3,1	5,4	3,6	5,6	6,0	12,5	3,6	5,2	1,7	2,8	3,3	5,6	4,7	4,4
Oktober	3,8	4,5	3,4	4,1	4,1	4,8	6,0	8,7	4,2	4,5	2,1	2,5	3,7	4,5	4,3	4,5
November	3,2	4,0	2,9	3,8	3,5	4,2	5,3	5,8	3,4	4,3	1,9	2,6	3,2	4,0	3,7	2,9
Dezember	3,6	3,6	3,2	3,4	4,0	3,9	5,5	5,2	3,9	3,9	2,3	2,4	3,6	3,7	3,7	2,9
Januar 2013	4,1	3,2	3,6	3,1	4,7	3,4	5,8	4,7	4,8	3,4	2,4	2,3	4,2	3,3	3,7	2,8
Februar	3,8	3,2	3,5	3,1	4,2	3,4	5,9	4,9	4,3	3,4	2,3	2,1	3,8	3,3	3,9	2,7
März	3,4	2,9	3,1	2,6	3,6	3,1	5,5	4,0	3,7	3,0	1,9	2,0	3,4	2,9	3,8	2,8
April																
Mai																
Juni																
Juli																
August																
September																
Oktober																
November																
Dezember																
2012 gleitend <sup>3)</sup>	3,4	4,2	3,2	3,9	3,7	4,7	5,5	6,6	3,6	4,5	2,1	3,0	3,4	4,3	3,4	3,4
2013 gleitend <sup>3)</sup>	3,4	3,8	3,2	3,6	3,7	4,2	5,7	6,2	3,8	4,1	2,0	2,5	3,5	3,9	3,7	3,2

<sup>1)</sup> Zugangs- bzw. Abgangsrate = Zugang bzw. Abgang des laufenden Monats bezogen auf den Bestand des Vormonats.

<sup>2)</sup> Anpassung der Regelaltersgrenze. Siehe Methodische Hinweise.

<sup>3)</sup> Gleitende Jahresdurchschnitte umfassen, ausgehend vom aktuellen Berichtsmonat, immer die letzten 12 Monate.

**2.11 Erwerbsfähige Leistungsberechtigte (eLb): Zu- und Abgangsraten nach Personenmerkmalen**

**Entwicklung der Zu- und Abgangsraten von erwerbsfähigen Leistungsberechtigten**

- Gleitende Jahresdurchschnitte von April 2012 bis März 2013 -

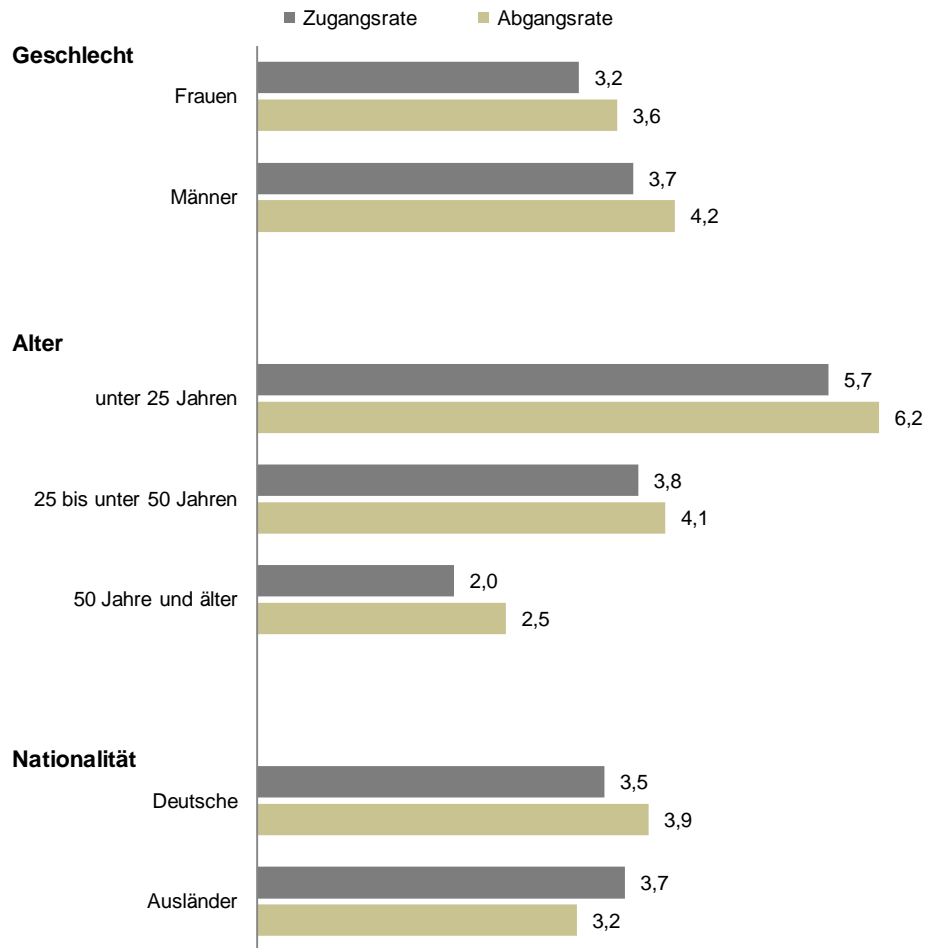

**Abgangsraten nach Geschlecht**

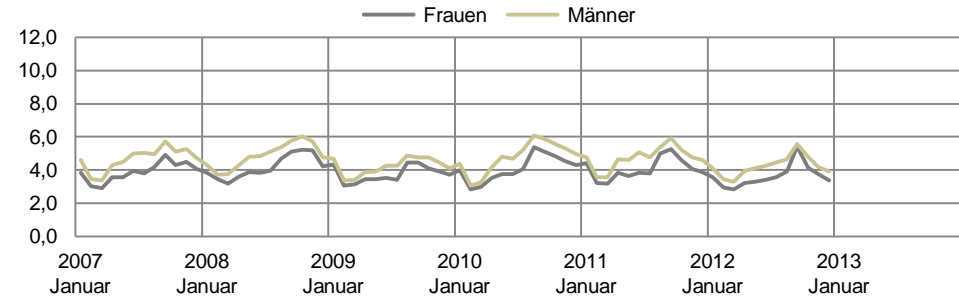

**Abgangsraten nach Alter**

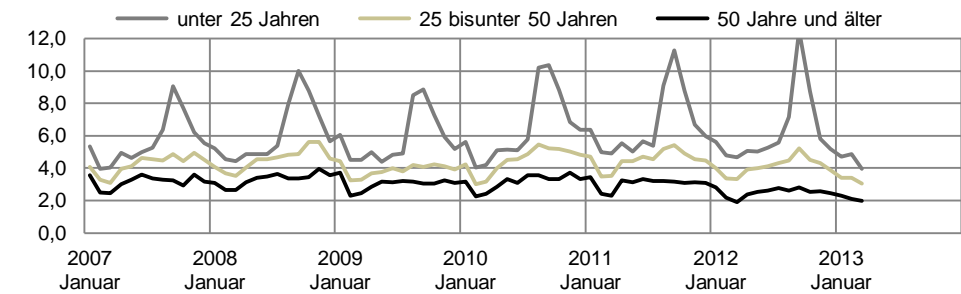

**Abgangsraten nach Nationalität**

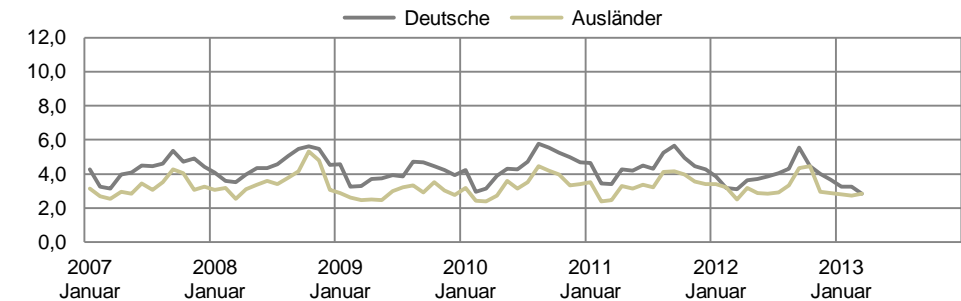

### 3.1 Nicht erwerbsfähige Leistungsberechtigte (nEf) - Bestand

Zeitreihen

Thüringen

Zeit	Nicht erwerbsfähige Leistungsberechtigte											
	Alle nEf					nEf-Quote <sup>1)</sup>	darunter: nEf unter 15 Jahren					
	Anzahl	Veränderung gegenüber					Anzahl	Veränderung gegenüber				nEf-Quote für unter 15-Jährige <sup>1)</sup>
		Vormonat		Vorjahresmonat				Vormonat		Vorjahresmonat		
	1	absolut	in %	absolut	in %	6	absolut	in %	absolut	in %	11	12
2011	50.250	.	.	-4.232	-7,8	2,9	48.294	.	.	-4.056	-7,7	19,3
2012	48.483	.	.	-1.767	-3,5	2,9	46.488	.	.	-1.806	-3,7	18,7
Januar 2012	48.937	638	1,3	-2.163	-4,2	2,9	46.765	403	0,9	-2.394	-4,9	18,6
Februar	49.160	223	0,5	-2.332	-4,5	2,9	47.105	340	0,7	-2.444	-4,9	18,7
März	49.189	29	0,1	-2.364	-4,6	2,9	47.080	-25	-0,1	-2.503	-5,0	18,7
April	49.063	-126	-0,3	-2.108	-4,1	2,9	46.999	-81	-0,2	-2.228	-4,5	18,7
Mai	48.852	-211	-0,4	-2.097	-4,1	2,9	46.782	-217	-0,5	-2.197	-4,5	18,6
Juni	48.462	-390	-0,8	-2.173	-4,3	2,8	46.472	-310	-0,7	-2.165	-4,5	18,5
Juli	48.218	-244	-0,5	-2.292	-4,5	2,9	46.289	-183	-0,4	-2.234	-4,6	18,9
August	48.726	508	1,1	-1.436	-2,9	2,9	46.790	501	1,1	-1.390	-2,9	19,1
September	48.108	-618	-1,3	-1.350	-2,7	2,9	46.206	-584	-1,2	-1.287	-2,7	18,9
Oktober	47.967	-141	-0,3	-1.080	-2,2	2,9	46.057	-149	-0,3	-1.073	-2,3	18,8
November	47.519	-448	-0,9	-1.099	-2,3	2,9	45.635	-422	-0,9	-1.075	-2,3	18,6
Dezember	47.591	72	0,2	-708	-1,5	2,9	45.681	46	0,1	-681	-1,5	18,7
Januar 2013	47.918	327	0,7	-1.019	-2,1	2,9	46.029	348	0,8	-736	-1,6	18,8
Februar	48.132	214	0,4	-1.028	-2,1	2,9	46.305	276	0,6	-800	-1,7	18,9
März	48.293	161	0,3	-896	-1,8	2,9	46.505	200	0,4	-575	-1,2	19,0
April	48.200	-93	-0,2	-863	-1,8	2,9						
Mai	47.968	-232	-0,5	-884	-1,8	2,9						
Juni	47.875	-93	-0,2	-587	-1,2	2,9						
Juli	47.394	-481	-1,0	-824	-1,7	2,9						
August												
September												
Oktober												
November												
Dezember												
2012 gleitend <sup>2)</sup>	48.955	.	.			2,9	47.683	.	.			19,3
2013 gleitend <sup>2)</sup>	47.974	.	.	-981	-2,0	2,9	46.313	.	.	-1.370	-2,9	18,7

<sup>1)</sup> Bestand an nicht erwerbsfähigen Leistungsberechtigten bezogen auf die Bevölkerung unter 65 Jahren bzw. 15 Jahren am 31.12. nach Fortschreibung (StBA).

Der Jahresendwert der Bevölkerung für das Jahr t wird dem halben Jahr vor und dem halben Jahr nach dem Jahresendwert als Nenner zugeordnet. Ab Juli 2012 sind die Quoten vorläufig, dabei werden die Ergebnisse der Bevölkerungsvorausberechnung des Statistischen Bundesamtes genutzt. Bei Vorliegen endgültiger Bevölkerungszahlen werden die vorläufigen Quoten revidiert.

<sup>3)</sup> Gleitende Jahresdurchschnitte und -summen umfassen, ausgehend vom aktuellen Berichtsmonat, immer die letzten 12 Monate. Die farbig markierten Daten sind vorläufige hochgerechnete Werte.

### 3.1 Nicht erwerbsfähige Leistungsberechtigte - Bestand

Juli 2013

#### Nicht erwerbsfähige Leistungsberechtigte

- Bestand absolut und Veränderung gegenüber Vorjahr in Tausend -

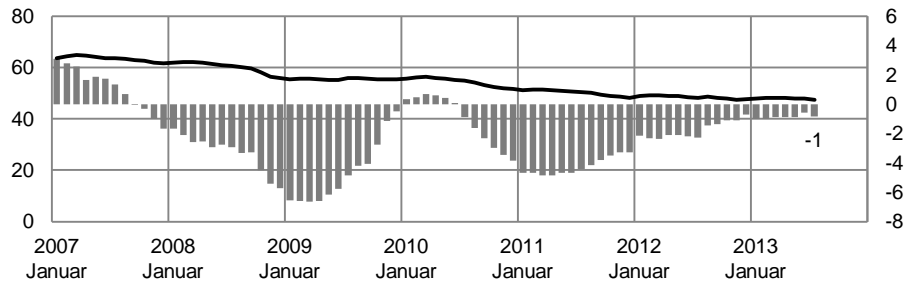

#### Analyse

Im Juli 2013 waren 47.394 nicht erwerbsfähige Leistungsberechtigte gemeldet. Gegenüber dem Vormonat hat sich ihre Zahl um 481 reduziert. Im Vergleich zum Vorjahr gab es einen Rückgang von 824 oder 1,7%, nach -587 oder -1,2% im Juni.

Nicht erwerbsfähige Leistungsberechtigte sind vor allem Kinder unter 15 Jahren, ihr Anteil an dieser Gruppe belief sich im März auf 96,3%. Bezogen auf die gleichaltrige Bevölkerung waren 19,0% der unter 15-Jährigen Leistungsberechtigte in der Grundsicherung.

#### Nicht erwerbsfähige Leistungsberechtigte unter 15 Jahre

- Bestand absolut und Veränderung gegenüber Vorjahr in Tausend -

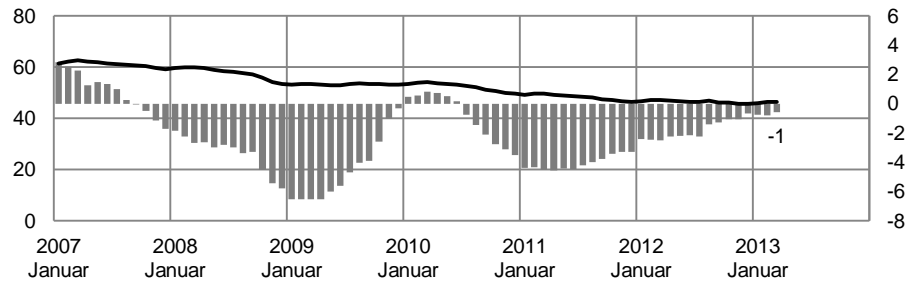

#### Quoten der nicht erwerbsfähigen Leistungsberechtigten

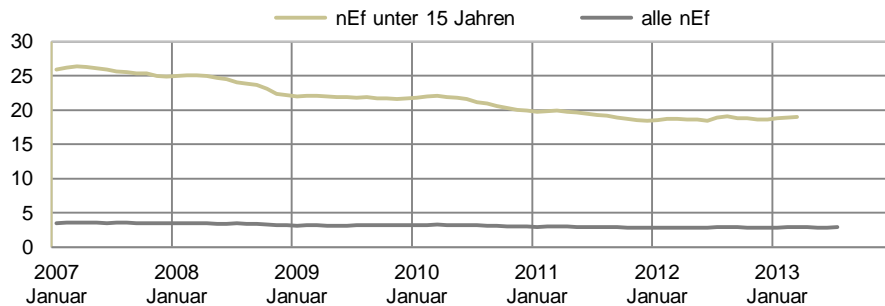

#### Methodische Hinweise

1. Die Angaben zu nicht erwerbsfähigen Leistungsberechtigten beruhen auf Auswertungen aus dem IT-Fachverfahren A2LL und auf Datenlieferungen kommunaler Träger über den Datenstandard XSozial-BA-SGB II.
2. Aufgrund nachträglicher Bewilligungen und Aufhebungen sind stabile Ergebnisse erst nach einer Wartezeit von drei Monaten zu erzielen. Damit für die Beurteilung der aktuellen Entwicklung dennoch zeitnahe Informationen zur Verfügung stehen, werden die Eckwerte für Bedarfsgemeinschaften und leistungsberechtigte Personen auf den erwarteten 3-Monatswert hochgerechnet.

### 3.2 Zugang und Abgang von nicht erwerbsfähigen Leistungsberechtigten (nEf)

Zeitreihen

Thüringen

Zeit	Zugang von nicht erwerbsfähigen Leistungsberechtigten			Zugangsrate <sup>1)</sup>	Abgang von nicht erwerbsfähigen Leistungsberechtigten			Abgangsrate <sup>1)</sup>	Bestand an nEf
	Anzahl	Veränderung gegenüber Vorjahresmonat			Anzahl	Veränderung gegenüber Vorjahresmonat			Anzahl
		absolut	in %			absolut	in %		
	1	2	3	4	5	6	7	8	9
2011	23.389	-849	-3,5	3,9	25.197	-667	-2,6	4,2	50.250
2012	23.358	-31	-0,1	3,9	22.800	-2.397	-9,5	4,0	48.483
Januar 2012	2.521	167	7,1	5,2	1.774	-897	-33,6	3,7	48.937
Februar	2.191	-75	-3,3	4,5	1.740	-25	-1,4	3,6	49.160
März	1.739	-317	-15,4	3,5	1.711	-115	-6,3	3,5	49.189
April	1.803	70	4,0	3,7	1.822	-145	-7,4	3,7	49.063
Mai	1.803	44	2,5	3,7	1.884	11	0,6	3,8	48.852
Juni	1.589	-137	-7,9	3,3	1.891	-50	-2,6	3,9	48.462
Juli	1.852	-149	-7,4	3,8	2.037	14	0,7	4,2	48.218
August	2.569	527	25,8	5,3	1.942	-346	-15,1	4,0	48.726
September	1.826	-106	-5,5	3,7	2.335	-141	-5,7	4,8	48.108
Oktober	1.994	67	3,5	4,1	2.031	-154	-7,0	4,2	47.967
November	1.576	-215	-12,0	3,3	1.959	-188	-8,8	4,1	47.519
Dezember	1.895	93	5,2	4,0	1.674	-361	-17,7	3,5	47.591
Januar 2013	2.165	-356	-14,1	4,5	1.646	-128	-7,2	3,5	47.918
Februar	2.039	-152	-6,9	4,3	1.550	-190	-10,9	3,2	48.132
März	1.815	76	4,4	3,8	1.458	-253	-14,8	3,0	48.293
April									
Mai									
Juni									
Juli									
August									
September									
Oktober									
November									
Dezember									
2012 gleitend <sup>2)</sup>	23.164			3,8	24.160			4,0	49.678
2013 gleitend <sup>2)</sup>	22.926	-238	-1,0	3,9	22.229	-1.931	-8,0	3,8	48.237

<sup>1)</sup> Zugangs- bzw. Abgangsrate = Zugang bzw. Abgang des laufenden Monats bezogen auf den Bestand des Vormonats.

<sup>2)</sup> Gleitende Jahresdurchschnitte und -summen umfassen, ausgehend vom aktuellen Berichtsmonat, immer die letzten 12 Monate.

Übergänge vom Status nicht erwerbsfähig zum Status erwerbsfähig aufgrund der Vervollendung des 15. Lebensjahres werden nicht erfasst.

### 3.2 Zugang und Abgang von nicht erwerbsfähigen Leistungsberechtigten

März 2013

#### Zu- und Abgangsraten von nicht erwerbsfähigen Leistungsberechtigten

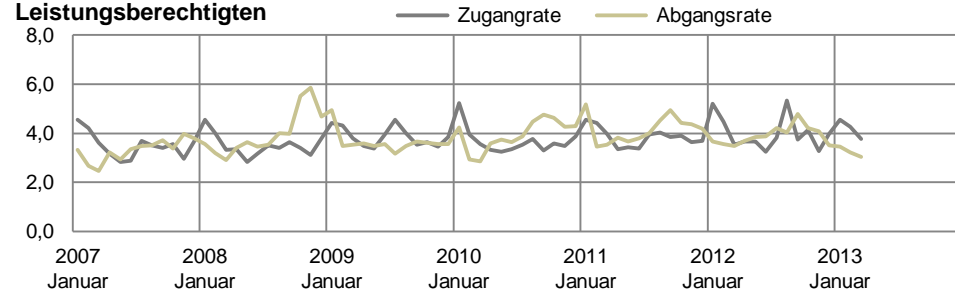

#### Zugang von nicht erwerbsfähigen Leistungsberechtigten

- Veränderung gegenüber Vorjahr in Prozent -

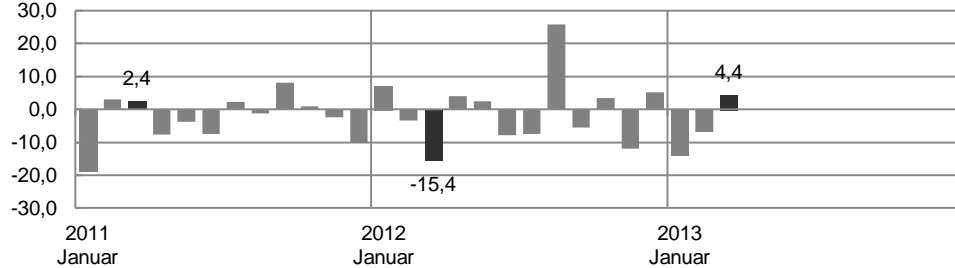

#### Abgang von nicht erwerbsfähigen Leistungsberechtigten

- Veränderung gegenüber Vorjahr in Prozent -

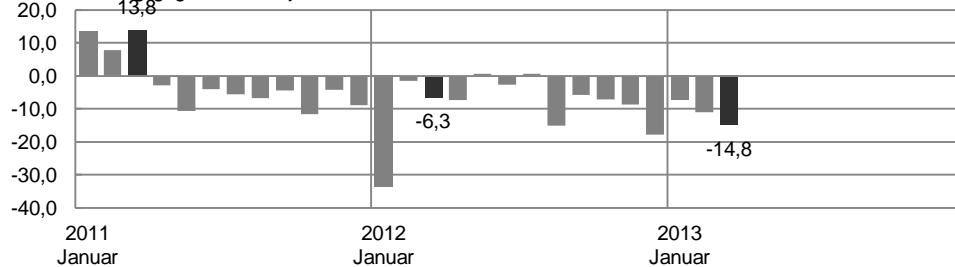

#### Analyse

Beim Zugang von nicht erwerbsfähigen Leistungsberechtigten ist im März im Vergleich zum Vorjahresmonat eine Zunahme von 4,4% zu verzeichnen. Für den Abgang errechnet sich eine Abnahme von 14,8%.

Im gleitenden Jahreszeitraum von April 2012 bis März 2013 kamen monatsdurchschnittlich 3,9% der nicht erwerbsfähigen Leistungsberechtigten zum jeweiligen Vormonatsbestand neu hinzu, während zugleich 3,8% der Nicht-Erwerbsfähigen durch das Ende der Hilfebedürftigkeit von erwerbsfähigen Personen in ihrem Privathaushalt die Grundsicherung - wenigstens zeitweise - verließen. Von den nicht erwerbsfähigen Leistungsberechtigten, die im gleichen Zeitraum die Grundsicherung verließen, bekamen 32,8% innerhalb von 3 Monaten erneut SGB II-Leistungen (vgl. 3.3).

#### Methodische Hinweise

1. Angaben zu Bewegungen liegen aus dem Fachverfahren A2LL und über XSozial-BA-SGB II vor.
2. Als Bewegungen werden Zu- und Abgänge über Statusänderungen definiert. Berücksichtigt werden alle Statusänderungen im Zeitraum zwischen zwei aufeinander folgenden Stichtagen. Statusänderungen aufgrund kurzzeitiger Unterbrechungen, die nicht länger als 7 Tage andauern, werden nicht als Bewegung gezählt.
3. Abgangs- und Zugangsrate = Abgang bzw. Zugang des laufenden Monats bezogen auf den Bestand des Vormonats. Die Zugangsrate kann interpretiert werden als Brutto-Zuwachsrates, die Abgangsrate entsprechend als Brutto-Schrumpfrates und als Wahrscheinlichkeit, die Hilfebedürftigkeit im kommenden Monat zu beenden.

### 3.3 Zugang und Abgang von nicht erwerbsfähigen Leistungsberechtigten nach vorherigem bzw. mit erneutem Leistungsbezug

Zeitreihen

Thüringen

Zeit	Nicht erwerbsfähige Leistungsberechtigte					
	Zugang			Abgang		Bestand
	Anzahl	dar. mit vorherigem SGB-II-Leistungsbezug		Anzahl	dar. erneuter SGB-II-Leistungsbezug innerhalb von 3 Monaten	Anzahl
		Vorbezug ≤ 3 Monate	Vorbezug > 3 Monate und ≤ 12 Monate			
		Anteil in %	Anteil in %			
1	2	3	4	5	6	
2011	23.389	40,0	17,1	25.197	32,8	50.250
2012	23.358	38,5	15,4	22.800	32,0	48.483
Januar 2012	2.521	43,7	17,0	1.774	37,2	48.937
Februar	2.191	38,3	18,4	1.740	27,3	49.160
März	1.739	33,6	18,0	1.711	30,2	49.189
April	1.803	34,2	16,9	1.822	25,7	49.063
Mai	1.803	35,7	14,6	1.884	29,7	48.852
Juni	1.589	35,8	15,0	1.891	32,6	48.462
Juli	1.852	36,7	17,1	2.037	29,7	48.218
August	2.569	42,6	13,0	1.942	32,0	48.726
September	1.826	35,9	15,0	2.335	28,0	48.108
Oktober	1.994	38,7	14,5	2.031	30,0	47.967
November	1.576	40,8	12,4	1.959	40,5	47.519
Dezember	1.895	42,3	12,7	1.674	42,7	47.591
Januar 2013	2.165	40,6	14,3	1.646	42,2	47.918
Februar	2.039	39,1	17,5	1.550	36,9	48.132
März	1.815	37,5	17,0	1.458	31,8	48.293
April						
Mai						
Juni						
Juli						
August						
September						
Oktober						
November						
Dezember						
2012 gleitend <sup>1)</sup>	23.164	39,3	16,7	24.160	32,4	49.678
2013 gleitend <sup>1)</sup>	22.926	38,5	14,9	22.229	32,8	48.237

<sup>1)</sup> Gleitende Jahresdurchschnitte und -summen umfassen, ausgehend vom aktuellen Berichtsmonat, immer die letzten 12 Monate.



### 3.3 Zugang und Abgang von nicht erwerbsfähigen Leistungsberechtigten (nEf) nach vorherigem Leistungsbezug im SGB II

- Gleitende Jahreswerte von April 2012 bis März 2013 -

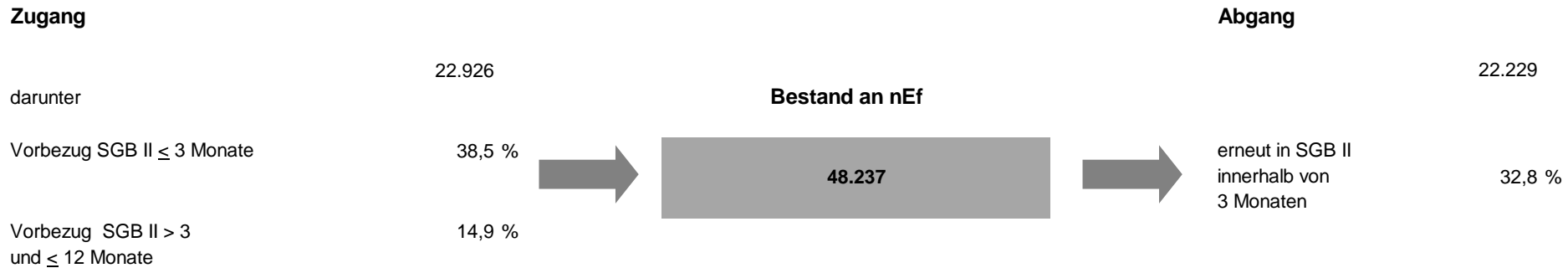

#### Analyse

53,5% der nicht erwerbsfähigen Leistungsberechtigten, die im Zeitraum von April 2012 bis März 2013 zugegangen sind, waren in den letzten 12 Monaten bereits einmal Leistungsbezieher, darunter 38,5% in den letzten drei Monaten. Von den nicht erwerbsfähigen Leistungsberechtigten, die im gleichen Zeitraum die Grundsicherung verließen, erhielten 32,8% innerhalb von drei Monaten erneut SGB II-Leistungen.

#### Methodische Hinweise

1. Bei Zugängen wird die Unterbrechung zwischen Zugangsdatum und Beendigung des letzten SGB II-Leistungszeitraums betrachtet, bei Abgängen die Dauer der Unterbrechung zwischen Abgangsdatum und nächstem erneuten Zugangsdatum. Statusänderungen aufgrund kurzzeitiger Unterbrechungen, die nicht länger als 7 Tage dauern, werden nicht gezählt.
2. Die Begrenzung beim Abgang auf einen Zeitraum von drei Monaten beruht darauf, dass die Grundsicherungsdaten nach einer Wartezeit von drei Monaten aufbereitet werden. Dabei dürfte der Anteil der Abgänge, die innerhalb von drei Monaten erneut zugehen, etwas untererfasst sein, da es erfahrungsgemäß nach dem Erhebungstichtag noch zu nachträglichen Bewilligungen kommt.

### 3.4 Nicht erwerbsfähige Leistungsberechtigte (nEf) nach Ländern

März 2013

Land	Bestand an nicht erwerbsfähigen Leistungsberechtigten										nEf-Quoten im März 2013			
	Alle nEf					darunter: nEf unter 15 Jahren					nEf <sup>1)</sup>	Veränderung gegenüber Vorjahr	nEf unter 15 Jahren <sup>1)</sup>	Veränderung gegenüber Vorjahr
	März 2013	Veränderung gegenüber				März 2013	Veränderung gegenüber							
		Vormonat		Vorjahr			Vormonat		Vorjahr					
		absolut	in %	absolut	in %		absolut	in %	absolut	in %	in %	in Prozentpunkten	in %	in Prozentpunkten
1	2	3	4	5	6	7	8	9	10	11	12	13	14	
<b>Deutschland</b>	1.713.293	5.367	0,3	-5.193	-0,3	1.636.050	5.118	0,3	-1.533	-0,1	2,7	0,0	15,5	0,3
Schleswig-Holstein	63.209	101	0,2	-666	-1,0	59.873	85	0,1	-567	-0,9	2,9	0,0	15,9	0,3
Hamburg	50.987	100	0,2	-666	-1,3	48.317	77	0,2	-639	-1,3	3,5	0,0	21,1	-0,2
Niedersachsen	169.255	395	0,2	-1.196	-0,7	161.540	473	0,3	-302	-0,2	2,7	0,0	15,2	0,4
Bremen	26.136	58	0,2	287	1,1	24.995	50	0,2	306	1,2	5,1	0,1	30,9	0,8
Nordrhein-Westfalen	459.400	1.558	0,3	2.369	0,5	436.577	1.355	0,3	2.724	0,6	3,3	0,0	18,4	0,6
Hessen	125.816	409	0,3	1.855	1,5	118.473	287	0,2	1.581	1,4	2,6	0,1	14,8	0,6
Rheinland-Pfalz	64.170	285	0,4	-216	-0,3	61.796	268	0,4	-52	-0,1	2,0	0,0	11,9	0,3
Baden-Württemberg	126.012	214	0,2	-886	-0,7	121.641	277	0,2	-745	-0,6	1,5	0,0	8,3	0,1
Bayern	123.997	590	0,5	-479	-0,4	119.193	562	0,5	-226	-0,2	1,2	0,0	7,1	0,1
Saarland	20.195	88	0,4	66	0,3	19.144	70	0,4	248	1,3	2,6	0,0	16,6	0,8
<b>Westdeutschland</b>	1.229.177	3.798	0,3	468	0,0	1.171.549	3.504	0,3	2.328	0,2	2,4	0,0	13,4	0,3
Berlin	152.971	105	0,1	-804	-0,5	146.543	85	0,1	-279	-0,2	5,6	0,1	34,9	0,9
Brandenburg	61.715	303	0,5	-565	-0,9	58.947	290	0,5	-264	-0,4	3,2	0,0	20,5	0,3
Mecklenburg-Vorpommern	49.299	498	1,0	-32	-0,1	47.117	496	1,1	49	0,1	3,9	0,1	25,5	0,6
Sachsen	101.478	228	0,2	-2.428	-2,3	97.493	239	0,2	-2.090	-2,1	3,3	0,0	20,4	-0,2
Sachsen-Anhalt	70.360	274	0,4	-936	-1,3	67.896	304	0,4	-702	-1,0	4,1	0,0	27,4	0,3
Thüringen	48.293	161	0,3	-896	-1,8	46.505	200	0,4	-575	-1,2	2,9	0,0	19,0	0,3
<b>Ostdeutschland</b>	484.116	1.569	0,3	-5.661	-1,2	464.501	1.614	0,3	-3.861	-0,8	3,9	0,0	24,9	0,3

<sup>1)</sup> Bestand an nicht erwerbsfähigen Leistungsberechtigten bezogen auf die Bevölkerung unter 65 Jahren bzw. 15 Jahren am 31.12. nach Fortschreibung (StBA).

Der Jahresendwert der Bevölkerung für das Jahr t wird dem halben Jahr vor und dem halben Jahr nach dem Jahresendwert als Nenner zugeordnet. Ab Juli 2012 sind die Quoten vorläufig, dabei werden die Ergebnisse der Bevölkerungsvorausberechnung des Statistischen Bundesamtes genutzt. Bei Vorliegen endgültiger Bevölkerungszahlen werden die vorläufigen Quoten revidiert.

### 3.4 Nicht erwerbsfähige Leistungsberechtigte (nEf) unter 15 Jahren nach Ländern

März 2013

#### Veränderung des Bestandes an nEf unter 15 Jahren

- gegenüber Vorjahr in Prozent -

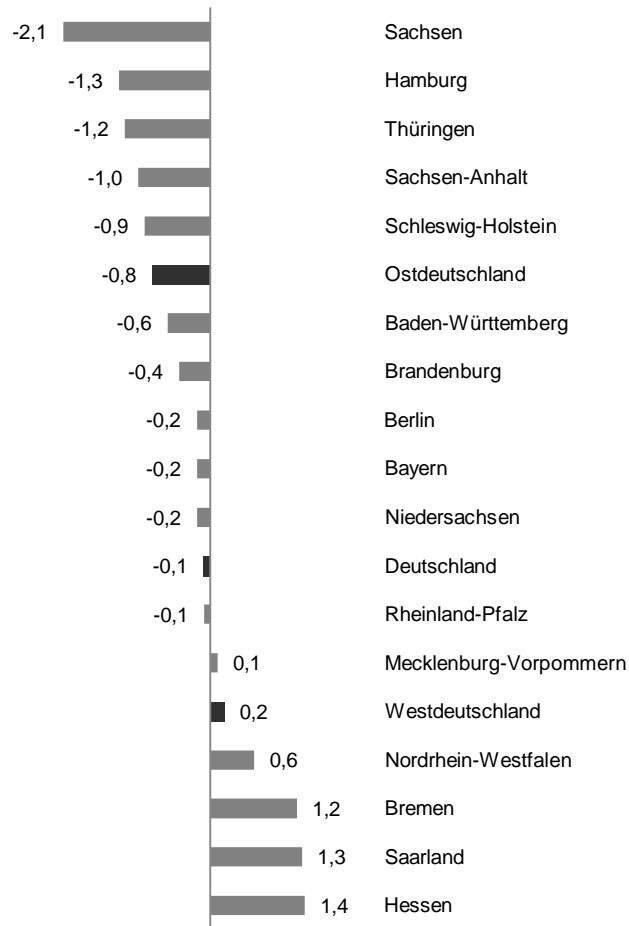

#### Veränderung der nEf-Quote unter 15-Jähriger

- gegenüber Vorjahr in Prozentpunkten -

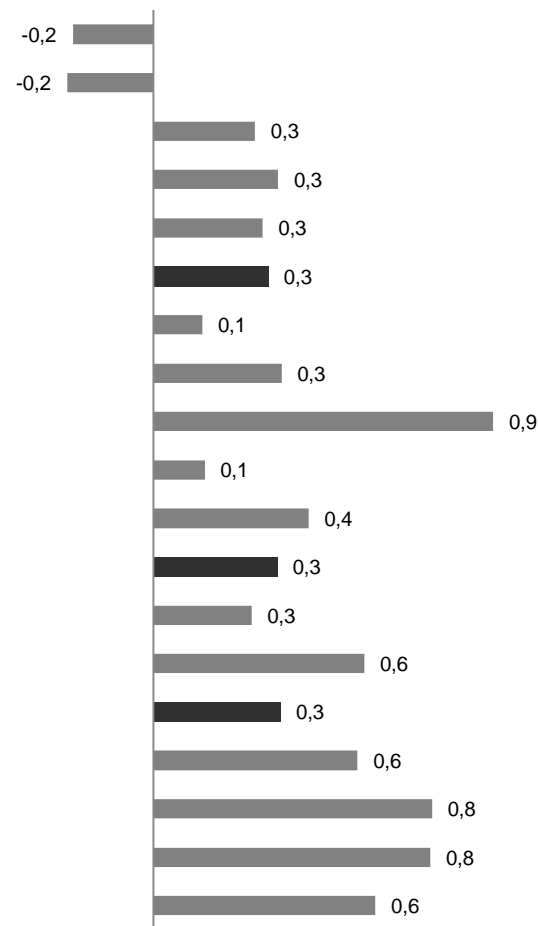

#### nEf-Quote unter 15-Jähriger

- auf Basis der Bevölkerung unter 15 Jahren -

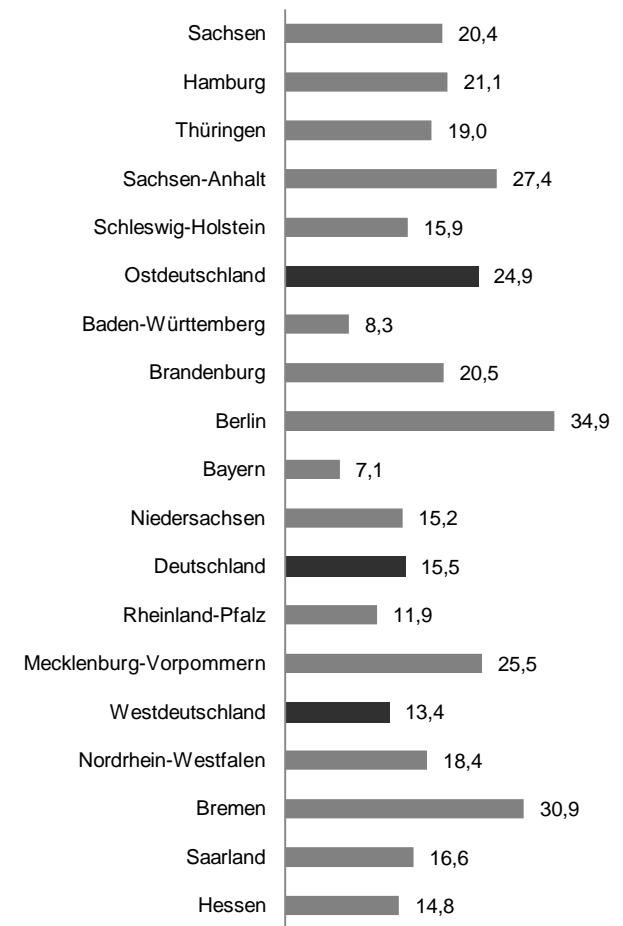

#### 4.1 Hilfequoten von leistungsberechtigten Personen

Zeitreihen Thüringen

Zeit	Hilfequoten von leistungsberechtigten Personen										
	SGB II-Quote <sup>1)</sup>	eLb-Quote <sup>2)</sup>	nach Alter			nach Geschlecht		nach Nationalität		nEf-Quote <sup>2)</sup>	darunter: nEf-Quote unter 15-Jähriger
			unter 25 Jahren	25 bis unter 50 Jahren	50 Jahre und älter	Frauen	Männer	Deutsche	Ausländer		
1	2	3	4	5	6	7	8	9	10	11	
2011	11,9	10,6	11,1	11,4	9,2	11,2	10,0	10,4	15,2	2,9	19,3
2012	11,4	10,0	10,6	10,7	8,7	10,7	9,3	9,7	14,7	2,9	18,7
Januar 2012	11,4	10,0	10,3	10,8	8,7	10,6	9,4	9,8	15,0	2,9	18,6
Februar	11,5	10,1	10,5	10,9	8,8	10,7	9,5	9,9	14,9	2,9	18,7
März	11,5	10,1	10,5	10,9	8,9	10,8	9,6	10,0	14,6	2,9	18,7
April	11,5	10,1	10,5	10,8	8,9	10,7	9,5	9,9	14,6	2,9	18,7
Mai	11,4	10,0	10,4	10,7	8,9	10,7	9,4	9,9	14,6	2,9	18,6
Juni	11,3	9,9	10,3	10,6	8,9	10,6	9,3	9,8	14,6	2,8	18,5
Juli	11,5	10,1	11,5	10,9	8,6	10,9	9,4	9,7	14,7	2,9	18,9
August	11,5	10,1	11,5	10,9	8,6	10,9	9,4	9,7	14,7	2,9	19,1
September	11,3	9,9	10,8	10,7	8,6	10,6	9,2	9,5	14,7	2,9	18,9
Oktober	11,3	9,8	10,4	10,6	8,6	10,6	9,1	9,4	14,7	2,9	18,8
November	11,2	9,8	10,4	10,5	8,5	10,5	9,1	9,4	14,8	2,9	18,6
Dezember	11,2	9,8	10,4	10,5	8,6	10,5	9,1	9,4	14,9	2,9	18,7
Januar 2013	11,3	9,9	10,5	10,6	8,6	10,6	9,2	9,5	15,1	2,9	18,8
Februar	11,4	9,9	10,7	10,7	8,7	10,6	9,3	9,5	15,2	2,9	18,9
März	11,4	10,0	10,8	10,8	8,7	10,7	9,4	9,6	15,4	2,9	19,0
April	11,4	10,0								2,9	
Mai	11,4	9,9								2,9	
Juni	11,3	9,9								2,9	
Juli	11,3	9,9								2,9	
August											
September											
Oktober											
November											
Dezember											

<sup>1)</sup> Leistungsberechtigte Personen nach SGB II (Bestand an erwerbsfähigen und nicht erwerbsfähigen Leistungsberechtigten) bezogen auf die Bevölkerung unter 65 Jahren.

<sup>2)</sup> Bestand an erwerbsfähigen Leistungsberechtigten (eLb) bzw. nicht erwerbsfähigen Leistungsberechtigten (nEf) bezogen auf die Bevölkerung im Alter von 15 bis unter 65 Jahren (eLb-Quote) bzw. unter 65 Jahren (nEf-Quote) in der entsprechenden Bevölkerungsgruppe.

Der Jahresendwert der Bevölkerung für das Jahr t wird dem halben Jahr vor und dem halben Jahr nach dem Jahresendwert als Nenner zugeordnet. Ab Juli 2012 sind die Quoten vorläufig, dabei werden die Ergebnisse der Bevölkerungsvorausberechnung des Statistischen Bundesamtes genutzt. Eine Differenzierung nach Nationalität wird in der Bevölkerungsvorausberechnung nicht bereit gestellt, deshalb wird für die Hilfequote von Deutschen und Ausländern die letzte verfügbare Bevölkerungszahl herangezogen. Bei Vorliegen endgültiger Bevölkerungszahlen werden die vorläufigen Quoten revidiert.

<http://www.statistik.arbeitsagentur.de/Statischer-Content/Grundlagen/Methodenberichte/Arbeitsmarkt-Arbeitsmarktpolitik/Generische-Publikationen/Methodenbericht-BST-Hilfequoten.pdf>

Die farbig markierten Quoten basieren auf vorläufigen, hochgerechneten Bestandswerten.

© Statistik der Bundesagentur für Arbeit

### 4.1 Hilfequoten von leistungsberechtigten Personen (IP)

März 2013

#### Hilfequoten von leistungsberechtigten Personen

- in Prozent -

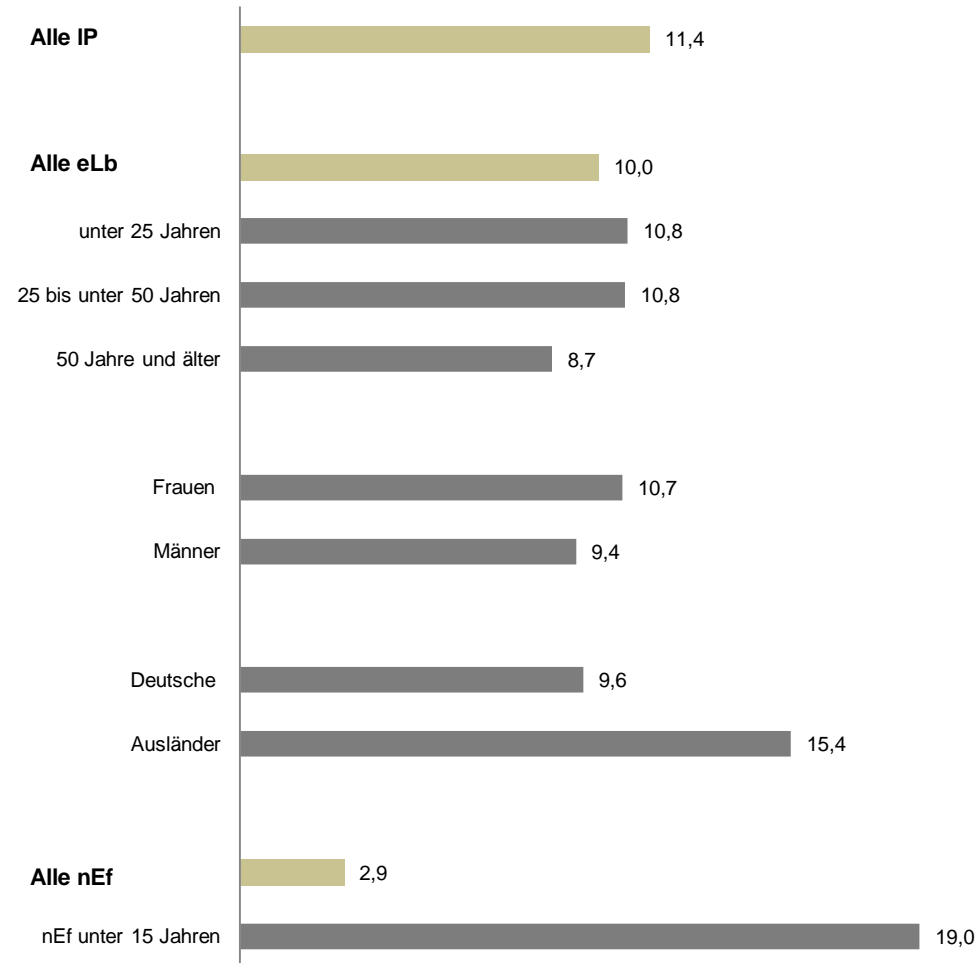

#### Hilfequoten nach Geschlecht

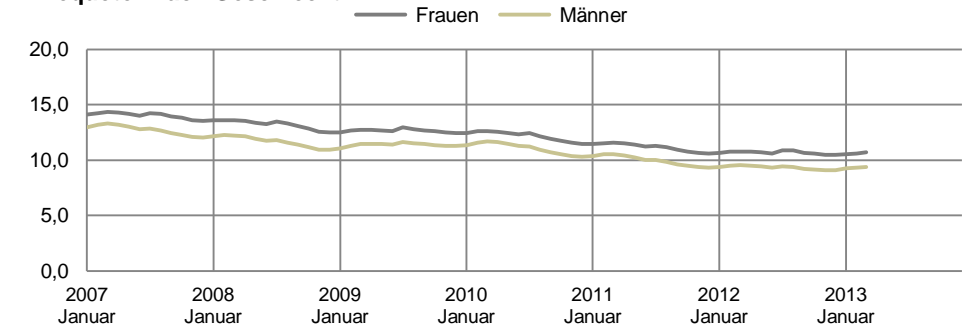

#### Hilfequoten nach Alter

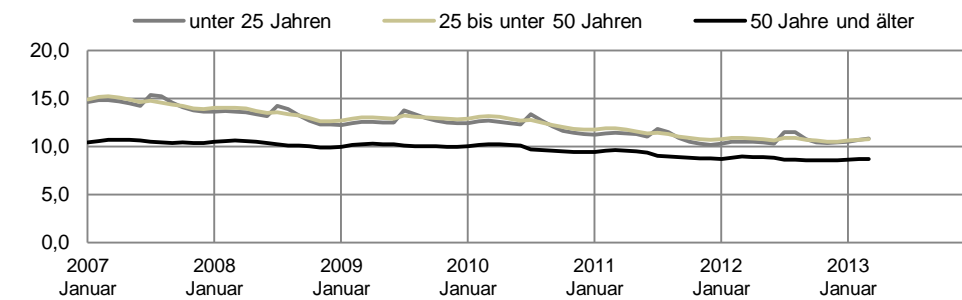

#### Hilfequoten nach Nationalität

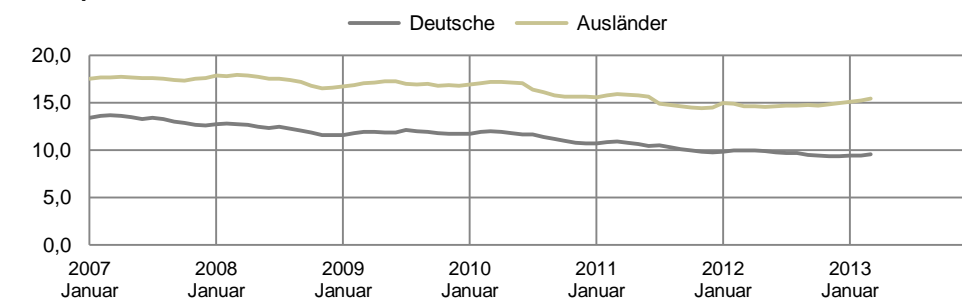

## 4.2 Hilfequoten nach Typ der Bedarfsgemeinschaft (BG)

Zeitreihen

Thüringen

Zeit	Hilfequoten nach Typ der Bedarfsgemeinschaften <sup>1)</sup>									
	Alle BG	Single-BG	Alleinerziehende-BG	Zahl der Kinder		Paare ohne Kinder	Paare mit Kindern	Zahl der Kinder		
				1 Kind	2 und mehr Kinder			1 Kind	2 Kinder	3 und mehr Kinder
	1	2	3	4	5	6	7	8	9	10
2011	13,1	17,5	47,9	41,4	68,2	5,2	9,0	7,1	9,2	25,7
2012	12,4	16,8	47,3	40,4	68,8	4,6	8,1	6,3	8,2	24,3
Januar 2012	12,5	16,8	47,5	40,7	68,7	4,7	8,3	6,5	8,6	24,7
Februar	12,7	17,0	47,6	40,8	68,8	4,8	8,4	6,6	8,6	25,0
März	12,7	17,1	47,5	40,8	68,4	4,8	8,3	6,6	8,5	24,6
April	12,7	17,1	47,7	41,0	68,6	4,8	8,3	6,5	8,4	24,6
Mai	12,6	17,1	47,5	40,7	68,9	4,7	8,2	6,5	8,3	24,4
Juni	12,5	16,9	47,5	40,6	68,8	4,6	8,0	6,4	8,1	24,1
Juli	12,4	16,8	47,3	40,5	68,5	4,6	8,0	6,3	8,1	24,2
August	12,4	16,8	47,9	40,8	69,7	4,5	8,0	6,2	8,2	24,4
September	12,2	16,5	47,1	40,1	69,0	4,5	7,9	6,1	8,1	23,9
Oktober	12,2	16,4	46,9	39,8	69,0	4,5	7,9	6,1	8,1	23,9
November	12,1	16,4	46,7	39,6	68,8	4,4	7,7	6,0	8,0	23,5
Dezember	12,1	16,4	46,7	39,6	68,9	4,4	7,7	6,0	8,0	23,7
Januar 2013	12,2	16,6	46,8	39,7	69,1	4,4	7,8	6,0	8,1	24,1
Februar	12,3	16,8	46,0	39,0	67,9	4,5	7,8	5,9	8,1	23,8
März	12,4	16,9	47,1	39,9	69,5	4,5	8,0	6,1	8,4	24,4
April	12,3									
Mai	12,3									
Juni	12,2									
Juli	12,0									
August										
September										
Oktober										
November										
Dezember										

<sup>1)</sup> Hilfequoten für Bedarfsgemeinschaften setzen Bedarfsgemeinschaften des jeweiligen Familientyps in Beziehung zu allen Familien oder Lebensformen des selben Familientyps in der Bevölkerung.

(Quelle: Statistisches Bundesamt, Mikrozensus: Bevölkerung und Erwerbstätigkeit).

Als Bezugsgröße werden die vom Statistischen Bundesamt jährlich ermittelten Ergebnisse aus dem Mikrozensus verwendet. Am aktuellen Rand werden allerdings die Ergebnisse des Vorjahres (t-1) bis zum

Vorliegen des aktuellen Jahres (t) als Basis genutzt. Sobald dies der Fall ist, erfolgt eine Anpassung der Quoten an die aktuellen Mikrozensus-Ergebnisse. Durch den Umstieg auf die neuen Bezugsgrößen

kann es für einzelne Bundesländer zu einer leichten Veränderung der Quoten bei Untergruppen kommen.

## 4.2 Hilfequoten nach Typ der Bedarfsgemeinschaft (BG)

März 2013

### Hilfequoten von Bedarfsgemeinschaften

- in Prozent -

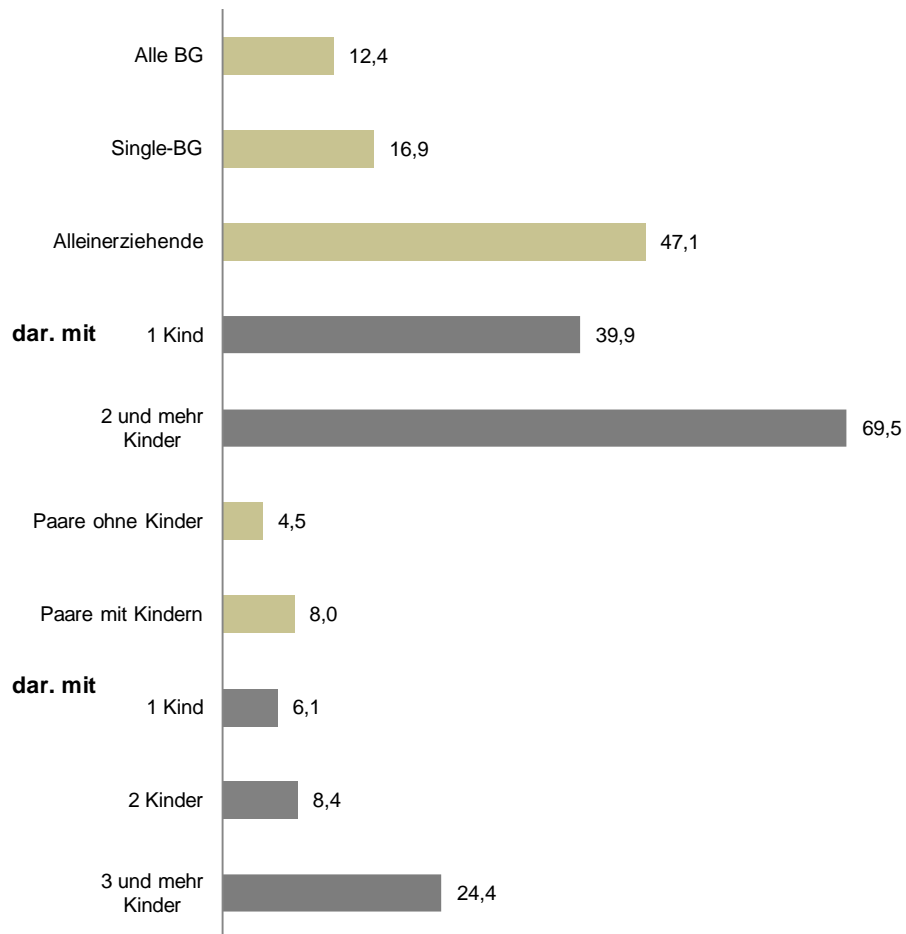

### Analyse

Im März 2013 bezogen von allen Familien und Lebensformtypen in Privathaushalten (im Sinne des SGB II-Konzepts) 12,4% Leistungen aus der Grundsicherung.

Die Höhe der Hilfequote wird von Lebensform und Kinderzahl bestimmt. So weisen Paare ohne Kinder mit 4,5% und Paare mit Kindern mit 8,0% die niedrigsten Quoten auf. Alleinerziehende haben dagegen das weitaus höchste Risiko auf Leistungen aus der Grundsicherung angewiesen zu sein: Ihre Hilfequote betrug zuletzt 47,1%.

Außerdem nimmt Hilfebedürftigkeit mit der Zahl der Kinder deutlich zu; sie liegt bei Paaren mit drei und mehr Kindern bei 24,4% und erreicht bei Alleinerziehenden mit zwei und mehr Kindern 69,5%.

### Methodische Hinweise

Hilfequoten für Bedarfsgemeinschaften setzen Bedarfsgemeinschaften des jeweiligen Familientyps in Beziehung zu allen Familien oder Lebensformen des selben Typs in der Bevölkerung. Die Zahl der Familien- und Lebensformen in Privathaushalten als Bezugsgröße für den jeweiligen BG-Typ wurde durch Sonderauswertungen aus dem Mikrozensus ermittelt. Die Darstellungslogik im Mikrozensus entspricht weitgehend der der Grundsicherungsstatistik; Unterschiede in den beiden Konzepten wurden durch die Berücksichtigung von Strukturinformationen ausgeglichen, so dass eine Nachbildung der BG-Typen anhand der Informationen aus dem Mikrozensus möglich war.

**5.1 Geldleistungen für Bedarfsgemeinschaften (BG)**

Zeitreihen

Thüringen

Zeit	Geldleistungen für Bedarfsgemeinschaften													
	Insgesamt	Nettoleistungen <sup>1)</sup>	darunter									Sozialversicherungsbeiträge <sup>2)</sup>	Sonstige Leistungen <sup>3)</sup>	
			Arbeitslosengeld II			Sozialgeld			Leistungen für Unterkunft und Heizung					
	je BG	je BG	Insgesamt		Regelleistung		Insgesamt		Regelleistung		Insgesamt		Insgesamt	Insgesamt
			je BG	je BG mit Leistung	je BG	je BG mit Leistung	je BG	je BG mit Leistung	je BG	je BG mit Leistung				
in Euro														
1	2	3	4	5	6	7	8	9	10	11	12	13		
2011	709	577	316	297	336	8	8	76	256	253	265	126	4	
2012	722	588	320	300	342	8	8	79	263	260	273	127	4	
Januar 2012	724	589	322	302	342	8	8	78	263	259	273	129	3	
Februar	729	594	323	303	344	9	8	79	265	262	275	129	4	
März	726	591	324	304	344	8	8	79	262	259	272	128	3	
April	721	587	322	302	343	8	8	80	260	257	269	127	4	
Mai	722	588	321	301	343	8	8	79	262	258	271	127	4	
Juni	719	586	320	300	342	8	8	80	260	257	270	126	4	
Juli	719	585	319	299	342	8	8	79	262	258	271	126	4	
August	720	586	319	298	341	8	8	80	263	258	272	126	4	
September	720	587	318	298	341	8	8	80	263	260	273	126	4	
Oktober	725	591	317	296	340	9	8	80	270	266	280	126	4	
November	724	589	317	297	341	8	8	80	268	263	276	127	4	
Dezember	721	587	317	297	341	8	8	80	265	261	274	127	3	
Januar 2013	737	599	327	307	349	9	9	84	265	263	277	132	3	
Februar	740	602	329	309	351	9	9	84	266	263	276	132	4	
März	740	602	329	309	351	9	9	84	267	264	277	131	4	
April														
Mai														
Juni														
Juli														
August														
September														
Oktober														
November														
Dezember														

Alle Daten ohne Jobcenter in getrennter Aufgabenwahrnehmung (JC gAw)

<sup>1)</sup> Nettoleistungen umfassen Arbeitslosengeld II, Sozialgeld und laufende Leistungen für Unterkunft und Heizung, nicht enthalten sind sozialversicherungspflichtige Beiträge und sonstige Leistungen. Der befristete Zuschlag nach Bezug von Arbeitslosengeld gemäß § 24 SGB II a.F. ist zum 1.1.2011 entfallen.

<sup>2)</sup> Einschließlich Sozialversicherungszuschüsse, ab Januar 2011 ohne Zuschüsse zur Rentenversicherung, da die Rentenversicherungspflicht der Arbeitslosengeld II-Empfänger gemäß § 3 S. 1 Nr. 3a SGB VI zum 1.1.2011 entfallen ist.

<sup>3)</sup> Die abweichende Erbringung von Leistungen nach § 23 Abs. 3 Nr.1 und Nr. 2 (Erstausstattung Wohnung bzw. Kinder) SGB II a.F. wurden zum 1.1.2011 in den § 24 Abs. 3 Nr. 1 und Nr. 2 SGB II überführt. Mehrtägige Klassenfahrten nach § 23 Abs. 3 Nr. 3 SGB II a.F. wurden zum 1.1.2011 in den § 28 Abs. 2 Nr. 2 SGB II (Bedarfe für Bildung und Teilhabe) überführt.



## 5.1 Geldleistungen für Bedarfsgemeinschaften

März 2013

### Geldleistungen für Bedarfsgemeinschaften

- in Euro -

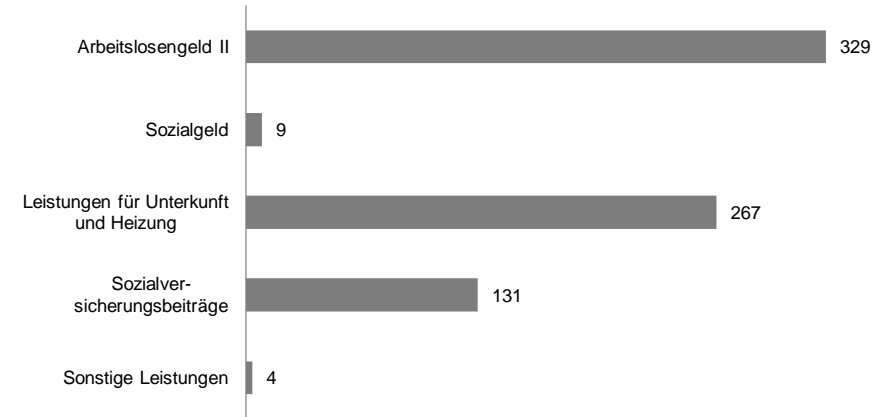

### Durchschnittliche Leistung je Bedarfsgemeinschaft

- in Euro -

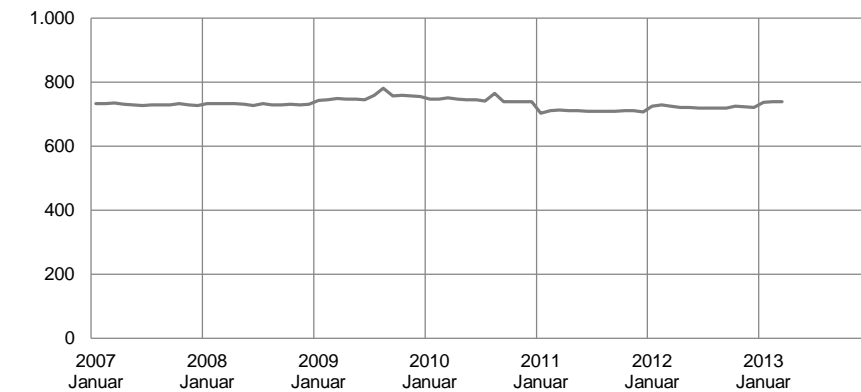

Alle Daten ohne Jobcenter in getrennter Aufgabenwahrnehmung (JC gAw).

### Analyse

Für eine Durchschnitts-Bedarfsgemeinschaft (BG) mit 1,7 Personen wurden im März durchschnittlich 740 Euro aufgewendet; darin sind alle Leistungen der Grundsicherung zum Lebensunterhalt enthalten. Rechnet man Sozialversicherungsbeiträge bzw. -zuschüsse und einmalige Leistungen heraus, so erhielt eine Durchschnitts-Bedarfsgemeinschaft eine Nettoleistung in Höhe von 602 Euro.

Die Gesamtgeldleistungen variieren erwartungsgemäß nach der Größe der BG und reichen im März von durchschnittlich 655 Euro für eine BG mit einer Person bis zu 1.253 Euro für eine BG mit fünf und mehr Personen (vgl. 5.2). Dabei zeigen sich allerdings deutliche Unterschiede: Zum einen variiert das Mietniveau, zum anderen erhalten nicht alle BG einen Mehrbedarf (z.B. bei Schwangerschaft oder Behinderung). Ein weiterer wichtiger Grund ist, dass eigenes Einkommen den Anspruch verringern kann. So war in 62,4% der BG eigenes Einkommen verfügbar, darunter in 37,6% der BG Erwerbseinkommen, in 30,9% Kindergeld, in 10,1% Unterhalt und in 8,8% andere Sozialleistungen (u.a. Arbeitslosengeld; vgl. 5.3).

### Methodische Hinweise

1. Angaben zu Geldleistungen für Bedarfsgemeinschaften (BG) basieren auf den statistischen Daten aus dem Verfahren A2LL sowie XSozial-BA-SGB II. Aufgrund der unterschiedlichen zeitlichen und inhaltlichen Abgrenzung besteht keine vollständige Deckungsgleichheit der aus A2LL ermittelten Leistungsdaten mit den Haushaltsdaten. Ein direkter Vergleich mit den kalendermonatlich ermittelten Haushaltsdaten ist nur eingeschränkt möglich.
2. Angaben zu verfügbarem Einkommen basieren auf dem Verfahren A2LL sowie XSozial-BA-SGB II.
3. Die zusätzlichen Leistungen für die Schule gemäß § 24a SGB II sind zum 1.1.2011 in den § 28 Absatz 3 SGB II als Teil des Bildungs- und Teilhabepakets überführt worden, bis 31.12.2010 in den Augustwerten enthalten.

## 5.2 Durchschnittliche Geldleistung je Bedarfsgemeinschaft (BG) nach Größe und Typ

Zeitreihen

Thüringen

Zeit	Alle BG	nach Größe					nach Typ			
		mit einer Person <sup>2)</sup>	mit zwei Personen	mit drei Personen	mit vier Personen	mit fünf und mehr Personen	Single-BG <sup>2)</sup>	Alleinerziehende BG <sup>1)</sup>	Paare ohne Kinder	Paare mit Kindern <sup>1)</sup>
	in Euro									
	1	2	3	4	5	6	7	8	9	10
2011	709	632	743	820	947	1.165	645	727	748	938
2012	722	641	764	846	963	1.200	654	762	760	957
Januar 2012	724	644	762	843	967	1.202	657	757	761	959
Februar	729	647	769	854	974	1.208	660	761	769	972
März	726	644	766	847	973	1.199	657	760	764	964
April	721	641	760	844	961	1.188	653	759	757	955
Mai	722	640	763	845	965	1.187	653	764	757	955
Juni	719	638	760	842	956	1.190	651	761	754	951
Juli	719	637	761	842	959	1.199	650	765	756	950
August	720	637	764	844	952	1.196	650	768	755	949
September	720	638	761	846	960	1.197	651	764	756	950
Oktober	725	642	770	849	968	1.218	655	764	773	961
November	724	642	767	852	965	1.209	656	764	766	960
Dezember	721	640	763	842	956	1.208	654	761	757	953
Januar 2013	737	652	779	869	991	1.244	666	780	774	988
Februar	740	655	782	873	988	1.243	669	784	774	992
März	740	655	782	872	990	1.253	668	786	776	989
April										
Mai										
Juni										
Juli										
August										
September										
Oktober										
November										
Dezember										

Alle Daten ohne Jobcenter in getrennter Aufgabenwahrnehmung (JC gAw).

<sup>1)</sup> Das Kindermerkmal bezieht sich auf minderjährige Kinder.

<sup>2)</sup> Zum Unterschied "BG mit einer Person" und Single-BG" siehe Methodische Hinweise S. 54

## 5.2 Durchschnittliche Geldleistung je Bedarfsgemeinschaft (BG) nach Größe und Typ

März 2013

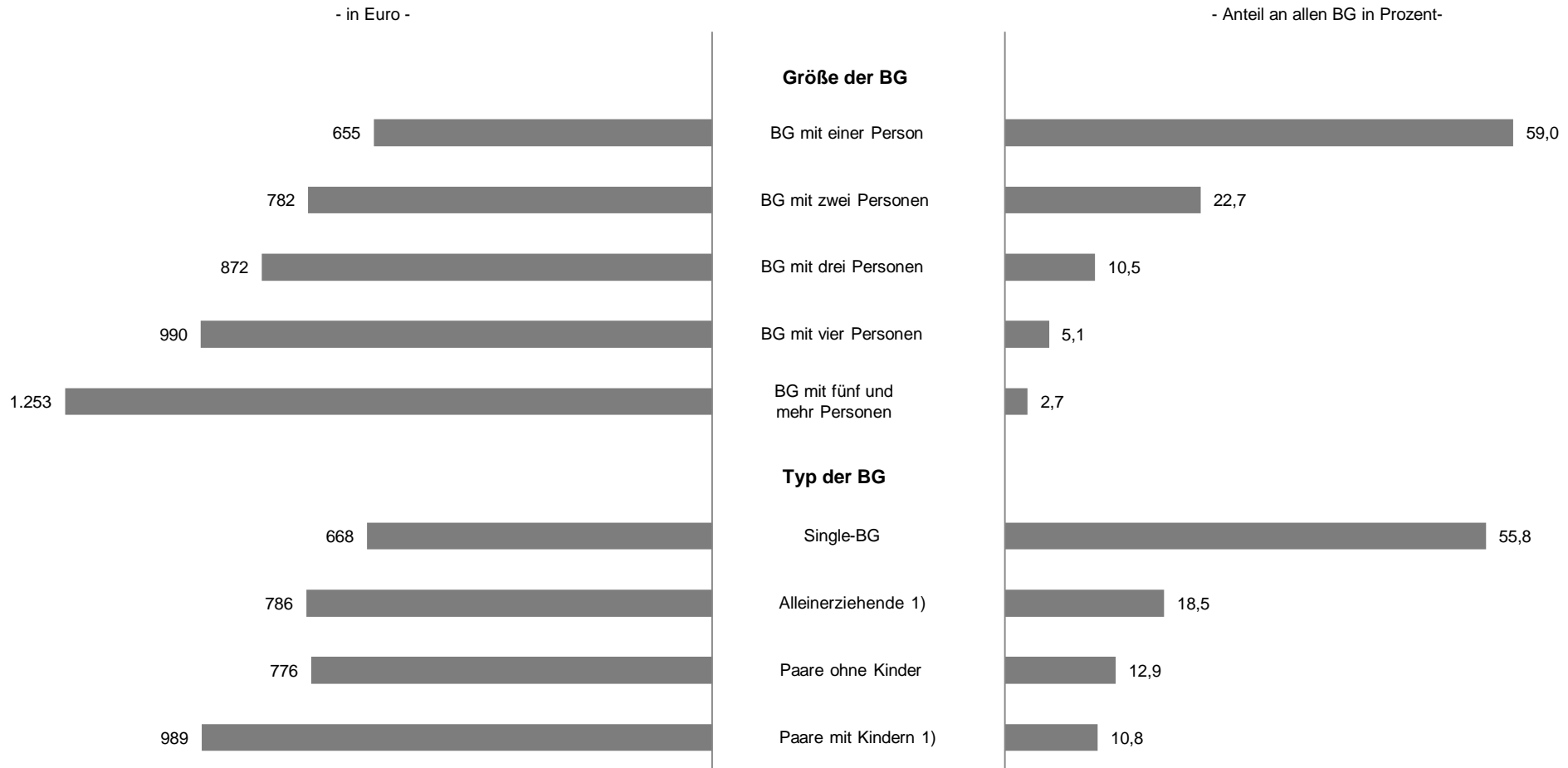

<sup>1)</sup> Das Kindermerkmal bezieht sich auf minderjährige Kinder.

### 5.3 Verfügbares Einkommen bei Bedarfsgemeinschaften (BG)

Zeitreihen

Thüringen

Zeit	BG mit verfügbarem Einkommen		durchschnittliches verfügbares Einkommen		darunter							
					Kindergeld <sup>1)</sup>		Unterhalt		Sozialleistungen		Erwerbstätigkeit	
	absolut	in %	bezogen auf alle BG	bezogen auf BG mit verf. Einkommen	bezogen auf alle BG	bezogen auf BG mit verf. Einkommen	bezogen auf alle BG	bezogen auf BG mit verf. Einkommen	bezogen auf alle BG	bezogen auf BG mit verf. Einkommen	bezogen auf alle BG	bezogen auf BG mit verf. Einkommen
	1	2	Euro	Euro	Anteil in %	Euro	Anteil in %	Euro	Anteil in %	Euro	Anteil in %	Euro
2011	74.166	62,8	326	520	31,0	260	7,0	181	7,4	393	39,2	461
2012	70.563	63,1	344	545	31,0	268	9,1	184	7,9	414	39,2	485
Januar 2012	71.158	63,2	341	540	31,3	266	8,8	183	7,7	409	39,5	477
Februar	71.168	62,5	336	538	31,0	267	8,6	184	8,0	415	38,4	475
März	71.510	62,6	335	535	31,0	266	8,6	183	8,1	416	38,4	471
April	71.671	62,8	338	539	31,0	266	8,8	182	7,9	414	38,7	478
Mai	71.533	63,0	342	542	31,0	267	8,9	183	7,9	414	39,0	482
Juni	71.121	63,2	344	544	31,1	267	8,9	183	7,7	413	39,3	486
Juli	70.966	63,5	347	546	31,2	268	9,0	183	7,8	413	39,6	487
August	70.912	63,5	348	549	31,2	268	9,2	183	7,8	415	39,6	489
September	69.723	63,5	349	550	30,9	269	9,4	185	7,8	413	39,5	492
Oktober	69.610	63,6	353	555	30,9	270	9,6	185	7,8	412	40,0	495
November	68.760	63,2	351	556	30,9	271	9,7	185	7,8	417	39,4	495
Dezember	68.625	63,1	348	552	30,7	271	9,5	185	8,2	419	38,9	490
Januar 2013	69.118	62,9	350	557	30,8	274	10,1	190	8,5	423	38,4	488
Februar	68.961	62,4	346	555	30,8	275	10,0	190	8,8	425	37,5	487
März	69.422	62,4	346	554	30,9	274	10,1	190	8,8	426	37,6	485
April												
Mai												
Juni												
Juli												
August												
September												
Oktober												
November												
Dezember												

<sup>1)</sup> Kindergeld kann gem. § 63 Abs.1 i. V.m. § 32 EStG unter bestimmten Voraussetzungen (z.B. bei Berufsausbildung) auch für Kinder nach Vollendung des 18. Lebensjahres gezahlt werden. Somit kann es neben der Anrechnung von Kindergeld für die minderjährigen Kinder in der BG auch zur Anrechnung von Kindergeld für die volljährigen Kinder in der BG sowie ggf. auch für den bevollmächtigten eLb und/oder ggf. dessen Partner als Kind selbst kommen.

### 5.3 Verfügbares Einkommen bei Bedarfsgemeinschaften

März 2013

#### Durchschnittlich verfügbares Einkommen bei Bedarfsgemeinschaften

- in Euro - <sup>1)</sup>

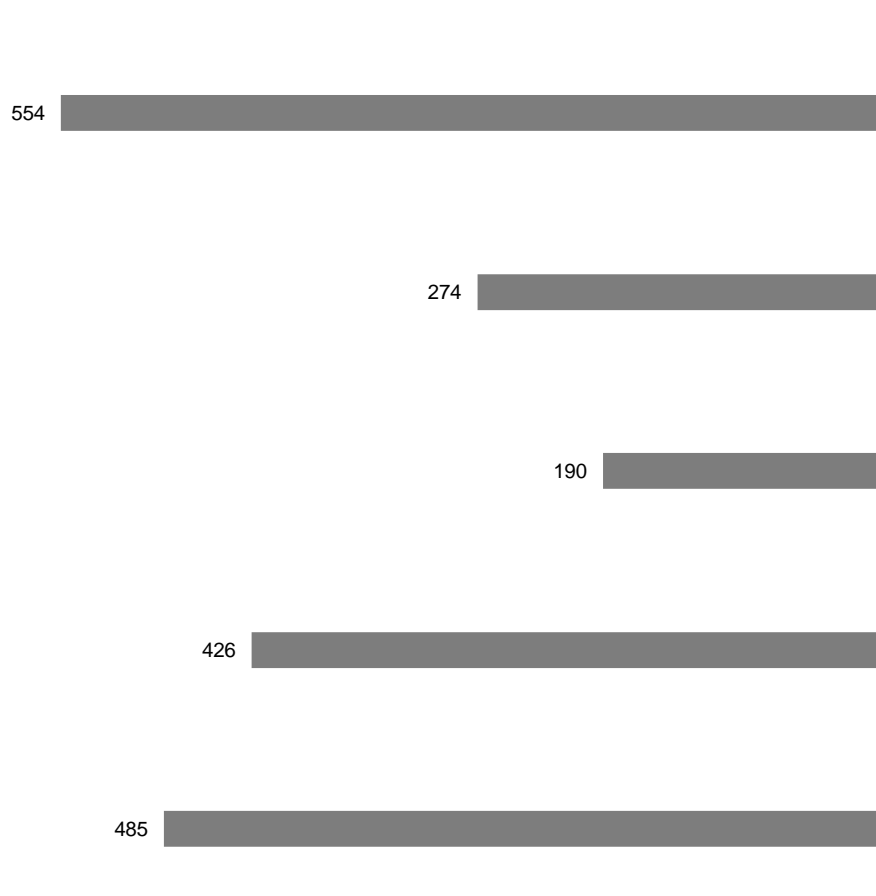

- Anteil an allen BG in Prozent - <sup>2)</sup>

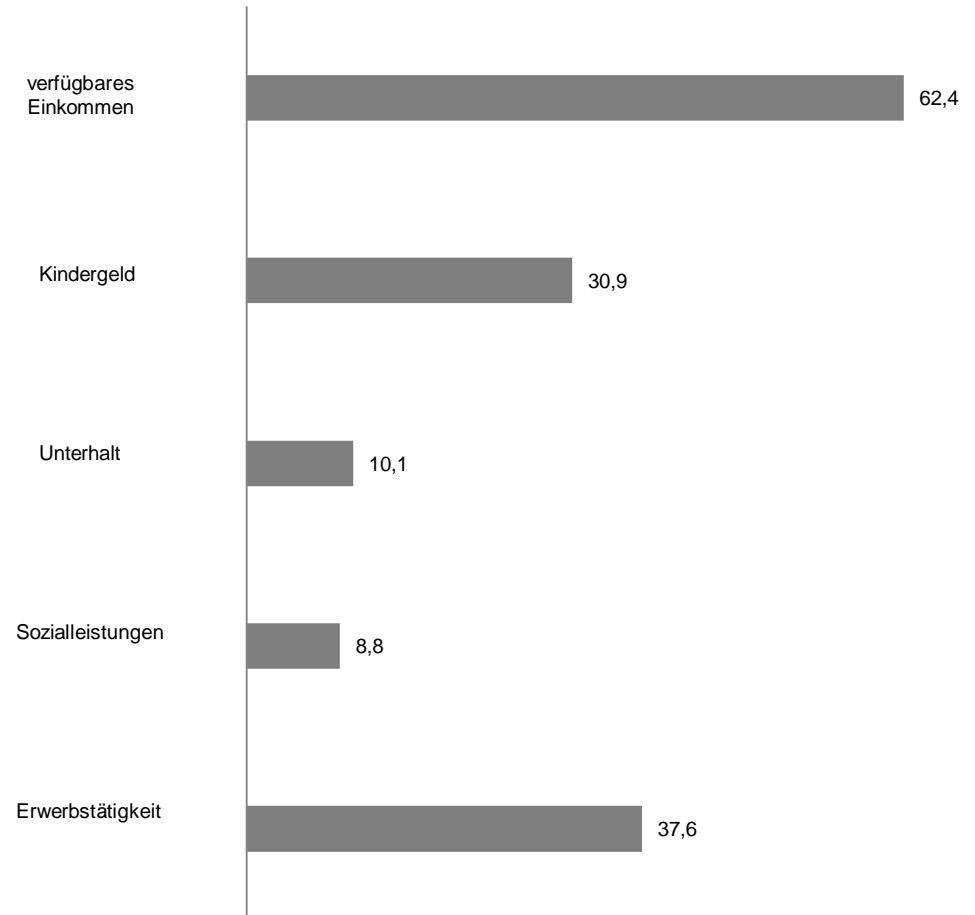

<sup>1)</sup> Bezogen auf Bedarfsgemeinschaften mit verfügbarem Einkommen.

<sup>2)</sup> Anteil Bedarfsgemeinschaften mit verfügbarem Einkommen an allen Bedarfsgemeinschaften.

## 5.4 Bedarfe, Geldleistungen und Haushaltsbudget von Bedarfsgemeinschaften (BG)

März 2013

Thüringen

BG-Merkmale <sup>1)</sup>	Anzahl BG	laufender Netto-Bedarf				angerechnetes Einkommen	laufende Netto-Geldleistungen <sup>4)</sup>	verfügbares Einkommen	Haushaltsbudget <sup>5)</sup>	außerdem	
		Insgesamt	Wohnkosten <sup>2)</sup>	darunter:						Einmalleistungen <sup>6)</sup>	Sozialversicherungsbeiträge <sup>7)</sup>
				darunter:							
				anerkannte Betriebskosten <sup>3)</sup>	anerkannte Heizkosten <sup>3)</sup>						
in Euro											
1	2	3	4	5	6	7	8	9	10	11	
<b>Alle Bedarfsgemeinschaften</b>	111.171	846	293	53	50	264	602	346	948	7	131
darunter:											
<b>Typ der BG</b>											
<b>Single-BG</b>	62.027	623	239	42	40	88	532	139	671	5	131
<b>Alleinerziehende-BG</b>	20.561	1.020	354	61	61	468	658	541	1.200	10	118
mit einem Kind	13.191	909	332	56	57	384	613	464	1.078	8	113
mit zwei Kindern	5.465	1.132	375	65	65	566	700	634	1.334	11	124
mit drei Kindern	1.441	1.399	434	78	77	723	814	763	1.576	14	136
mit vier und mehr Kindern	464	1.688	484	89	89	928	954	959	1.913	18	143
<b>Paare ohne Kinder</b>	14.311	944	295	64	53	306	641	438	1.079	5	130
<b>Paare mit Kindern</b>	12.004	1.574	457	86	78	761	821	952	1.773	9	159
mit einem Kind	5.658	1.327	409	77	69	618	718	815	1.533	10	155
mit zwei Kindern	4.053	1.625	470	86	81	813	818	1.015	1.834	7	156
mit drei Kindern	1.485	1.916	522	101	89	931	993	1.102	2.095	8	165
mit vier und mehr Kindern	808	2.413	616	124	109	1.186	1.244	1.310	2.553	17	184
<b>Sonstige-BG</b>	2.259	922	313	57	55	333	589	457	1.046	5	143

Durchschnittswerte immer bezogen auf alle Bedarfsgemeinschaften des jeweiligen Typs.

<sup>1)</sup> Das Kindermerkmal bezieht sich auf minderjährige Kinder.

<sup>2)</sup> Einschließlich Heizmittelbevorratung und Nachzahlungen für Heiz- und Betriebskosten.

<sup>3)</sup> Ohne Nachzahlungen für Heiz- und Betriebskosten.

<sup>4)</sup> Nettogleistungen umfassen Arbeitslosengeld II, Sozialgeld und laufende Leistungen für Unterkunft und Heizung, nicht enthalten sind sozialversicherungspflichtige Beiträge und sonstige Leistungen. Der befristete Zuschlag nach Bezug von Arbeitslosengeld gemäß § 24 SGB II a.F. ist zum 1.1.2011 entfallen.

<sup>5)</sup> Haushaltsbudget = laufende Nettogleistungen und verfügbares Einkommen.

<sup>6)</sup> Einmalleistungen nach § 22 Abs. 6 u. 8 SGB II (Wohnungsbeschaffungskosten, Umzugskosten u. Mietschulden) und § 24 Abs. 3 Nr. 1 und 2 SGB II (Erstausstattungen für Wohnung, Bekleidung, Schwangerschaft und Geburt)

<sup>7)</sup> Einschließlich Sozialversicherungszuschüsse, ab Januar 2011 ohne Zuschüsse zur Rentenversicherung, da die Rentenversicherungspflicht der Arbeitslosengeld II-Empfänger gemäß § 3 S. 1 Nr. 3a SGB VI zum 1.1.2011 entfallen ist.

## 5.4 Bedarfe, Geldleistungen und Haushaltsbudget von Bedarfsgemeinschaften (BG)

März 2013

### Bedarfe, laufende Geldleistungen und Haushaltsbudget von Bedarfsgemeinschaften

- in Euro -

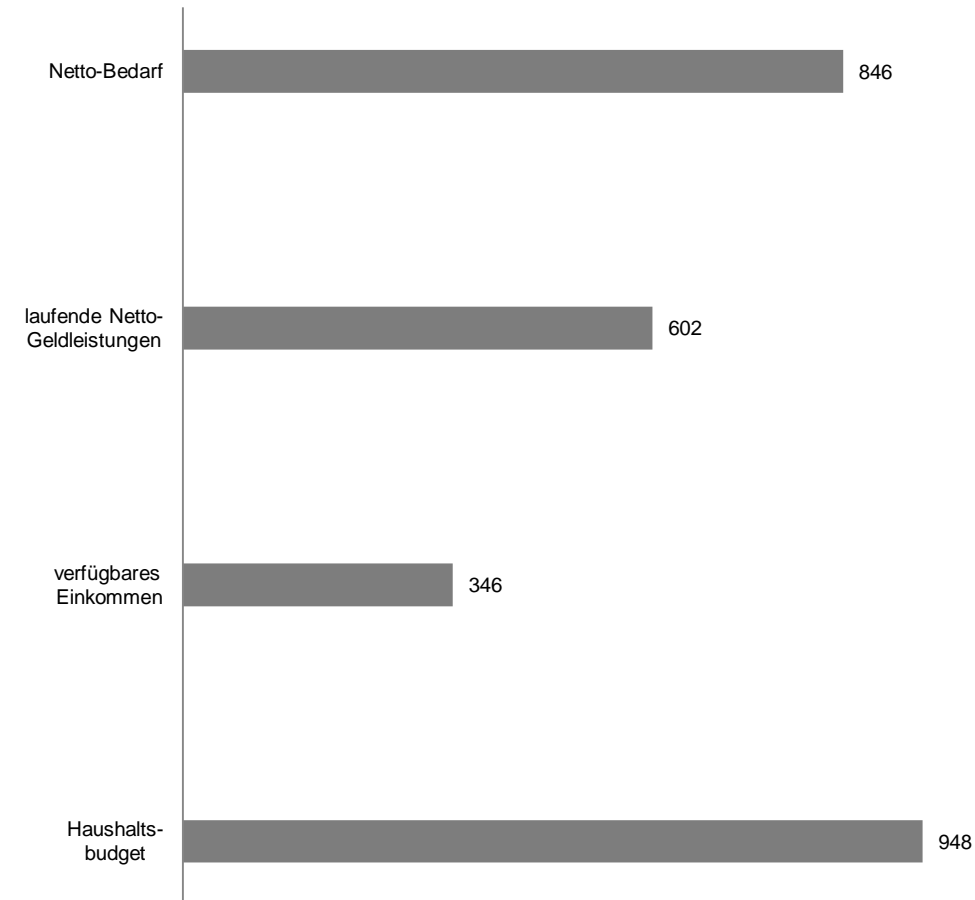

### Analyse

Für eine durchschnittliche Bedarfsgemeinschaft mit 1,7 Personen errechnet sich für März 2013 ein monatlicher Netto-Bedarf von 846 Euro. Nach Abzug von anrechenbarem Einkommen und von geltenden Sanktionen wurden durchschnittlich 602 Euro an laufenden passiven Leistungen (einschließlich Nachzahlungen für Heiz- und Betriebskosten) ausgezahlt.

Zuzüglich des verfügbaren Einkommens konnte eine Bedarfsgemeinschaft im Durchschnitt über ein Haushaltsbudget von 948 Euro verfügen. Das Haushaltsbudget variiert mit dem Typ der Bedarfsgemeinschaft und reicht dabei von 671 Euro für eine Single-BG bis 1.773 Euro für Bedarfsgemeinschaften von Paaren mit minderjährigen Kindern, darunter durchschnittlich 2.553 Euro für BG von Paaren mit 4 und mehr Kindern.

### Methodische Hinweise

Netto-Bedarf und Netto-Geldleistungen umfassen Arbeitslosengeld II, Sozialgeld, Mehrbedarfzuschläge und laufende Leistungen für Unterkunft und Heizung, nicht enthalten sind Sozialversicherungsbeiträge und Einmalleistungen. Der befristete Zuschlag nach Bezug von Arbeitslosengeld ist zum 1.1.2011 entfallen. Das Haushaltsbudget ist die Summe von laufenden Netto-Geldleistungen und verfügbarem Einkommen. Die Durchschnittswerte sind immer bezogen auf alle Bedarfsgemeinschaften des jeweiligen Typs. Vgl. ausführlicher hierzu die Erläuterungen im Methodischen Anhang.

## Methodische Hinweise

### Datengenes und Hochrechnung

Die Angaben über Leistungen der Grundsicherung für Arbeitsuchende beruhen auf Auswertungen aus dem IT-Fachverfahren A2LL und aus Datenlieferungen kommunaler Träger. Gemeinsame Einrichtungen bzw. BA-Dienststellen nutzen das IT-Fachverfahren A2LL, während zugelassene kommunale Träger sowie Kommunen mit geteilter Aufgabenwahrnehmung meist eigene IT-Verfahren verwenden und die entsprechenden Einzeldaten gemäß § 51 b SGB II über den Datenstandard (XSozial-BA-SGB II) an die Statistik der BA melden. Bestimmte Auswertungen können derzeit nur auf Basis von Daten aus dem Fachverfahren A2LL erstellt werden. Je nach Datengrundlage werden die Daten der Kreise und kreisfreien Städte unterschiedlich plausibilisiert und bei unplausibler bzw. unvollständiger Datenlage auf Bundes- und Länderebene hochgerechnet. Die im Report präsentierten Zeitreihen zu den Bewegungen basieren bis 2006 ausschließlich auf Hochrechnungen auf Grundlage von Kreisen mit vollständigen Daten in A2LL, ab 2007 einschließlich der Datenlieferungen kommunaler Träger über den Datenstandard XSozial-BA. Bei der Interpretation von Bewegungsdaten ist zu beachten: die einfache proportionale Hochrechnung gewährleistet nicht die Konsistenz im Stock-Flow-Modell, d.h. in der Regel wird folgendes Phänomen auftreten: Anfangsbestand + Zugang - Abgang  $\neq$  Endbestand.

Die Daten in diesem Report wurden überwiegend mit einer Wartezeit von drei Monaten aufbereitet. Diese Wartezeit ist vor allem deshalb notwendig, weil so nachträgliche Bewilligungen, aber auch nachträgliche Aufhebungen noch berücksichtigt werden können. In regionaler Differenzierung fällt die Unterefassung sehr unterschiedlich aus. Damit für die Beurteilung der aktuellen Entwicklung zeitnahe Informationen zur Verfügung stehen, werden die Eckwerte für Bedarfsgemeinschaften, erwerbsfähige und nicht erwerbsfähige Leistungsberechtigte **auf den erwarteten 3-Monatswert hochgerechnet**.

Zum **Berichtsmonat Januar 2011** wurde die Berichterstattung der Grundsicherung für Arbeitsuchende von einer getrennten auf eine integrierte Datenbasis umgestellt. Dabei werden die Daten aus den verschiedenen Datenquellen (BA-Verfahren und mittels XSozial-BA-SGB II übermittelte Daten der kommunalen Träger) zu gemeinsamen Historien auf Personenebene zusammengeführt und somit eine integrierte Auswertungsebene über alle Trägerformen geschaffen. Im Zuge der Einführung der integrierten Statistik zur Grundsicherung für Arbeitsuchende wurden die Daten geringfügig revidiert. Nähere Informationen können dem Methodenbericht "Integrierte Statistik zur Grundsicherung für Arbeitsuchende" entnommen werden  
<http://statistik.arbeitsagentur.de/Navigation/Statistik/Grundlagen/Methodenberichte/Methodenberichte-Nav.html>

### Datenrevision zum Berichtsmonat Juli 2012

Aufgrund technischer Erfordernisse kommt es im Juli 2012 zu geringfügigen Datenrevisionen in der Leistungsstatistik. Die Abweichungen zu den bisher veröffentlichten Daten mit einer Wartezeit von drei Monaten sind für die Eckwerte BG, Personen, eLb und nEf sehr gering. Die Abweichung bei BG beträgt auf Trägerebene in der Regel weniger als 0,1%. Seit August 2011 (WZ3) treten keine Abweichungen mehr auf. Auf Personenebene liegt die Abweichung zu bisher veröffentlichten Daten mit einer Wartezeit von drei Monaten unter 0,15%. Aktuell werden nur Eckwerte revidiert. Vormonats- und Vorjahresvergleiche können daher von anderweitig veröffentlichten Werten auf Basis revidierter Zeitreihen geringfügig abweichen.

### Datenrevision zum Berichtsmonat März 2013

Im März 2013 wurde die Datenbasis für die integrierte Grundsicherungsstatistik rückwirkend bis Oktober 2010 partiell neu aufgebaut. Die Datenrevision kann aufgrund der umfangreichen Zeitreihen in diesem Produkt derzeit noch nicht realisiert werden. Vormonats- und Vorjahresvergleiche können von anderweitig veröffentlichten Werten abweichen.

### Anpassung der Regelaltersgrenze

Die Altersgrenze stellt den Zeitpunkt dar, ab dem für eine Person kein Anspruch mehr auf Sozialleistungen nach dem SGB III bzw. SGB II besteht und stattdessen unter den Anspruchsvoraussetzungen des SGB VI die Regelaltersrente geleistet wird. Bisher lag die Altersgrenze bei 65 Jahren. Am 20.04.2007 wurde das "Gesetz zur Anpassung der Regelaltersgrenze an die demografische Entwicklung und zur Stärkung der Finanzierungsgrundlagen der gesetzlichen Rentenversicherung" beschlossen. Dieses sieht eine sukzessive Anhebung der Altersgrenze von 65 auf 67 Jahre vor. Ab 01.01.2012 sind die ersten Personen des Geburtsjahrgangs 1947 von dieser Anhebung betroffen. Die letzte Anhebung der Altersgrenze findet für den Geburtsjahrgang 1964 am 01.01.2031 statt. Im Zuge der Datenrevision zum Berichtsmonat Juli 2012 wurde eine Anpassung der Altersgrenze vorgenommen. Aufgrund der Änderung in § 7a SGB II zum 1. April 2011, nach der die Altersgrenze nicht mehr mit dem 65. Geburtstag erreicht wird, sondern erst mit Ablauf des Monats, in dem das 65. Lebensjahr vollendet wird, kommt es zu einer Verschiebung der Personen von den nicht erwerbsfähigen Personen in die Gruppe der erwerbsfähigen Personen.

### Messverfahren für Bewegungen von Bedarfsgemeinschaften ab Berichtsmonat Oktober 2012 ausgesetzt

Im bisherigen Messverfahren zu Bewegungen von Bedarfsgemeinschaften werden auch Bewegungen erzeugt, die nicht als Entstehen oder Überwinden von Hilfebedürftigkeit interpretiert werden können. Dies birgt das Risiko von Fehlinterpretationen. Daher wird die statistische Berichterstattung über Bewegungen von Bedarfsgemeinschaften bis auf Weiteres ausgesetzt, bis ein Messkonzept entwickelt und eingeführt worden ist, das die Interpretation erleichtert. Eine Überprüfung der Datenqualität auf Basis der Ergebnisse in den technischen Rückmeldungen war bisher nur schwer möglich und ist bis zur Einführung des neuen Messkonzeptes nicht erforderlich.



## Methodische Hinweise

### Typen von Bedarfsgemeinschaften

Typen von Bedarfsgemeinschaften werden auf Basis der Personenkonstellationen in der Bedarfsgemeinschaft konstruiert. Die Zusammensetzung wird anhand von Anzahl der Personen in der Bedarfsgemeinschaft, Alter der Mitglieder, Rolle in der Bedarfsgemeinschaft und Erwerbsfähigkeitsstatus analysiert. Eine Restkategorie von Bedarfsgemeinschaften, die nicht unmittelbar einem Typus zugeordnet werden können, bleibt, so dass die Summe aller Bedarfsgemeinschaften nach Bedarfsgemeinschafts-Typen nicht identisch ist mit der Summe aller Bedarfsgemeinschaften.

Single-Bedarfsgemeinschaft: Der Typus gibt die Bedarfsgemeinschaften an, in denen eine erwachsene Person als erwerbsfähiger Leistungsberechtigter lebt und dieser Person die Rolle „Bevollmächtigter der Bedarfsgemeinschaft (BVEHB)“ zugeschrieben wird. Die Zahl ist nicht identisch mit der Zahl der Ein-Personen- Bedarfsgemeinschaft. Es gibt Bedarfsgemeinschaften, in denen z.B. nur ein minderjähriges Kind bestandsrelevant ist, während die Eltern / ein Elternteil aufgrund eines Ausschlussgrundes (z.B. BAföG-Bezug) nicht gezählt werden. Der geschilderte Fall ist keine Single-Bedarfsgemeinschaft.

Alleinerziehende-Bedarfsgemeinschaft: In diesen Bedarfsgemeinschafts-Konstellationen leben ein BVEHB (unabhängig vom Alter) mit einem oder mehreren minderjährigen Kindern.

Paare mit und ohne Kinder: In diesen Typen leben ein BVEHB mit einem Partner zusammen. Darüber hinaus können ein oder mehr minderjährige unverheiratete Kinder in der Bedarfsgemeinschaft sein.

### Bewegungen in der Statistik zur Grundsicherung für Arbeitsuchende

Als Bewegung werden Zu- und Abgänge über Statusänderungen definiert. Ein Zugang liegt vor, wenn ein Bestandsstatus wechselt von „nicht im Bestand“ zu „im Bestand“, umgekehrt liegt ein Abgang vor, wenn ein Statuswechsel von „im Bestand“ zu „nicht im Bestand“ erfolgt. Kriterien für die Bestandsrelevanz einer Person sind das Vorliegen eines gültigen Bewilligungszeitraums der Person, das Vorliegen eines gültigen Bewilligungszeitraums der Bedarfsgemeinschaft, der die Person angehört, und das Vorliegen einer Leistungszahlung an die Bedarfsgemeinschaft für diesen Zeitraum.

Berücksichtigt und gezählt werden alle Statusänderungen im Zeitraum zwischen zwei aufeinander folgenden Stichtagen. Ziel ist die Konsistenz im Zeitablauf, gemessen im Stock-Flow-Modell. Dabei geht es um die Identität: Endbestand = Anfangsbestand + Zugang - Abgang. Für die hier vorgelegten Analysen, basierend auf der Summe der vollständigen Kreise, wurden Wechsler zwischen den Kreisen, die den grundlegenden Status nicht ändern, nicht als Zu- und Abgänge gezählt. Dies gilt auch für Wechsel in Kreise und Wechsel aus Kreisen, die zwar das Fachverfahren A2LL nutzen, nicht aber zu den mit vollständigen Daten gehören. Insofern ist die Stock-Flow-Betrachtung eingeschränkt. Dagegen werden derzeit Wechsel in Kreise, die dieses Verfahren nicht nutzen, als Abgänge gezählt, und Wechsel aus solchen Kreisen als Zugänge. Um bei regionalen Analysen unterhalb der Bundesebene die Konsistenz des Stock-Flow-Modells zu gewährleisten, werden diese Bewegungen zwischen den Trägern dort berücksichtigt. Statusänderungen aufgrund kurzzeitiger Unterbrechungen, die nicht länger als 7 Tage andauern, werden nicht als Bewegung gezählt. Bei diesen kurzzeitigen Unterbrechungen muss eher von prozessgesteuerten Bewegungen (verspätete Antragstellung bei Wiederbewilligung etc.) ausgegangen werden, denn von tatsächlicher, wenn auch nur temporärer Überwindungen der Hilfebedürftigkeit.

Die **Bewegungszahlen von Bedarfsgemeinschaften und Personen** sind zwar nicht unabhängig von einander, bedingen sich aber nicht absolut. Dies kann man sich an einer typischen Fallkonstellation vergegenwärtigen, nämlich dem Auszug eines bisher minderjährigen erwerbsfähigen Leistungsberechtigten aus der elterlichen Bedarfsgemeinschaft, bei Verbleib im selben Haushalt: Ein erwerbsfähiger Leistungsberechtigter E zieht aus Bedarfsgemeinschaft A aus und gründet Bedarfsgemeinschaft B. Dies bewirkt auf Bedarfsgemeinschaftsebene bei Bedarfsgemeinschaft A keine Bewegung, bei Bedarfsgemeinschaft B einen Zugang. Auf Personenebene bei Person E keine Bewegung, da die Unterbrechung zwischen zwei Leistungszeiträumen kleiner als 7 Tage war.

Bewegungen werden klassifiziert nach dem **zeitlichen Abstand zu einem benachbarten Leistungszeitraum im SGB II (Länge der Unterbrechung)**. Bei Zugängen wird die Unterbrechung zwischen Zugangsdatum und Beendigung des letzten SGB II-Leistungszeitraums betrachtet; bei Abgängen die Dauer der Unterbrechung zwischen Abgangsdatum und nächstem erneutem Zugangsdatum. Dabei werden bei beiden Bewegungskennzahlen (Zugang / Abgang) Statusänderungen aufgrund kurzzeitiger Unterbrechungen, die nicht länger als 7 Tage andauern, hier nicht gezählt (vgl. oben). Bei Zugängen werden zwei Kategorien der Unterbrechungsdauern dargestellt: „zwischen 7 Tagen und 3 Monaten“ und „zwischen 3 Monaten und 1 Jahr“. Bei Abgängen wird dargestellt, ob eine Person / Bedarfsgemeinschaft innerhalb eines Zeitraums von 3 Monaten nach Abgangsdatum erneut SGB II-Leistungen erhält. Die Begrenzung auf einen dreimonatigen Zeitraum beruht darauf, dass Bewegungsdaten in der regelmäßigen Berichterstattung mit einer Wartezeit von drei Monaten aufbereitet werden. Dabei dürfte der Anteil der Abgänge, die innerhalb von drei Monaten erneut zugehen, etwas untererfasst sein, da es erfahrungsgemäß nach dem Erhebungsstichtag noch zu nachträglichen Bewilligungen kommt.

In der Bewegungsstatistik der Grundsicherung wird überdies untersucht, wie viele Personen nach **Beendigung des Arbeitslosengeldbezuges im SGB III** zugehen. Diese Übertritte werden nach Dauer der Unterbrechung zwischen letztem ALG-Bezug und Zugang im SGB II-Leistungsbezug kategorisiert. Hierbei ist eine Kategorie definiert als „ALG-Vorbezug < 3 Monate“. In diese Kategorie fallen Personen, deren ALG-Ende kurz nach ihrem Zugangsdatum im SGB II erfolgt (kurzzeitige Überlappungen, aufgrund von Systemunterschieden der Bewilligungspraxis) oder deren ALG spätestens 3 Monate vor dem Zugangsdatum zum SGB II liegt.

## Methodische Hinweise

### Arbeitslosigkeit in der Grundsicherung für Arbeitsuchende

Im IT-Fachverfahren A2LL werden alle für die Gewährung von Leistungen aus der Grundsicherung für Arbeitsuchende relevanten Sachverhalte festgehalten. Daten, die für den Integrationsprozess wichtig sind, werden in dem operativen Vermittlungs-, Beratungs- und Informationssystem VerBIS erfasst, darunter insbesondere der Kundenstatus „Arbeitslosigkeit“. Bewerber werden in VerBIS je nach Zuständigkeit entweder dem Rechtskreis SGB II oder dem Rechtskreis SGB III zugeordnet. VerBIS ist zusammen mit der Datenlieferung von kommunalen Trägern über den Standard XSozial-BA-SGB II die Grundlage für die Arbeitslosenstatistik. Die Zahl der Arbeitslosen im Rechtskreis SGB II wird in der Arbeitslosenstatistik ermittelt. Die Arbeitslosen werden dort den beiden Rechtskreisen SGB II und SGB III zugeordnet, die Summe ergibt die gesamte rechtskreisübergreifende Arbeitslosigkeit. Informationen zum Arbeitslosenstatus von Leistungsberechtigten in der Grundsicherung werden über die kombinierte Auswertung von Grundsicherungs- und Arbeitslosenstatistik ermittelt. Die Informationen aus beiden Systemen werden zusammengespielt, so dass für jeden erwerbsfähigen Leistungsberechtigten (eLb) der Bewerberstatus und weitere vermittlungsrelevante Sachverhalte festgestellt und in der Grundsicherungsstatistik ausgewiesen werden können.

Vergleicht man die beiden Auswertungen, ergeben sich unterschiedliche Werte zu Arbeitslosen im Rechtskreis SGB II und arbeitslosen erwerbsfähigen Leistungsberechtigten. Die Gründe dafür sind zeitverzögerte Erfassung von Rechtskreiswechslern und kurzzeitige Leistungsunterbrechungen im Rechtskreis SGB II. Aus diesem Grund sind die beiden Begriffe „Arbeitslos im Rechtskreis SGB II“ und „arbeitsloser erwerbsfähiger Leistungsberechtigter“ nicht synonym zu verwenden. Auswertungen zu Arbeitslosen im Rechtskreis SGB II dokumentieren, wie viele Arbeitslose im Rechtskreis SGB II betreut werden – unabhängig vom Leistungsstatus. Auswertungen zu erwerbsfähigen Leistungsberechtigten dokumentieren, wie viele dieser Personen arbeitslos sind. Ausführliche Erläuterungen finden sich in dem Methodenbericht „Messung der Arbeitslosigkeit in der Grundsicherung für Arbeitsuchende im SGB II“.

### Bedarfe, Einkommen und Haushaltsbudget in der Grundsicherung für Arbeitsuchende

Netto-Bedarf und Netto-Geldleistungen umfassen Arbeitslosengeld II, Sozialgeld, Mehrbedarfszuschläge und laufende Leistungen für Unterkunft und Heizung, nicht enthalten sind Sozialversicherungsbeiträge und Einmalleistungen. Die Geldleistungen folgen aus den Bedarfen unter Anrechnung von Einkommen und Minderungen infolge von Sanktionen. Der befristete Zuschlag nach dem Bezug von Arbeitslosengeld gemäß § 24 SGB II a.F. ist zum 1.1.2011 entfallen und wurde nicht zum Bedarf, sondern nur bei den Netto-Geldleistungen erfasst. Das verfügbare Einkommen entspricht dem Brutto-Einkommen abzüglich von Steuern und Sozialversicherungsbeiträgen. Das Haushaltsbudget ist die Summe von laufenden Netto-Geldleistungen und verfügbarem Einkommen. Bei der Typisierung der BG werden auch Informationen zu Nicht-Leistungsempfängern berücksichtigt; insbesondere die Einkommen und das Haushaltsbudget werden aber nur für die Leistungsempfänger in der Bedarfsgemeinschaft erfasst. Das Haushaltsbudget ist deshalb eine Untergrenze, weil auch Einkommen der Nichtleistungsbezieher vorhanden ist. Ausführlich hierzu vgl. Statistik der Bundesagentur für Arbeit. Grundsicherung für Arbeitsuchende: Bedarfe, Leistungen und Haushaltsbudget. Nürnberg im Juli 2008.

### Glossar zu wichtigen Begriffen aus dem Sozialgesetzbuch II:

<http://statistik.arbeitsagentur.de/Navigation/Statistik/Grundlagen/Glossare/Glossare-Nav.html>

### Weitere Informationen:

<http://statistik.arbeitsagentur.de/Navigation/Startseite/Startseite-Nav.html>

Qualitätsbericht: Statistik der Grundsicherung für Arbeitsuchende nach dem SGB II

Methodenbericht: Statistik der Grundsicherung für Arbeitsuchende: Berechnung von Bewegungskennziffern

Methodenbericht: Zur Messung der Arbeitslosigkeit in der Grundsicherung für Arbeitsuchende nach dem SGB II

## Statistik-Infoseite

Im **Internet** finden Sie weiterführende Informationen der Statistik der Bundesagentur für Arbeit unter:

<http://statistik.arbeitsagentur.de>

**Statistische Daten** erhalten Sie unter "Statistik nach Themen":

[Statistik nach Themen](#)

Es werden folgende Themenbereiche angeboten:

[Arbeitsmarkt im Überblick](#)  
[Arbeitslose und gemeldetes Stellenangebot](#)  
[Arbeitsmarktpolitische Maßnahmen](#)  
[Ausbildungsstellenmarkt](#)  
[Beschäftigung](#)  
[Grundsicherung für Arbeitsuchende \(SGB II\)](#)  
[Leistungen SGB III](#)  
[Statistik nach Berufen](#)  
[Statistik nach Wirtschaftszweigen](#)  
[Zeitreihen](#)  
[Eingliederungsbilanzen](#)  
[Einnahmen/Ausgaben der BA](#)

Daten bis 12/2004 finden Sie unter dem Menüpunkt "Archiv bis 2004"

**Glossare** zu den verschiedenen Fachstatistiken finden Sie hier:

[Glossare](#)

Es werden folgende Themenbereiche angeboten:

[Arbeitsmarkt](#)  
[Ausbildungsstellenmarkt](#)  
[Beschäftigung](#)  
[Förderstatistik/Eingliederungsbilanzen](#)  
[Grundsicherung für Arbeitsuchende \(SGB II\)](#)  
[Leistungen SGB III](#)

**Hintergründe zur Statistik** nach dem SGB II und III und zur Datenübermittlung nach § 51b SGB II finden Sie unter dem Auswahlpunkt "Grundlagen":

[Grundlagen der Statistik](#)

## Für weitere Datenwünsche, Sonderauswertungen und Auskünfte:

Bundesagentur für Arbeit

Statistik Datenzentrum

Hotline:

0911/179-3632

Fax:

0911/179-908053

E-Mail:

[statistik-datenzentrum@arbeitsagentur.de](mailto:statistik-datenzentrum@arbeitsagentur.de)

Post:

Regensburger Straße 104, 90478 Nürnberg