

Die Kennzahlen nach § 48a SGB II zum Vergleich der Leistungsfähigkeit von Jobcentern

Statistische Woche – 15.09.2015 – Jana Wyrwoll und Susanne Noll
(Statistik/Arbeitsmarktberichterstattung der Bundesagentur für Arbeit)



Der § 48a SGB II zum Vergleich der Leistungsfähigkeit der Jobcenter

(1) Zur Feststellung und Förderung der Leistungsfähigkeit [...] der Träger der Grundsicherung für Arbeitsuchende erstellt das Bundesministerium für Arbeit und Soziales [...] Kennzahlenvergleiche [...].

Inhalt

- 1. Hintergrund
- 2. Ziele, Kennzahlen und Datengrundlagen
- 3. Veröffentlichung

1. Hintergrund: Die Grundsicherung für Arbeitsuchende nach dem SGB II („Hartz IV“)

- SGB II in Kraft seit 2005
- regelt Förderung...
 - erwerbsfähiger Personen zw. 15 und 65 (erwerbsfähige Leistungsberechtigte) und
 - deren Angehöriger (nicht erwerbsf. Leistungsberechtigte in Bedarfsgemeinschaft),
 - die Lebensunterhalt nicht aus eigenen Mitteln bestreiten können
- Örtliche Träger („Jobcenter“):
 - Gemeinsame Einrichtungen aus BA und Kommunen (gE, früher „ARGE“)
 - zugelassene kommunale Träger (zkT, auch: „Optionskommunen“)
 - (bis 2011: Agenturen in getrennter Aufgabenwahrnehmung)

1. Hintergrund: Die Neuorganisation des SGB II im und die Einführung des Kennzahlenvergleichs

Neuorganisation bei den Trägerformen (2010)

- GG-Änderung: Mischverwaltungen in gE zulässig
- Verstetigung des Optionsmodells

Kennzahlenvergleich

- Einführung § 48a (Kennzahlen) und § 48b SGB II (Ziele und Zielvereinbarungen) einheitlich für alle Träger(formen)
 - Rechtsverordnung zu § 48a SGB II, enthält u.a.:
 - Definition der Kennzahlen und Ergänzungsgrößen
 - Untergliederung nach Geschlecht
 - Zusammenfassung der JC nach SGB II-Vergleichstypen
 - monatliche Veröffentlichung für alle JC
- (abgestimmt in Bund-Länder-Arbeitsgruppe aus Bundesregierung, Ländern, kommunalen Spitzenverbände und BA)

2. Das Kennzahlensystem: Ziele und Kennzahlen

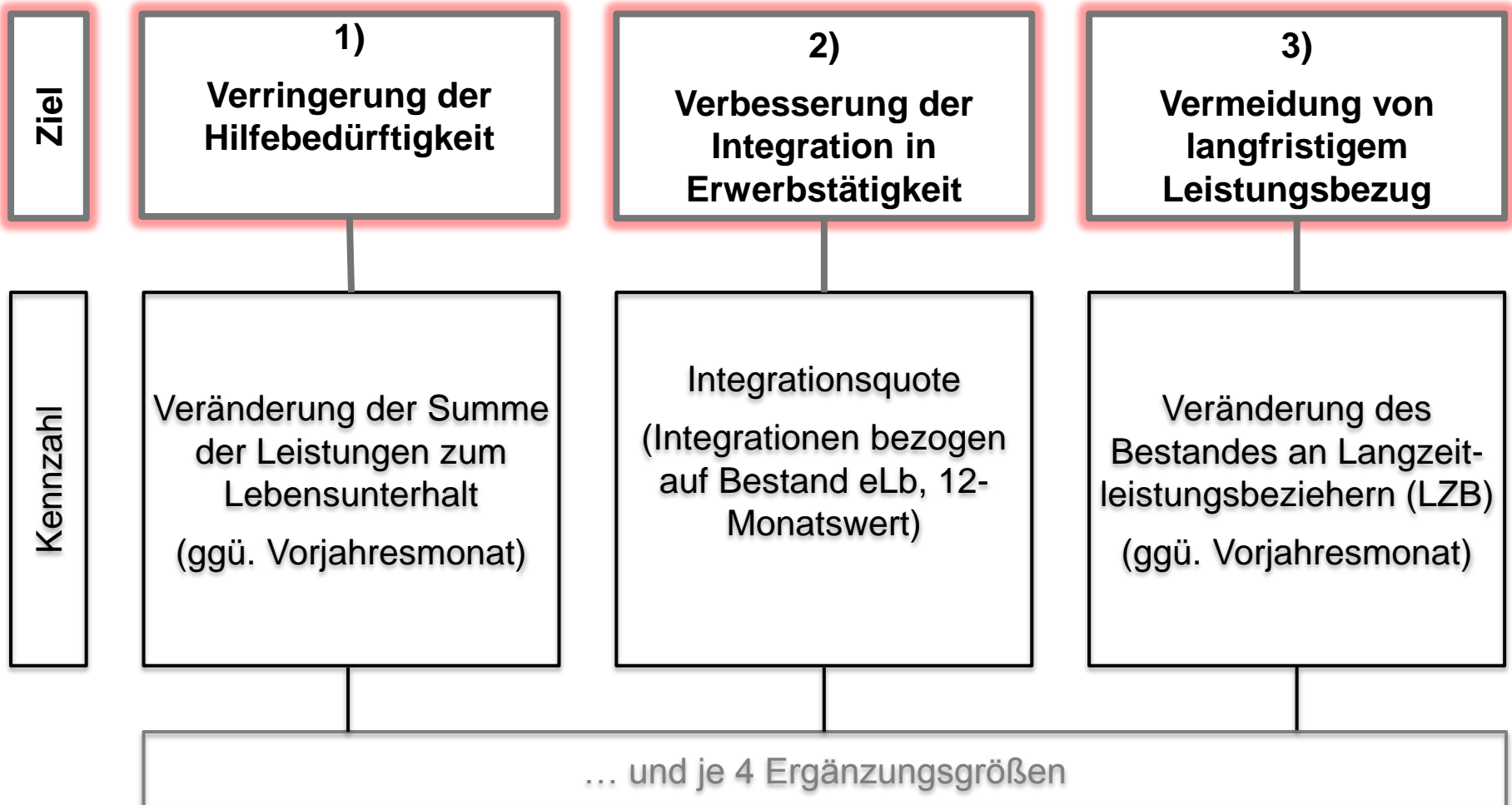

2. Das Kennzahlensystem: Datengrundlage

Integrierte Statistik der Grundsicherung für Arbeitsuchende SGB II

- Datenquellen:
 - gE: Operative Daten aus IT-Systemen der BA
 - zkT: Datenlieferungen an die Statistik der BA („XSozial“)
 - Beschäftigungsmeldungen der Arbeitgeber

- Zusammenführung zur einer gemeinsamen Datenbasis für alle Träger(formen): vollständige Integration der Fallhistorien über Kundennummern und Personenmerkmale

- Datenqualität
 - Verzögerungen bei der Datenerfassung -> 3-monatige Wartezeit
 - Vereinzelt fehlende oder unplausible Daten -> monatliche Plausibilitätsanalysen -> Schätzwerte

3. Veröffentlichung

Monatliche Veröffentlichung durch das BMAS:

- Online: www.sgb2.info -> Kennzahlen
- Offline: Excel-Analysewerkzeug

Dokumentationen, z.B.

- Steckbriefe und Detailbeschreibungen
- Methodenübersicht zu Datenimputation

Ergänzende Statistikprodukte der BA

- <http://statistik.arbeitsagentur.de>
 - Statistik nach Themen -> Grundsicherung für Arbeitsuchende (SGB II)
 - Statistik nach Regionen -> Jobcenterbezirke / Kreise

3. Veröffentlichung: SGB II-Informationsplattform

www.sgb2.info

https://www.sgb2.info/

Startseite | SGB II-Informati... x

Servicestelle SGB II
Eine Initiative des BMAS

Deutsche Gebärdensprache (DGS) | Leichte Sprache

Startseite Kennzahlen Rechtliche Grundlagen Service & Information Jobcenter News Login

SGB II - INFORMATIONSPLATTFORM

Aktuelle Kennzahlen und Fachinformationen zur Grundsicherung für Arbeitsuchende

Kennzahlen

ERFOLG
DURCH
TRANSPARENZ

Hier finden Sie die aktuellen Kennzahlen nach § 48a SGB II. Die monatlich aktualisierten Zahlen dienen der Transparenz und fördern die Leistungsfähigkeit der Jobcenter.

Zum interaktiven Tool

Kennzahlen downloaden

Aktuelles

- Die Zielvereinbarung zwischen dem BMAS und Nordrhein-Westfalen für 2015 können Sie [hier](#) herunterladen.
- Über 70 Eingliederungsberichte von 2014 sind veröffentlicht: Zu den Eingliederungsberichten der Jobcenter kommen Sie [hier](#).
- Das Jobcenter Kreis Viersen im Porträt. Den Bericht finden Sie [hier](#).
- Die Kennzahlen nach § 48a SGB II für den **Berichtsmonat April** sind online verfügbar. Nutzen Sie gerne auch das **interaktive Kennzahlentool**.
- Das Programm **"Soziale Teilhabe am Arbeitsmarkt"** geht in die **2. Phase**. Die Liste der ausgewählten Jobcenter finden Sie [hier](#). Weitere Förderprogramme für Jobcenter finden Sie im Bereich **Service & Information**.
- Gute Praxis sichtbar machen: Ab sofort bündeln wir **Pressemittlungen aus Jobcentern**.
- Sind Sie Mitglied der Geschäftsführung/Leitung eines Jobcenters? Hier gelangen Sie zum **Geschäftsführungs-Extranet**.

Aktuelles Jobcenter-Porträt: Kreis Viersen

Vom Modell zum längerfristigen Projekt – im Jobcenters Kreis Viersen wurde ein Modell getestet, das auf der besonders intensiven Betreuung von Langzeitarbeitslosen basiert. Das Jobcenter des

3. Veröffentlichung: Excel-Analysewerkzeug

Bundesministerium für Arbeit und Soziales

Aufbau der Tabelle

Ergebnisse
 Liste der Datenausfälle / Einschränkungen

Spalte: Kennzahlen/Grunddaten

Zeilen: Region

Berichtsmonat

April 2015
 März 2015
 Februar 2015

[\(erweitert\)](#)
[\(zurücksetzen\)](#)

Regionen (sortiert nach Ländern)

JC Kempten (Allgäu), Stadt (83104)
 JC Kitzingen (75902)
 JC Kronach (72706)
 JC Kulmbach (72306)
 JC Landsberg am Lech (86304)

einschl. untergeordnete [\(erweitert\)](#)
[\(zurücksetzen\)](#)

Kennzahlen / Grunddaten

Kennzahlen Grunddaten

Alle Kennzahlen
 Alle Kennzahlen und Ergänzungsgrößen
 K1 - Veränderung LLU
 K1E1 - Veränderung LUH

zugehörige Grunddaten [\(erweitert\)](#)
[\(zurücksetzen\)](#)

Geschlecht

Insgesamt
 Männer

[Abfrage ausführen](#)
[Exportieren](#)

Tabellen Equalizer Karten Balkendiagramm Streudiagramm Quartile

Kennzahlen nach § 48a SGB II
K1 Veränderung der Summe der Leistungen zum Lebensunterhalt (ohne LUH)

Ausgewählte Regionen (Gebietsstand 01.07.2015)
April 2015 (Datenstand: Juli 2015)

Region	Typ	Form	K1		
			1	2	3
Deutschland			(1,9)	1.275.051.584	(1.251.109.218)
Bayern (09)			3,2	86.594.892	83.877.001
JC Nürnberg, Stadt	llb	gE	2,7	9.809.645	9.551.172

* Statistik der Bundesagentur für Arbeit

Summe der Leistungen zum Lebensunterhalt im Bezugsmonat des Vorjahres

*) Aus Datenschutzgründen und Gründen der statistischen Geheimhaltung werden Zahlenwerte von 1 oder 2 und Daten, aus denen rechnerisch auf einen solchen Zahlenwert geschlossen werden kann, anonymisiert.
X Kein Nachweis wegen unvollständiger oder unplausibler Daten. Einige Kennzahlen werden auch bei unvollständigen oder unplausiblen Grunddaten ausgewiesen, solange der Ausfall ein bestimmtes Maß nicht übersteigt.
() Eingeschränkte Aussagekraft wegen unvollständiger, unplausibler bzw. imputierter Grunddaten oder wegen niedriger Fallzahlen.
... Die Daten können aufgrund zu geringer Wartezeit oder aus technischen Gründen noch nicht ausgewiesen werden.
Angaben zu Integrationen und zu Eintritten in geringfügige Beschäftigung liegen ab Januar 2011 vor, Angaben zur Nachhaltigkeit von Integrationen ab Januar 2012. Solange diese Daten noch nicht für einen vollständigen 12-Monatszeitraum vorhanden sind, werden die Kennzahlen und Ergänzungsgrößen auf der Basis der verfügbaren Monate berechnet (K2, K2E1, K2E4 und K3E1 bis November 2011 und K2E3 bis November 2012). Die Daten zur Nachhaltigkeit werden erst nach einer Wartezeit von 6 Monaten veröffentlicht.
Listen einzelner Ausfälle und Einschränkungen bei den Grunddaten können in dem Kartenerweiter Tabellen abgerufen werden. Für weitere Erläuterungen zur Berechnung der Kennzahlen und Ergänzungsgrößen, zum Vorgehen bei fehlenden oder unplausiblen Daten siehe Hilfe und die dort aufgeführten Dokumentationen mit methodischen Hinweisen.

3. Veröffentlichung: Excel-Analysewerkzeug

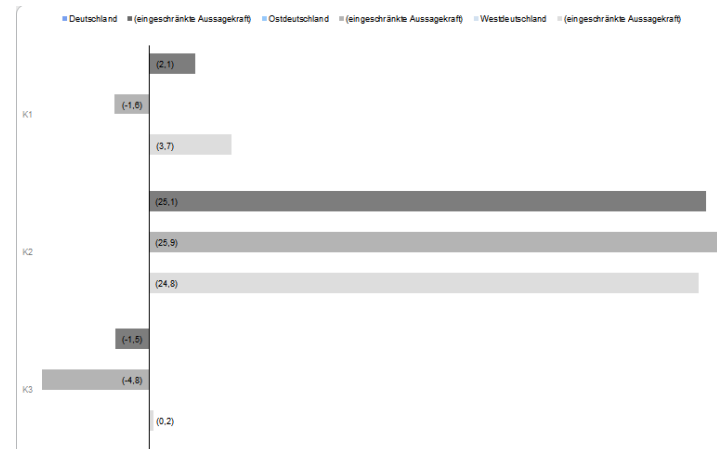
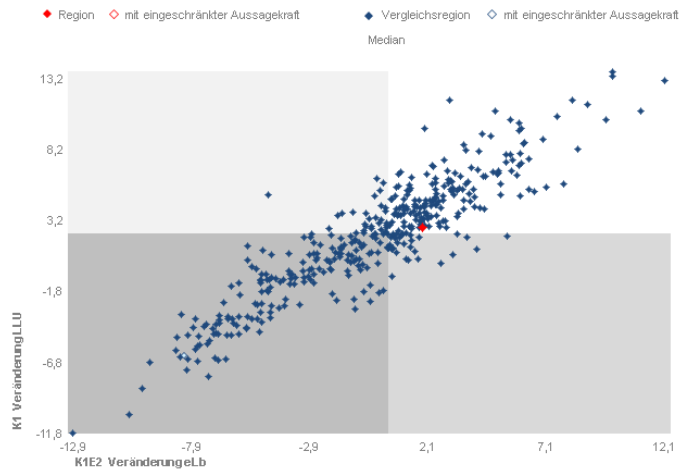
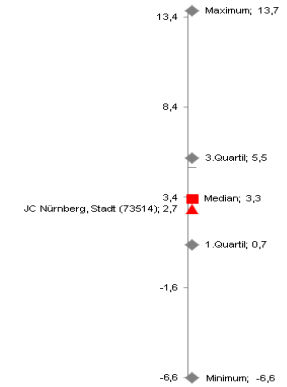
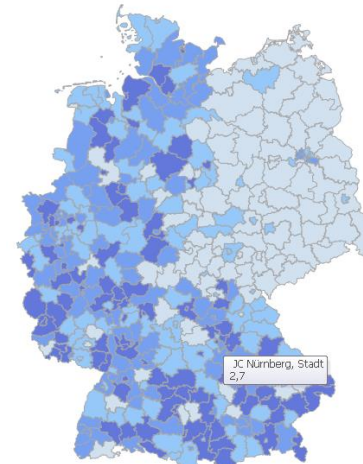
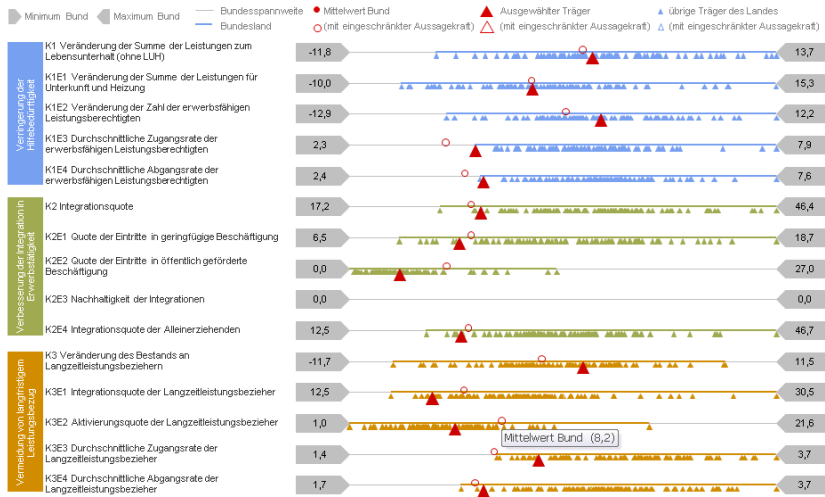



Bundesagentur für Arbeit

Statistik

www.statistik.arbeitsagentur.de

Backup: Ergänzungsgrößen

Ziel	Verringerung der Hilfebedürftigkeit	Verbesserung der Integration in Erwerbstätigkeit	Vermeidung von langfristigem Leistungsbezug
Kennzahl	Veränderung der Summe der Leistungen zum Lebensunterhalt	Integrationsquote	Veränderung des Bestandes an Langzeitleistungsbeziehern (LZB)
Ergänzungsgrößen	<ul style="list-style-type: none">• Veränderung der Summe der Leistungen für Unterkunft und Heizung• Veränderung der Zahl der erwerbsfähigen Leistungsberechtigten (eLb)• Durchschnittliche Zugangsrate der eLb• Durchschnittliche Abgangsrate der eLb	<ul style="list-style-type: none">• Quote der Eintritte in geringfügige Beschäftigung• Quote der Eintritte in öffentlich geförderte Beschäftigung• Nachhaltigkeit der Integrationen• Integrationsquote der Alleinerziehende	<ul style="list-style-type: none">• Integrationsquote der LZB• Aktivierungsquote der LZB• Durchschnittliche Zugangsrate der LZB• Durchschnittliche Abgangsrate der LZB

Backup: SGB-II Vergleichstypen

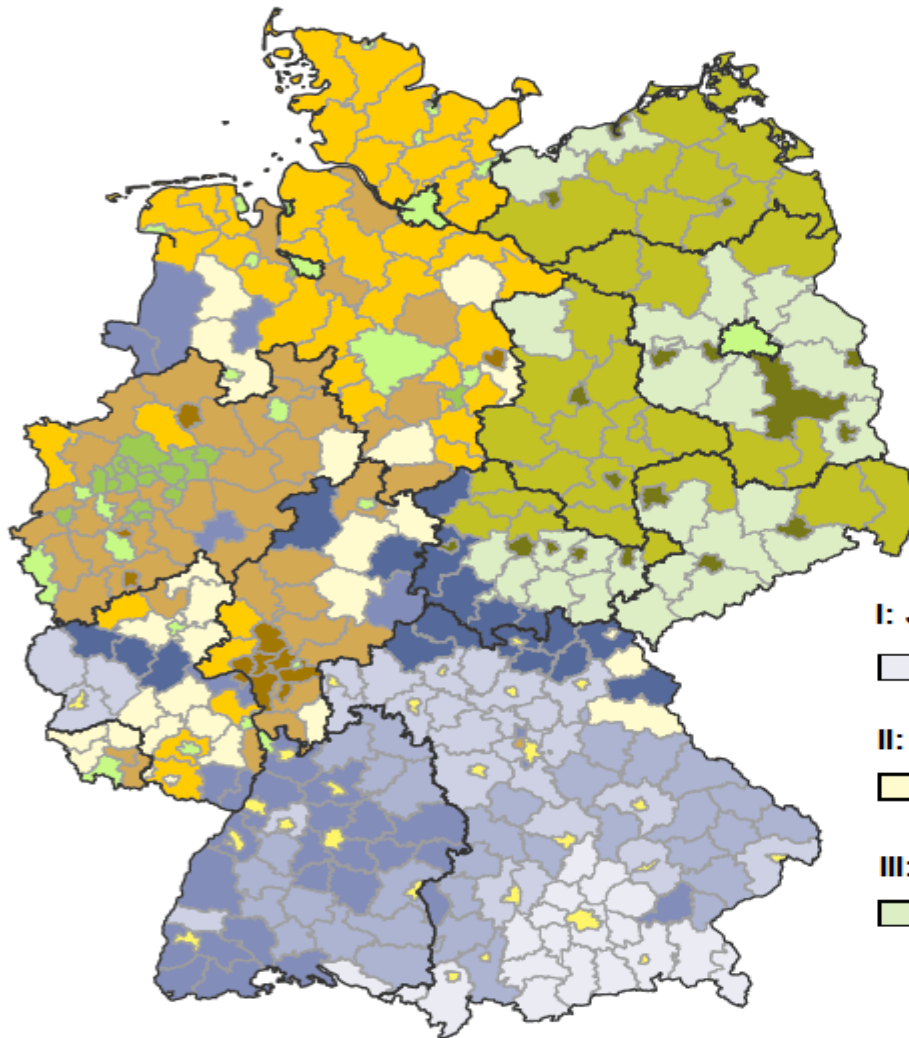

I: JC mit unterdurchschnittlicher eLb-Quote

□ Ia □ Ib □ Ic □ Id □ Ie

II: JC mit durchschnittlicher eLb-Quote

□ IIa □ IIb □ IIc □ IId □ IIe

III: JC mit überdurchschnittlicher eLb-Quote

□ IIIa □ IIIb □ IIIc □ IIId □ IIIe

Gebietsstand: 01.01.2013

© IAB